This is a digital copy of a book that was preserved for generations on library shelves before it was carefully scanned by Google as part of a project to make the world's books discoverable online.

It has survived long enough for the copyright to expire and the book to enter the public domain. A public domain book is one that was never subject to copyright or whose legal copyright term has expired. Whether a book is in the public domain may vary country to country. Public domain books are our gateways to the past, representing a wealth of history, culture and knowledge that's often difficult to discover.

Marks, notations and other marginalia present in the original volume will appear in this file - a reminder of this book's long journey from the publisher to a library and finally to you.

Usage guidelines

Google is proud to partner with libraries to digitize public domain materials and make them widely accessible. Public domain books belong to the public and we are merely their custodians. Nevertheless, this work is expensive, so in order to keep providing this resource, we have taken steps to prevent abuse by commercial parties, including placing technical restrictions on automated querying.

We also ask that you:

+ *Make non-commercial use of the files* We designed Google Book Search for use by individuals, and we request that you use these files for personal, non-commercial purposes.

+ *Refrain from automated querying* Do not send automated queries of any sort to Google's system: If you are conducting research on machine translation, optical character recognition or other areas where access to a large amount of text is helpful, please contact us. We encourage the use of public domain materials for these purposes and may be able to help.

+ *Maintain attribution* The Google "watermark" you see on each file is essential for informing people about this project and helping them find additional materials through Google Book Search. Please do not remove it.

+ *Keep it legal* Whatever your use, remember that you are responsible for ensuring that what you are doing is legal. Do not assume that just because we believe a book is in the public domain for users in the United States, that the work is also in the public domain for users in other countries. Whether a book is still in copyright varies from country to country, and we can't offer guidance on whether any specific use of any specific book is allowed. Please do not assume that a book's appearance in Google Book Search means it can be used in any manner anywhere in the world. Copyright infringement liability can be quite severe.

About Google Book Search

Google's mission is to organize the world's information and to make it universally accessible and useful. Google Book Search helps readers discover the world's books while helping authors and publishers reach new audiences. You can search through the full text of this book on the web at `http://books.google.com/`

18-I-1.

048 40.003

BIBLIOTECA·CAPRONI

·VIZZOLA·

SALA P
SCAFFALE 2
44013 FILA III

TAYLOR
INSTITUTION
LIBRARY

ST. GILES · OXFORD

Vet. Port. III B. 87

NOVO DICCIONARIO

D A

LINGUA PORTUGUEZA,

COMPOSTO

Sobre os que até o presente se tem dado ao prelo,

e

Accrescentado de varios Vocabulos extrahidos dos Classicos Antigos, e dos Modernos de melhor nota, que se achaõ universalmente recebidos.

LISBOA,
NA TYPOGRAFIA ROLLANDIANA.
1806.
Com Licença da Meza do Desembargo do Paço.

TAYLOR INSTITUTION
UNIVERSITY
- 6 NOV 1990
OF OXFORD
LIBRARY

NOVO DICCIONARIO

DA

LINGUA PORTUGUEZA.

A

A. Primeira letra do Alphabeto, e a primeira d'entre as vogaes.

A. Artigo que ſe antepõe aos nomes femininos.

A. Prepoſiçaõ, que indica algumas relações da couſa, ou peſſoa ſignificada pelo nome. Antigamente ſe tomava pela conjunçaõ *e*. Os noſſos claſſicos da antiguidade ajuntavaõ eſta prepoſiçaõ ao artigo feminino, e eſcreviaõ *aa*; o que hoje ſuprimos uſando ſómente do artigo *á* com accento agudo para o alongar na pronunciaçaõ.

Aba, ſ. f. A extremidade do veſtido. A extremidade em torno do chapeo. Faſquia de madeira, que guarnece o tecto da caſa em redondo. Fig. Beira, praia. No plural (T. naut.) os lados dos machos, e femeas, em que gira o leme, e que eſtaõ pregados no navio, e no leme.

Abacellar, v. a. Pôr bacello. Cobrir a raiz das plantas com terra.

Abaco, ſ. m. A peça, que cobre o ceſto de flores, que no cimo do capitel da columna ſe repreſenta.

Abada, ſ. f. O que póde levar a aba do veſtido arregaçada. Rinoceronte.

Abadejo, ſ. m. Peixe, que outros chamaõ *Badejo*. Inſecto, *por outro nome* Vaca loura.

Abadernas, ſ. f. plur. Ganchos, onde ſe fixaõ os colhedores, e outros cabos, com que ſe aperta a enxarcia.

Abafadamente, adv. Cobrindo para tolher o contacto do ar. Fig. Occultamente, ſem que ſe ſaiba.

Abafadiço, adj. Onde naõ circula o ar livre. Que com facilidade tem afrontamentos.

Abafado, adj. part. de Abafar. Baſto. Occulto, ſem ſe ſaber. Opprimido.

Abafamento, ſ. m. Acçaõ de abafar.

Abafar, v. a. Cobrir para tolher o contacto do ar, para conſervar o calor, para evitar a evaporaçaõ, &c. Suffocar.

Abafas, ſ. f. pl. Morrer de abafas, iſto he, de ſuſto.

Abainhar, v. a. Fazer bainha no veſtido.

Abaixar, v. a. *Melhor que* Abaxar.

Abaixo. V. Baixo.

Abalada, ſ. f. Na caça diz-ſe da direcçaõ que leva a ave, ao levantar-ſe.

Abalançar-ſe, v. n. Equilibrar ſe, moſe com impeto. Arremeçar ſe. A-

venturar-ſe. Dar balanços, fallando de navios.

Abalar, v. a. Agitar o que eſtá firme. Dar occaſiaõ a algum concurſo. Imitar. Cauſar temor, tremor. Fazer mover-ſe. v. n. Naõ eſtar fixo.

Abaliſadamente, adv. Com diſtinçaõ.

Abaliſador, ſ. m. O que põe balizas.

Abaliſar, v. n. Pôr balizas para marcar.

Abaliſar-ſe, v. reſl. Fazer-ſe celebre, aſſignalar-ſe.

Abalo, ſ. m. Movimento, impulſo. Bulha. Mudança de opiniaõ.

Abalroada, ſ. f. Acçaõ de abalroar.

Abalroar, v. a. Atracar hum navio com outro. Fig. Aferrar com o harpeo. Embater com impeto. Accommetter para entrar.

Abanador, ſ. m. Que abana.

Abanadura, ſ. f. Acçaõ de abanar.

Abanar, v. a. Mover o ar, ou fazer vento com abano. Cauſar abalo. Abalar.

Abandonar, v. a. Deſamparar.

Abandono, ſ. m. Deſamparo.

Abanico, ſ. m. dim. de Abano. Leque. No plur. *Fig.* Ditos galantes.

Abano, ſ. f. Inſtrumento de abanar, feito de palha, ou couſa equivalente. Acçaõ de abanar.

Abaratar, v. a. Pôr preço mais diminuto. v. n. Ter preço mais diminuto.

Abarbar, v. a. Levantar huma couſa até igualar com outra. v. n. Eſtar perto de alguma couſa. Reſiſtir. Arroſtar-ſe com animo.

Abarca, ſ. f. Calçado de couro groſſeiro.

Abarcador, ſ. m. Que abarca. O atraveſſador de mercadorias.

Abarcamento, ſ. m. Acçaõ de abarcar.

Abarcar, v. a. Cingir com os braços. Abranger com o poder. Emprender.

Abarregamento, ſ. m. Amancebamento.

Abarregar-ſe, v. reſl. Amancebar-ſe.

Abarreirar, v. a. Cercar de barreiras.

Abarriſco. *Outros dizem* Borriſco.

Abarroado, adj. (T. pleb.) Teimoſo.

Abarrotar, v. a. Carregar, encher até á bocca.

Abaſſi, ſ. f. Moeda de Baçorá.

Abaſtadamente, adv. Sem falta do neceſſario.

Abaſtado, adj. Que tem quanto lhe he neceſſario. Satisfeito, contente. Part. de Abaſtar. - iſſimo ſup.

Abaſtança, ſ. f. Quanto baſta, quanto he neceſſario.

*Abaſtante *por* Baſtante.

Abaſtar, v. a. Prover do que he neceſſario.

Abaſtecer, v. a. Outros eſcrevem Baſtecer.

Abaſtecimento, ſ. m. Provimento do neceſſario.

Abate, ſ. m. *O meſmo que* Diminuiçaõ, Deſconto.

Abatedor, m. Que abate.

Abater, v. a. Abaixar. Derribar. Diminuir. Afroxar. Fig. Humilhar. Deſanimar. Deſcabir do rumo, fallando do navio.

Abater-ſe, v. reſl. Humilhar-ſe. Fazer couſa em deſabono proprio.

Abatimento, ſ. m. Acçaõ de abater. Eſtado do que he abatido. Abate. Humilhaçaõ. T. *Med.* Eſtado de debilidade.

Abaxar, v. a. Pôr abaixo. Diminuir a altura. Fig. Humilhar. v. n. Ir descendo.

Abaxar-ſe, v. reſl. Curvar-ſe. Fig. Humilhar-ſe.

Abbacial, adj. De Abbade.

Abbadado, adj. Que tem Abbade.

Abbade, ſ. m. Prelado de Monges.

Paroco de algumas Igrejas, que tem o titulo de Abbadia.

Abbadeſſa, ſ. f. Prelada de Monjas.

Abbadeſſado, ſ. m. Diguidade, governo de Abbadeſſa.

Abbadia, ſ. f. Dignidade, governo de Abbade. Moſteiro, em que ha Abbade. Territorio Parochial do Abbade.

Abbatina, ſ. f. Veſtuario de Abbade, e de qualquer Clerigo ſecular, vulgarmente chamado *Batina.*

Abceſſo, ſ. m. Apartamento. *Na Medicina* he hum temor contra-natural, que contém pus.

Abdicaçaõ, ſ. f. - ões no plur. Renuncia voluntaria do cargo &c.

Abdicar, v. a. - quei Renunciar o cargo.

Abdomen, ſ. m. (T. Anat.) A cavidade, que contém os inteſtinos do corpo animal.

Abductor, ſ. m. *Na Anatomia* diz-ſe de hum musculo dos olhos.

Abecedario, ſ. m. Livro por onde se aprende o Abc, e a combinar as letras, e ſyllabas.

Abegaõ, ſ. m. - ões no plur. O que tem a ſeu cargo os bois, carros, charruas &c.

Abegoaria, ſ. f. Todo o neceſſario para a lavoura.

Abejaruco, ſ. m. V. Abelharuco.

Abelha, ſ. f. Eſpecie de moſca, que recolhe o mel.

Abelhaõ, ſ. m. - ões. Moſca, que come o mel.

Abelhar-ſe, v. refl. Apreſſar-ſe.

Abelharuco. ſ. m. } Ave, que come as
Abelheiro, ſ. m. } abelhas.

Abelhinha, ſ. f. *Herva.* Dim. de Abelha.

Abelhuar-ſe, v. refl. V. Abelhar-ſe.

Abelhudo, adj. Apreſſado. Que em tudo ſe quer metter.

Abemolar, v. a. Abrandar, ſuaviſar.

Abençoador, - ora, m. f. Que abençoa.

Abençoar, v. a. Deſejar bem. Approvar. Prosperar.

Abendiçoar, v. a. Dizer bem de alguem. Louvar.

Aberta, ſ. f. Abertura para dar paſſagem.

Abertamente, adv. Em publico. Deſenganadamente.

Aberto, part. irreg. de Abrir.

Abertura, ſ. f. Acçaõ de abrir. Fendá.

Abeſentar, v. a. Ornar de Beſantes.

*Abeſſo, ſ. m. *por* Sem razaõ.

Abeſtruz, ſ. f. *Ave.* Outros o fazem maſculino.

Abetarda, ſ. f. Ave.

Abetardado, adj. Que tem a côr de abertada.

Abete, ſ. m. ou.

Abeto, ſ. m. Eſpecie de pinheiro.

Abetumado, ādj. Triſte, taciturno. Part. de

Abetumar, v. a. Cobrir de betume.

Abide, ſ. f. *Ave.*

Abicar, v. a. - quei. Fazer chegar com o beque. v. n. Chegar com o beque.

Abjecçaõ, ſ. f. - ões no plur. Deſprezo.

Abjecto, adj. Deſprezivel.

Abietino, adj. De abeto. *Uſado dos Poetas.*

Abilhamento ſ. m. *por* Atavio.

Abilhar, v. a. *por* Ataviar.

Ab-inteſtado, ou

Ab-inteſtato. *Fraze forenſe, que quer dizer* ſem teſtamento.

Abiſmar, v. a. Deſpenhar no abyſmo. Confundir.

Abiſmo, ſ. m. Golfo a que naõ ſe acha fundo.

Abiſſo, ſ. m. *por* Abiſmo. Uſado dos Poetas.

Abita, ſ. f. Obra de madeira á proa.

Conſiſte em dous páos encruzados, onde ſe fixa a amarra da ancora.

Abjuraçaõ, ſ f. - ões no plur. Acçaõ de abjurar. A formula de exprimir a abjuraçaõ.

Abjurar, v. a. Deteſtar hum erro. Retratar-ſe com juramento.

Ablativo, ſ. m. O ſexto caſo na declinaçaõ dos nomes Latinos.

Abluçaõ, ſ. f. - ões no plur. Acçaõ de lavar. *Na Miſſa* he o vinho, que o Sacerdote bebe depois da Communhaõ.

Abnegaçaõ, ſ. f. - ões no plur. Renuncia da propria vontade, deſapego de ſi meſmo, das couſas do mundo.

Abnegar, v. a. Apartar de ſi, renunciar a propria vontade, as couſas do mundo.

Abobada, ſ. f. Tecto arqueado.

Abobadar, v. a. Cobrir com abobada.

Abobadilha, ſ. f. Abobada de geſſo, e tabique.

Abobara, ſ. f. e melhor

Abobora, ſ. f. Fructo da Aboboreira.

Aboboral, ſ. f. Terra plantada de aboboreiras

Aboborar, v. a. Embeber, ou deixar embeber bem o liquido.

Aboboreira, ſ. f. Planta que dá aboboras.

Abocanhar, v. a. Tirar com os dentes. Fig. Cenſurar a alguem. Emprender.

Abocar, v. a. - quei - cado. Levar á boca. Aſſeſtar a péça de artilheria. Entrar pela barra &c. *Familiarmente* Alcançar.

Aboçar, v. a. Emendar, ou accrescentar hum virador a outro, ou huma oſtaxa a outra para dar eſpia grande.

Abocetado, adj. Da feiçaõ de boceta.

Aboiar, v. n. O meſmo que Boiar. v. a. Atar boia a alguma couſa, que ſe lança ao mar.

Abolar, v. a. Amaſſar com pancada. Rebotar o inſtrumento afiado.

Aboleimado, adj. (T. baixo) Chato. Toſco, groſſeiro.

Aboletar, v. a. Dar apoſento aos ſoldados por boleto.

Aboliçaõ, ſ. f. - ões no plur. Acçaõ de abolir. O effeito della.

Abolinar, v. n. *O meſmo que* Bolinar.

Abolir, v. n. Riſcar a eſcritura. Annullar. Eſte Verbo he defectivo Naõ eſtá em uſo na 1. 2. e 3. peſſoa do ſing. do preſente do Indicativo, nem na 2. do ſing. do Imp., e em todo o preſente do Conjunctivo.

Abolorecer, v. n. Criar bolor, v. a. Fazer criar bolor.

Abolſado, adj. Que faz bolſos, que naõ aſſenta bem liſo.

Abolumado, adj. Empachado com carga.

Abominaçaõ, ſ. f. - ões no plur. Acçaõ de abominar. Fig. Crime abominavel.

Abominar, v. a. Deteſtar.

Abominavel, adj. Deteſtavel.

Abominavelmente, adv. De huma maneira digna de abominar-ſe.

Abominoſo, adj. V. Abominavel. (uſado dos Poetas.)

Abonaçaõ, ſ. f. - ões no plur. Acçaõ de abonar.

Abonador, m. Que abona.

Abonançar, v. n. Ceſſar a tormenta. v. a. Fazer ceſſar a tormenta, ſerenar.

Abonar, v. a. Obrigar-ſe por outro, ficar por fiador.

Abonar-ſe, v. refl. Adquirir credito.

*Abondança por Abundancia.

Abono, ſ. m. Abonaçaõ. Fig. Lou-

vor, credito. No plur. Tentos com que alguem entrou para o jogo.

*Aborçar *por* Bolçar.

Abordada, ſ. f. Acçaõ de abordar.

Abordador, ſ. m. O que vai abordar.

Abordagem, ſ. f. O meſmo que abordada.

Abordar, v. a. Chegar-ſe hum navio a outro, abalroar. v. n. Eſtar borda com borda.

Abordo, f. f. Acçaõ de abordar para deſembarcar.

Abordoar, v. n. Encoſtar-ſe a hum bordaõ. Apalpar com bordaõ. Tambem he reſl.

Aborrecedor, ora, m. f. Que aborrece.

Aborrecer, v. a. Ter aborrecimento. Cauzar aborrecimento.

Aborrecidamente, adv. De huma maneira, que aborrece.

Aborrecido, adj. part. de Aborrecer. Que tem aborrecimento.

Aborrecimento, ſ. m. Averſaõ, faſtio.

Aborrecivel, adj. Digno de aborrecimento.

Aborrecivelmente, adv. De huma maneira digna de aborrecimento.

Aberridamente, adv. Com aborrecimento, com faſtio.

Aborrido, adj. Deſgoſtoſo, que dè tudo ſe deſgoſta. Que cauſa aborrecimento.

Abortar, v. a. Parir antes de tempo.

Abortivo, adj. Que naſceo antes de tempo. Que faz abortar.

Aborto, *ou* Aborſo, ſ. m. Parto antes de tempo.

Abotoadeira, f. f. A que faz, e prega botões.

Abotoado, adj. part. de Abotoar. Que tem botões, que eſtá cheio de botões. Que ainda naõ abrio, que eſtá em botaõ, *fallando ſómente de flores.*

Abotoador, m. Que faz, e prega botões.

Abotoadura, ſ. f. O apparelho de botões do veſtido. No plur. (*T. naut.*) As peças de ferro, que eſtaõ debaixo das mezas, e ſeguraõ as enxarcias com ſuas bigotas. *Abotucaduras* julgo ſer corrupçaõ deſte Vocabulo.

Aboyar, v. a. Melhor que Boyar.

Abra, ſ. f. Enſeada com capacidade para ancoradouro de navio em qualquer tempo.

Abraçador, - ora, m. f. Que abraça, que cinge.

Abraçar, v. a. Tomar entre os braços, cingir. Abranger. Rodear. Seguir, adoptar, *fallando de opiniões.* Digerir, *fallando do eſtomago.* Fazer abraçar.

Abraço, ſ. m. Acçaõ de abraçar.

Abrandar, v. a. Fazer molle Fig. Mitigar. Moderar. Acalmar.

Abranger, v. a. Comprehender. Eſte verbo he irregular, e muda o *g.* em *j.* nas vozes, a que depois do *j.* ſe ſegue *a*, ou *o*.

Abraſadamente, adv. Com ardor.

Abraſador, ora, m. f. Que abraſa.

Abraſamento, ſ. m. Acçaõ de abraſar. Incendio. Ardor.

Abraſar, v. a. Queimar, fazer em braſa.

*Abrego, ſ. m. Vento Sudoeſte.

Abrenunciar, v. a. Rejeitar deteſtando, ou reprovando.

Abreviaçaõ, ſ. f. - ões no plur. Acçaõ de abreviar. Epitome, reſumo.

Abreviadamente, adv. Em breve, em reſumo.

Abreviador, - ora, m. f. Que abrevia.

Abreviar, v. a. Encurtar o tempo. Reſumir. Repreſentar em ponto pequeno. Fazer, *ou* dizer em breve tempo. Pronunciar em menos tempo, *fallando das ſyllabas das palavras.*

Abreviatura, ſ. f. Diz-ſe do modo de

eſcrever com letras de menos. Os ſignaes, que indicaõ eſſa falta para o leitor a ſuprir.

Abridor, ſ. m. Que abre. Que abre ao buril.

Abrigada, ſ. f. Sitio amparado do máo tempo. Fig. Asilo.

Abrigador, - ora, m. f. Que abriga.

Abrigar, v. a. - guei - gado. Amparar do máo tempo. *Fig.* Dar auxilio, proteger.

Abrigo, ſ. m. Amparo contra o frio. O ſitio, onde ſe acha eſſe amparo. *Fig.* Protecçaõ, auxilio.

Abril, ſ. m. O quarto mez do anno.

Abrilhantar, v. a. Polir as pedras preciosas, de maneira que tenhaõ muito brilho. *Diz-ſe principalmente dos diamantes.*

Abrimento, ſ. m. Acçaõ de abrir.

Abrir, v. a. no Part. aberto. Franquear a entrada. Tirar o ſinete á carta, deſdobralla. Deſenvolver. Fazer abertura. Desbotoar, *fallando da flor.* Gravar com o buril. Começar. Sulcar. Fender. *Abrir a porta, fig.* Dar azos, dar occaſiaõ. *Abrir maõ de ...* Deſiſtir. Apparecer, *fallando da luz.*

Abrir-ſe, v. refl. Declarar-ſe com alguem, deſcobrir-lhe os ſeus ſegredos.

Abrochador, ſ. m. Inſtrumento de abrochar.

Abrochadura, ſ. f. Acçaõ de abrochar.

Abrochar, v. a. Apertar, *ou* unir com brocha, &c.

Abrogaçaõ, ſ. f. - ões no plur. Acçaõ de abrogar.

Abrogatorio, adj. Que ſe encaminhe a abrogar, que abroga.

Abrogar, v. a. - guei - gado. Annullar.

Abrolhar, v. n. Deitar olhos, botões. Diz-ſe da planta.

Abrólho, ſ. m. (com *o* aberto.) *Herva eſpinhoſa.* O eſpinho de qualquer planta. Inſtrumento militar feito de maneira, que arremeçado cahe em terra, e ſerve para atalhar o paſſo á cavallaria. *No plur.* Penhaſcos, que ſe encontraõ em certos mares

Abroquelar, v. a. Cobrir com broquel. (*T. naut.*) Bracear por ſota vento ao virar de bordo, depois de ter dado geito ao braço do velaxo por barlavento.

Abroquelar-ſe, v refl. Fig. Amparar-ſe.

Abrotano, ſ. m. *p. ôr* Herva medicinal.

Abrotar, v. a. o meſmo que Brotar.

Abrotea, ſ. f. Herva medicinal, e hum peixe do meſmo nome.

Abrunheiro, ſ. m. Eſpecie de Ameixieira.

Abrunho, ſ. m. Fructo do Abrunheiro.

Abſciſas, ſ. f. plur. *Na Mathematica* he a porçaõ do diametro de huma curva, ou de ſeu eixo, que fica entre o vertice, ou qualquer ponto della, e o ponto por onde ſe corta o eixo com rectas ordenadas.

*Abſcondido *por* Eſcondido.

Abſinthio, ſ. m. *O meſmo que* Loſna.

Abſolto, adj. part. irreg. de

Abſolver v. a. no part. - ido, *ou* abſolto. Remittir a culpa, a pena, qualquer obrigaçaõ, declarar livre de culpa &c. Reſolver *fallando de duvidas.* Aperfeiçoar. *Na pintura.* Unir as cores com pincel.

Abſolver-ſe, v. refl. Eximir-ſe.

Abſolviçaõ, ſ. f. - ões no pl. Acçaõ de abſolver. O effeito da abſolviçaõ.

Abſolutamente, adv. De hum modo abſoluto. Sem condiçaõ alguma.

Abſolutiſſimamente, adv. ſup. Com muita perfeiçaõ.

Abſoluto, adj. Independente, com pleno poder. Sem condiçaõ, nem reſtricçaõ. Deſobrigado. Abſolvido de culpa, e pena. - iſſimo ſup.

Abſolutorio, adj. Que abſolve.

Abſono, adj. p. br. Mal ſoante. Que naõ diz, que naõ ſe conforma com outro.

Abſorbente, e outros. V. Abſorvente

Abſorto, part. irreg. de Abſorver.

Abſortos, ſ. m. plur. Extaſes.

Abſorvencia, ſ. f. Acçaõ de abſorver. Qualidade de abſorvente.

Abſorvente, part. a. de

Abſorver, v. a. Receber, e conſervar o liquido nos póros. *Fig.* Conſumir. Exhaurir. Tragar.

Abſtemio, adj. Que naõ bebe vinho.

Abſter, v. a. - tive - ido. Fazer com que alguem *naõ* continue, naõ empreenda. Conjuga-ſe como o verbo *Ter*.

Abſter-ſe, v. reſl. Privar-ſe do uſo de alguma couſa.

Abſtergente, part. a. de

Abſterger, v. a. (T. Med.) Limpar. v. irreg. Muda o *g.* em *j.* nas vezes em que o *j.* ſe antepõe ao *a*, e *o*.

Abſterſivo, adj. O meſmo que abſtergente.

Abſtinencia, ſ. f. Acçaõ de abſter-ſe.

Abſtinente, adj. part. a. de Abſter-ſe. *Fig. Jejuador.*

Abſtracçaõ, ſ. f. - *ões no plur.* Acçaõ de conſiderar como ſeparada a qualidade, &c. annexa a huma ſubſtancia, ou couſa. *Fig.* Extaſe.

Abſtrahir, v. a. no part. - ido, *ou* abſtracto. Separar intellectualmente, *ou* conſiderar como ſeparada de huma ſubſtancia, ou couſa a ſua qualidade, &c.

Abſtrahir-ſe, v. reſl. Abſter-ſe.

Abſtruſo, adj. Difficil de entender-ſe.

Abſynthio. V. Abſinthio.

Abſurdo, adj. Que repugna á razaõ. - iſſimo ſup.

Abuna, ſ. f. Nome que tem na Aſia o Patriarca dos Abexins.

Abundado, part. de Abundar. Que tem em abundancia.

Abundancia, ſ. f. Quantidade mais que ſufficiente.

Abundante, part. de Abundar. - iſſimo ſup.

Abundantemente, adv. Com abundancia.

Abundantiſſimamente, adv. ſup. Em grande abundancia.

Abundar, v. n. Ter em abundancia.

Abundoſo, adj. Abundante.

Aburacar, v. a. - quei - cado. Fazer buracos.

Abuſaõ, ſ. f. - ões no plur. Erro vulgar. Superſtiçaõ. *Fig. de Rhetorica*, que conſiſte no uſo de hum termo pelo proprio em razaõ de ſemelhança. *Por outro nome* Catachreſe.

Abuſar, v. n. Fazer máo uſo de alguma couſa. Alguns o fazem v. a.

Abuſivamente, adv. De hum modo abuſivo.

Abuſivo, adj. Feito, praticado, ou introduzido por abuſo.

Abuſo, ſ. m. Máo uſo.

*Abuta ſ. f. *por* Boceta, caixa de tabaco.

Abutre, ſ. f. Ave de rapina.

Abutreiro, ſ. m. Que caça abutres.

Abyſmo, ſ. m. e

Abyſſo V. *Abiſmo*, Abiſſo.

Acabadamente, adv. Com perfeiçaõ.

Acabado, part. de Acabar. Perfeito. Conſumido. Exhauſto. - iſſimo ſup.

Acabador, m. f. Que acaba, *ou* acabou.

Acabamento, ſ. m. Acçaõ de acabar. Fig. Fim total. Extincçaõ.

Acabar, v. a. Pôr, *ou* dar fim. Aperfeiçoar. Concluir. Morrer. Ter fim, rematar. *Acabar comſigo.* Perſuadir-ſe.

Acabellado, adj. De cor de cabello.
Acabramar, v. a. Atar o pé do boi a hum dos cornos.
Acabrunhar, v. a. Opprimir.
Acacalis, ſ. m. Fructo de hum arbuſto do Egypto.
Acaçapado, adj. Que naõ tem a altura devida. Part. de
Acaçapar-ſe, v. reſl. Agachar-ſe.
Acacia, ſ. f. Nome de varios arbuſtos.
Academia, ſ. f. Lugar em Athenas, onde Platão enſinou Philoſofia. Congreſſo de peſſoas ſabias. Univerſidade. Seita de huns Filoſofos chamados Academicos.
Academicamente, adv. Á maneira de Academia.
Academico, adj. De Academia. Concernente a Academia.
*Acaecer *por* Acontecer.
Acafelador m. Que acafela.
Acafeladura, ſ. f. Acçaõ de acafelar. O effeito da acafeladura.
Acafelar, v. a. Branquear a parede. *Fig.* Córar.
Acairelar, v. a. Pôr cairel.
Acalcanhar, v. a. Fazer enrugar-ſe o talaõ ſobre o ſalto do çapato. V. n. Ficar o talaõ enrugado ſobre o ſalto.
Acalcar, v. a. *O meſmo que* Calcar.
Acalentar, v. a. Fazer calar a criança, quando chora. Fazella adormecer.
Acalmar, v. a., e n. *O meſmo que* Abonançar. Moderar, *ou* moderar-ſe.
Acamar, v. a. Fazer deitar-ſe o que eſtá levantado, e direito. Diſpôr em camadas. *Fig.* Abater. v. n. Ficar acamado.
Acampamento, ſ. f. Acçaõ de acampar. Campo militar aſſentado.
Acampar, v. a. Aſſentar campo.
Acanaviar, v. a. Ferir com pontas de canas. (T. baixo.) Maltratar com injurias.
Acanea, ſ. f. p. l. *Outros eſcrevem* Hacanea.
Acanelado, adj. De côr de canela.
Acanhadamente, adv. Com acanhamento. Timidamente.
Acanhado, adj. part. de Acanhar. Meſquinho. Timido. *Fig.* Humilde.
Acanhador, m. Que acanha.
Acanhamento, ſ. f. Falta do devido tamanho. Acçaõ de acanhar. Pejo. Meſquinheza.
Acanhar, v. a. Naõ deixar creſcer. Naõ dar o tamanho, que he devido. Diminuir. Deſgabar. Tratar de menos.
Acanhar-ſe, v. reſl. Perder o animo, intimidar-ſe. Humilhar ſe. Render-ſe.
Acanhonear, v. a. O meſmo que Canhonear.
Acanthabolo, ſ. m. Inſtrumento de Cirurgia para tirar das feridas os corpos eſtranhos.
Acanthico, adj. De Acantho.
Acantho, ſ. m. *por outro nome* Herva gigante. Ornato do Capitel.
Acantilar, v. a. Talhar a pique.
Acantoar, v. a. Pôr a hum canto. Fig. Encerrar em retiro.
Acantonar, v. a. Alojar as tropas.
Acapellar, v. a. Cobrir com capello. Fig. Dobrar ſobre o navio. Soçobrar. (diz-ſe das ondas.)
*A caraõ, *por* Defronte, junto.
Acareaçaõ, ſ. f. -ões no plur. e
Acareamento, ſ. m. Acçaõ de acarear.
Acarear, v. a. Confrontar as teſtemunhas com o accuſado.
Acariciador, -ora m. f. Que faz caricias.
Acariciar, v. a. Fazer caricias.
Acarrar, v. n. Reſguardar-ſe do ſol, *fallando do gado.* Eſtar muito bebado. Eſtar muito aferrado ao ſomno.

Acarretador, ſ. m. Que acarreta.

Acarretar, v. a. Trazer, ou levar em carro. Trazer de fóra. Amontoar, *fallando de textos*, &c. Fig. Trazer comſigo.

Acarreto. V. Carreto.

Acaſo, ſ. m. Acontecimento naõ eſperado, cuja cauſa ſe ignora.

Acaſtellar, v. a. Fortificar com caſtellos. Recolher.

Acatadamente, adv. com acatamento.

Acatamento, ſ. m. Acçaõ de acatar. Reſpeito. Veneraçaõ.

Acatar, v. a. Cortejar abaixando-ſe, curvando-ſe. Fig. Reſpeitar, venerar.

Acatarrado, adj. Doente de catarro; que eſtá com defluxo.

Acataſolado, adj. Tecido como o cataſol. Fig. De falſo luzimento. De pouca duraçaõ.

Acathiſto, ſ. m. Sem aſſento.

Acaudelar, v. a. e.

Acaudilhar, v. a. Capitanear tropa.

Acauteladamente, adv. Com cautéla.

Acautelamento, ſ. m. Acçaõ de acautelar.

Acautelar, v. a. Precaver.

Acautelar-ſe, v. refl. Reſguardar-ſe

*Açacal, por Aguadeiro.

Açacaladamente, adv. Polidamente.

Açacalador, ſ. m. Que açacala.

Açacaladura, ſ. f. Acçaõ de açacalar. O effeito deſſa acçaõ.

Açacalar, v. a. Polir as armas.

*Açacanhaõ, ſ. m. - ões no plur. Que calca com os pés.

Açacanhar, v. a. Calcar com os pés.

Açafata, ſ. Criada das peſſoas Reaes, que tem á ſua conta a guarda da roupa, e as ajudaõ a veſtir, e deſpir.

Açafate, ſ. m. Eſpecie de ceſtinho.

Açafraõ, ſ. m. - ões no plur. Planta, de cuja flor ſe tiraõ as feveras, que tem varios uſos. T. naut. O largo do leme junto ao couce, que ſerve para facilitar o movimento delle.

Açafroa, ſ. f. Açafraõ baſtardo.

Açafroal, ſ. m. Terra plantada de açafraõ.

Açafroar, v. a. Tingir com açafraõ, ou de côr de açafraõ.

Açaimo, v. ſem *i*.

Açamar, v. a. Pôr açaimo ao animal. Fig. Refrear. Fazer calar. Domar.

Açambarcar, v. a. - quei. Atraveſſar mercadorias. Fig. Atar, concluir.

Açaino, ſ. m. Cabreſtilho, que ſe prende ao focinho do animal.

Acçaõ, ſ. f. - ões no plur. Effeito da potencia activa. Geſto, moſtra. Somma de dinheiro, com que ſe entra para alguma ſociedade. Direito de demandar. Liberdade para fazer. O geſto do actor. A demanda devida. (T. militar.) Batalha. Ter acções. Ser brioſo, liberal.

Acceder, v. n. Entrar na liga, no contrato, &c. eſtar por ella com os mais.

Acceitar, v. a. Melhor que Aceitar.

Acceleraçaõ, ſ. f. - ões no pl. Acçaõ de accelerar-ſe. Preſſa com que ſe faz alguma couſa.

Acceleradamente adv. Com acceleraçaõ.

Accelerador, m. Diz-ſe do muſculo, que accelera o movimento.

Accelerante, part. a. de.

Accelerar, v. a. Fazer com que ſe apreſſe o movimento. Dar preſſa.

Accelerar-ſe, v. refl. Apreſſar-ſe no movimento. Irar-ſe facilmente. Ser inconſiderado, arrebatado no modo de proceder.

Accenſaõ, ſ. f. - ões no plur. (T. Med.) Encendimento, ardor. Encontra-ſe poucas vezes.

Accendalha, f. f. Melhor que Acendalha.

Accender, v. a. Melhor que Acender.

Accendimento, f. m. Melhor que Acendimento.

Accènto, f. m. Inflexaõ da voz. Signal orthografico, com' que ſe nota eſſa inflexaõ ſobre a vogal.

Accentuar, v. a. Pronunciar com o devido accento. Notar com accento a vogal.

Accepçaõ, f. f. - ões no plur. Sentido em que ſe toma a palavra. Acceitaçaõ *fallando de peſſoas.*

Acceſſaõ, f. f. - ões no plur. Acçaõ de acceder. Accreſcentamento.

Acceſſivel, adj. A que ſe póde chegar. Fig. Converſavel. Que ſe póde conſeguir.

Acceſſo, f. m. Chegada. Fig. Augmento em poſto, &c. Entrada. Ataque, ou repetiçaõ periodica, *fallando de febre*, &c. Copula carnal.

Acceſſoriamente, adv. Por acreſcimo, de hum modo acceſſorio.

Acceſſorio, m. f. Que anda annexo, accreſcentado.

Accidental, adj. Que vem por accidente.

Accidentalmente, adv. Por accidente.

Accidente, f. m. O que naõ he da eſſencia. Acaſo. Moſtra, apparencia. Deſmaio.

Accionador, ſ. m. Que acompanha o diſcurſo com acções decoroſas, ou com outras quaeſquer.

Accionar, v. a. Acompanhar o diſcurſo com acções decoroſas, ou com outras quaeſquer.

Accioniſta, f. m. O que tem acções na Sociedade.

Acclamaçaõ, f. f. - ões no plur. Acçaõ de acclamar. Clamor de quem louva.

Acclamador, f. m. Que acclama.

Acclamar, v. a. Approvar com acclamações.

Accommodaçaõ, f. f. - ões no plur. Acçaõ de accommodar. Fig. Reconciliaçaõ. Commodidade para alojamento. Applicaçaõ adaptada, fallando do ſentido das palavras, e couſas ſemelhantes. Concerto amigavel.

Accommodadamente, adv. Com commodidade. Fig. Convenientemente. Com ordem. Com propriedade.

Accommodamento. V. Accommodaçaõ.

Accommodar, v. a. Pôr na ordem conveniente. Apropriar. Dar eſtado, emprego, &c. Reconciliar deſavindos. Pôr em lugar commodo.

Accommodar-ſe, v. refl. Conformar-ſe. Contentar-ſe. Soffrer. Tomar pouſada.

Accommodaticio, adj. *Entre os Theologos diz-ſe* do ſentido das palavras diſtincto do verdadeiro, e rigoroſo.

Accommodavel, adj. Que póde accommodar-ſe.

Accreſcentar, v. a. Fazer maior hum todo ajuntando-lhe alguma parte. Fig. Ajuntar. Dilatar o tempo. Augmentar.

Accreſcer, v. n. Ajuntar-ſe.

Accreſcimo, f. m. O que ſe ajunta a alguma couſa.

Accumulaçaõ, f. f. - ões no plur. Acçaõ de accumular.

Accumuladamente, adv. Amontoadamente.

Accumulamento, f. m. Acçaõ de accumular. Cumulo.

Accumular, v. a. Amontoar.

Accuſaçaõ, f. f. - ões no plur. Acçaõ de accuſar.

Accuſador, - ora m. f. Que accuſa.

Accuſar, v. a. Denunciar o delicto, que alguem commetteo. Notar, taxar.

Accuſar-ſe, v. reſl. Declarar-ſe na confiſſaõ réo de algum peccado.

Accuſatorio, adj. Concernente a accuſaçaõ.

Acear, v. a. Ornar, veſtir com aceio.

Acecalar, v. a. V. Açacalar.

Acefalo, adj. Que naõ tem cabeça, que naõ tem cheſe.

Aceio, ſ. m. Limpeza.

Aceirar, v. a. Ajuſtar, apalavrar alguem para alguma couſa. Fig. Fortalecer, dar vigor.

*Aceiro, por Aço. O terreno que ſe limpa de mato, para evitar que naõ ſe communique o incendio.

Aceiro, adj. De aço.

Aceitaçaõ, ſ. f. -ões no plur. Acçaõ de aceitar. Fig. Approvaçaõ. Predilecçaõ. Parcialidade.

Aceitador, -ora. m. f. Que aceita. Fig. Parcial *fallando de peſſoas.*

Aceitante, part. a. de.

Aceitar, v. a. Receber o que ſe dá. Conſentir. Incumbir-ſe. Preferir o que he menos benemerito ao que he mais.

Aceito, adj. Bem viſto, bem quiſto de todos. *Ás vezes ſe diz bem aceito.* Porém *mal aceito* quer dizer mal viſto, mal quiſto, e ſempre ſe declara a pálavra *mal* neſte ſentido.

Acelga, ſ. f. Hortaliça conhecida.

Acenar, v. a. Fazer aceno. Fig. Ameaçar ruina, *fallando de edificios.*

Acendalha, ſ. f. Materia para acender prontamente o fogo, e communicallo.

Acender, v. a. irr. part. -ido, ou aceſo. Pôr fogo á materia combuſtivel. Fig. Excitar.

Acendimento, ſ. m. Açaõ de acender. Fig. Ardor.

Acendrar, v. a. Afinar o ouro.

Acenha *por* Azenha.

Aceno, ſ. m. Geſto, ou ſignal com os olhos, com a cabeça, ou de outro modo para declarar algum penſamento.

Acephalo, adj. Melhor que Acefalo.

Acepilhadura, ſ. f. Acçaõ de acepilhar. Maravalha.

Acepilhar, v. a. Alizar com o cepilho.

Acequia, ſ. m. Aqueducto, ou valla para encaminhar as aguas dos rios.

Acerbamente, adv. De hum modo acerbo.

Acerbidade, ſ. f. Qualidade de acerbo. Fig. Moleſtia, aſpereza.

Acerbo, adj. De ſabor entre amargo, e azedo. Fig. Aſpero, rigoroſo. -iſſimo ſup.

Acerca. *Palavra compoſta.* V. Cerca.

Acercar-ſe, v. reſl. -quei. Chegar-ſe para perto.

Acereijado, adj. De côr, ou feiçaõ de cereija. part. de.

Acereijar, v. a. Dar côr de cereija. Fig. Amadurecer. Polir.

Acerrimo, adj. ſup. de Acre.

Acertadamente, adv. Com acerto.

Acertar, v. a. Dar no alvo. Fig. Obrar com acerto. Achar com o raciocinio, &c. Encontrar por acaſo. v. n. *Acertei de ir.* Aconteceo ir, e aſſim em ſemelhantes frazes.

Acerto, ſ. m. Acçaõ de acertar. Effeito della. Caſualidade. Acontecimento. Opportunidade.

Acervo, ſ. m. (com e aberto) Montaõ.

Aceſcencia, ſ. f. *Na Chymica.* Diſpoſiçaõ da ſubſtancia para azedar-ſe. Qualidade de acido.

Aceſcente, adj. Que ſe põe azedo. Levemente acido.

Aceſo, part. irregular de Acender.

Aceſoar, v. a. V. Aſſaſoar.

Aceſtar, v. a. V. Aſſeſtar.

Acetabulo, ſ. m. *Na Anatomia.* Cavidade de hum oſſo, em que encaixa a cabeça de outro.

*Aceter, por Pucaro.

Acetoſo, adj. Que provém do vinagre. Azedo como vinagre.

Acevadar, v. a. Cevar com cevada.

Acetoſa, ſ. f. *Herva*, por outro nome, Labaça.

Acha, ſ. f. Pedaço de lenha. Arma antiga. Tocha, archote.

Achacadiço, adj. Sujeito a achaques, que padece achaques.

Achaçado, adj. Achacadiço. part. de Achacar.

Achacar, v. n. - quei. Adoecer de achaque. v. a. Publicar falta. Tomar por pretexto algum defeito ſuppoſto.

Achacoſo, adj. V. Achacadiço.

Achada, ſ. f. Acçaõ de achar couſa occulta.

Achadego, ſ. m. O que ſe dá a quem acha, e traz o que ſe perdeo.

Achadiço, adj. Facil de achar-ſe.

Achador, - ora, m. f. Que achou.

Achadouro, ſ. m. Sitio onde ſe achou.

Achamboadamente, adv. Com groſſeria, toſcamente.

Achamboado, adj. (T. baixo) Toſco, mal feito.

Achamento, ſ. m. Acçaõ de ſer achado. Invençaõ.

Achanar, v. a. Fazer chaõ. Fig. Facilitar. Vencer. Quietar.

Achaque, ſ. m. Indiſpoſiçaõ habitual da ſaude. Fig. Defeito. Deſgoſto. Genero de impoſto antigo.

Achar, v. a. Dar com alguma couſa por acaſo, ou dar com o que ſe buſca, encontrar. Fig. Julgar. Vir no conhecimento.

Achar-ſe, v. reſl. Eſtar preſente. Achar-ſe bom. Ter ſaude.

Achar, ſ. m. Conſerva de peixe, de fructa.

Achares ſ. f. Pedra fina *por outro nome* agatha.

Achega, ſ. m. Adjutorio. Materiaes para o edificio. Addiçaõ.

Achegamento, ſ. m. Proximidade de huma çouſa a outra.

Achegar, v. a. Chegar. Unir.

Achicar, v. a. - quei. Eſgotar a agua do navio. v. n. Ir-ſe ſecando, *falando da agua.*

Achim, ſ. m. Eſpecie de pimentaõ da India.

Achinelar, v. a. Naõ erguer o talaõ ao çapato, quando ſe calça.

Achromatico m. Diz-ſe do Teleſcopio, que repreſenta os objectos ſem o defeito, que tem aquelles que naõ ſaõ achromaticos.

Achronico, ſ. m. Diz-ſe do naſcimento, e occaſo do aſtro, que naſce quando o ſol ſe põe, e ſe põe quando o ſol naſce.

Aciano, ſ. m. Flor, que em Latim chamaõ Acianus major.

Acicalar, v. a. V. Açucalar.

Acicate, ſ. m. Eſpora comprida de huma ſó ponta com reſguardo para naõ penetrar muito.

Acicoca, ſ. f. Herva do Perú.

Acidia, ſ. f. Preguiça. Froxidaõ.

Acido, adj. (T. Chym.) Azedo. Como ſubſt. Qualquer ſubſtancia, que fermenta com o alkali.

Acidulo, adj. Hum pouco azedo.

Acima. *Palavra compoſta.* V. Cima.

Acinte, ſ. m. O que ſe faz de propoſito para deſgoſtar, &c.

Acintemente, adv. De propoſito para deſgoſtar; por acinte.

Acintoſo, adj. Que goſta de fazer acintes.

Aciutro, ſ. m. por Abſynthio.

Acipipe, ſ. m. Manjar delicado.

Acipreſte, ſ. m. *O meſmo que* Cipreſte, e Arcipreſte.

Acirandar, v. a. Paſſar pela ciranda.

Aclaramento, ſ. m. Acçaõ de aclarar.

Aclarar, v. n. Alvorecer, apparecer a aurora. v. a. Fazer claro o que eſtava turvo, &c. Tirar a limpo. Illuſtrar, explicar com clareza.

Acmaſtico, adj. Entre os Medicos, Igual deſde que começa até acabar.

Acobardar, e outros V. Acovardar, &c.

Acobertar, v. a. Cobrir a ſella. Cobrir o cavallo de armadura, que o reſguarde.

Acoçar, v. a. O meſmo que Acoſſar, poſto que eſte ſe encontre poucas vezes nos Claſſicos.

Acochar, v. a. Acamar apertando.

Acochar-ſe, v. reſl. Agachar-ſe.

Acocorar-ſe, v. reſl. Pôr-ſe de cócaras.

Acoimar, v. a. Çondemnar a pagar coima. Caſtigar. Cenſurar.

Acolá, adv. ult. l. Naquelle lugar.

Acolchoadeira, ſ. e.

Acolchoador, m. Que acolchoa.

Acolchoar, v. a Metter algodaõ, ou lãa entre *forro*, e peça, e ſegurar cozendo de maneira, que fique certo lavor na peça.

Acoleijos, ſ. m. Herva medicinal.

Acoletado, adj. Unido ao colete, ou do feitio de colete.

Acolhedor, - ora, m. f. Que acolhe.

Acholheita, ſ. m. Lugar onde alguem ſe acolhe. Refugio, aſilo.

*Acolhença, por Acolhimento.

Acolher, v. a. Dar acolhida. Amparar. Apanhar, haver á maõ. Fig. Receber alguem com agaſalho, com boas palavras.

Acolher-ſe, v. reſl. Buſcar o patrocinio de alguem. Refugiar-ſe.

Acolhida, ſ. f. O meſmo que Acolheita.

Acolhimento, ſ. m. Acçaõ de acolher. Acolheita. Fig. Recebimento com boas palavras.

Acolyto, ſ. m. O que miniſtra á Miſſa.

Acommettedor, m. Que accommette. Que emprende.

Acommetter, v. a. Principiar o combate, inveſtir, aſſaltar. Emprender.

Acommettimento, ſ. m. Acçaõ de acommetter. Propoſta.

Acompadrar-ſe, v. reſl. Contrahir parenteſco de compadre. Fig. Tomar amizade com alguem.

Acompanhadeira, ſ. e

Acompanhador, m Que acompanha.

Acompanhamento, ſ. m. Acçaõ de acompanhar. Os que acompanhaõ. O ſom do inſtrumento junto com a voz.

Acompanhar, v. a. Ir em companhia, ou fazer companhia. Pôr em companhia. Unir em hum meſmo ſujeito. Eſtár no meſmo lançamento, *fallando de edificios.*

Acompanhar-ſe, v. reſl. Ser compativel. Eſtar, ou andar junto.

Acompleiçoado, V. Compleiçoado.

Acondicionar, v. a. Dotar de certa condiçaõ. Pôr em lugar livre de dano.

Aconito, ſ. m. p. br. Herva veneroſa.

Aconſelhadamente, adv. Com conſelho. Com deliberaçaõ. Como pede a prudencia.

Aconſelhador, - ora. m. f. Que dá conſelho.

Aconſelhar, v. a. Dar conſelho.

Aconſelhar-ſe, v. reſl. Tomar conſelho.

Acontecer, v. n. Vir, ou exiſtir por acaſo. Cahir em ſorte. Uſado nas terceiras peſſoas.

Acontecimento, ſ. m. O que vem, ou

exiſtê por acaſo. O exito que ſe emprende.

*Acontiado, adj. Dizia-ſe antigamente do que recebia certa quantia para ſervir a El-Rei, ou algum Grande, com ſua lança, ou com alguma gente; e tambem do que ſe mettia, ou levava em conta.

Acopo, ſ. m. p. br. Fomentaçaõ quente.

Acordadamente, adv. O meſmo que acordemente.

Acordaõ, ſ. m. -aõs no plur. Reſoluçaõ dos Magiſtrados.

Acordar, v. a. Deſpertar do ſomno. (neſte ſentido tambem he v. n.) Ajuſtar, *fallando de voses.* Pôr em concordia. Conceder. v. n. Reſolver.

Acordar-ſe, v. reſl. Lembrar-ſe.

Acorde, adj. Ajuſtado, que faz conſonancia.

Acordemente, adv. Harmonioſamente.

Acordo, ſ. m. Deciſaõ unanime. Reſoluçaõ. Lembrança. Juizo perfeito. Convençaõ. Uniaõ de côres.

Acordoar, v. a. Guarnecer o navio de cordoalha.

Acoro, ſ. m. Planta medicinal.

Acoroçoar, v. a. Animar.

*Acorrer, v. n. Correr em ſoccorro. Acudir á preſſa.

Acorſilhar, v. a. Metter no corro, ou em qualquer lugar que naõ tem ſahida.

Acoſſador, -ora m. f. Que acoſſa.

Acoſſamento, ſ. m. Acçaõ de acoſſar.

Acoſſar, v. a. Perſeguir côrrendo no alcance.

Acoſſar-ſe, v. reſl. Ir em ſeguimento do que foge.

Acoſtamento, ſ. m. Acçaõ de acoſtar, ou de acoſtar-ſe. *Antigamente* Ordenado, moradia.

Acoſtar, v. a. Encoſtar. Chegar á coſta.

Acoſtar-ſe, v. reſl. Encoſtar-ſe. Chegar-ſe á coſta. Deitar-ſe a dormir. Entrar no ſerviço de alguem. Seguir o parecer de alguem.

Acoſtumadamente, adv. Como ſe coſtuma.

Acoſtumado, adj. Ordinario, uſado. *Bem*, ou *mal acoſtumado.* De bons, ou máos coſtumes. part. de.

Acoſtumar, v. a. Fazer adquirir habito.

Acoſtumar-ſe, v. reſl. Adquirir habito.

Acoticado, adj. (T. de Braz.) Que tem coticas.

Acotovelar, v. a. Dar com o cotovelo.

Acovardamento, ſ. m. Covardia.

Acovardar, v. a. Deſcorſoar.

Acovardar-ſe, v. reſl. Tomar medo.

Acoucear, v. a. Pizar a couces.

Acoutador, -ora, m. f. Que dá couto. Cenſor.

Acoutar, v. a. Fazer couto de algum lugar. Dar couto. Cenſurar. Tomar couſa defeza.

Acoutar-ſe, v. reſl. Refugiar-ſe. Recolher-ſe em couto.

Aço, ſ. m. Ferro temperado.

*Açodadamente, adv. Apreſſadamente.

Açodado, part. de Açodar-ſe. Perſeguido.

Açodamente, ſ. m. Preſſa.

*Açodar-ſe por Apreſſar-ſe.

Açoeiro, ſ. m. Que trata dos açores, e mais aves de volateria.

Açofeifa, ſ. f. Maçaã de nafega.

Açor, ſ. m. Ave de rapina.

Açorado, adj. Que he ſofrego de alguma preza. Muito deſejoſo. part. de

Açorar, v. a. Cauſar deſejo com inquietaçaõ.

Açorar-ſe, v. reſl. Inquietar-ſe com deſejo.

Açorda, ſ. f. Comida, como ſopa, feita de paõ, azeite, alho, e agua.

Açorenha, ſ. f. Ave de rapina.

Açotea, f. f. Lugar expoſto ao ſol no cimo da caſa.

Açougagem, ſ. f. Tributo, que pagavaõ antigamente os que tinhaõ açougue. Fig. (T. baixo) Gritaria.

Açougue, f. m. Caſa, onde ſe vende carne. Fig. Lugar de gritarias, de deſordem.

Açoutadiço, adj. Que merece açoutes. Que foi açoutado.

Açoutador, m. Que açouta.

Açoutadura, ſ. f. e Açoutamento, ſ. m. } Acçaõ de açoutar.

Açoutar, v. a. Caſtigar com açoute. Fig. Fazer impreſſaõ.

Açoute, ſ. m. Inſtrumento para açoutar. *Golpe dado com eſte inſtrumento.* O que caſtiga. Fig. Calamidade, afflicçaõ. Impreſſaõ, que faz o vento, e couſas ſemelhantes.

Acravar. V. Cravar.

Acre, adj. De ſabor picante. Que corroe, Fig. Forte.

Acrecentar, e outros. V. Accreſcentar.

Acreditador, - ora, m. f. Que acredita.

Acreditar, v. a. Crer, dar credito. - Grangear reputaçaõ a alguem.

Acreditar-ſe, v. reſl. Adquirir credito, reputaçaõ.

Acredor, - ora, m. f V. Credor.

Acremento, ſ. m. O meſmo que Accreſcimo.

Acrimonia, ſ. f. Qualidade de acre. Fig. Aſpereza. Actividadade.

Acriſolar, v. a. Afinar no criſol.

Acro, m. Diz-ſe do ferro, que quebra muito.

Acromicon, ſ. m. (T. Anat.) Extremidade da omoplata.

Acronica, adj. Que naſce ao pôr do ſol.

Acroſtico, adj. Poeſia, cujos verſos tem no principio, meio, e fim letras que fórmaõ huma palavra.

Acroterios, m. plur. Diz-ſe na Architectura dos pedeſtaes, que eſtaõ no remate do frontiſpicio, em que ſe põem quaeſquer ornatos.

Actas, ſ. f. plur. Determinações, ſanções dos Concilios, &c. de quaeſquer Corporações, Eſcrituras, Memoriaes, &c. de vidas, de mortes, &c.

Actividade, ſ. f. Qualidade de activo. Prontidaõ, viveza, força, preſteza no obrar.

Activo, adj. Que tem virtude de obrar, que tem força, e energia. Fig. Pronto em obrar, diligente.

Acto, ſ. m. Acçaõ, effeito da potencia; feito, execuçaõ. Diviſaõ do Drama.

Actor, m. Que repreſenta na Comedia, ou Tragedia. O que põe hum pleito a outrem.

Actriz, f. Que repreſenta na Comedia, ou Tragedia.

Actuaçaõ, ſ. f. - ões no plur. Acçaõ de actuar.

Actual, adj. Que eſtá em acçaõ, que exiſte.

Actualmente, adv. Com effeito. Recentemente.

Actuar, v. a. Pôr em acçaõ.

Actuoſo, adj. Dotado de actividade. Que naõ eſtá ocioſo.

Acuar, v. a. Fazer retirar; obrigar a metter-ſe ao canto.

Acudir, v. a. Soccorrer, dar auxilio a quem o pede. Recorrer a alguem. Vir a quem chama. Trazer. Produzir, *fallando da terra.* Defender. *Acudir ao leme*, fallando do navio, he obedecer a elle.

Acugular, v. a. Encher mais da medida.

Acugulador, ſ. m. Que acugula.

Acuguladura, ſ. f. Acçaõ de acugu-

lar. O que excede á medida.
Aculeo, ſ. m. Ponta para ferir.
Acuminado, adj. Aguçado, que tem ponta.
Acunhar, V. Cunhar.
Acurralar, V. Encurralar.
Acurtar, V. Encurtar.
Acurvar, V. Encurvar.
Acuſtico, adj. Diz-ſe do inſtrumento que ajuda a ouvir aos que ouvem mal. Que he bom para curar a ſurdeza. *Acuſtica* ſ. Parte da Phyſica que trata do ſom, e do orgaõ do ouvido.
Acutangulo, adj. Que tem angulos agudos.
Acutiladiço, adj. Acutilado com frequencia.
Acutilar, v. a. Ferir com cutélo.
Açucar, ſ. m. Sal vegetal extrahido da cana doce, &c.
Açucarar, v. a. Adoçar, temperar, cobrir com açucar.
Açucarar-ſe, v. refl. Tornar-ſe a calda em açucar. Fig. Suavifar.
Açucareiro, ſ. m. Vaſo que ſerve para trazer açucar á meza.
Açucena, ſ. f. Flor.
Açude, ſ. m. Preza de agua para encaminhalla pelas levadas á azenha.
Açufeifa, V. Açofeifa.
Açulamento, ſ. m. Acçaõ de açular.
Açular, v. a. Incitar o caõ.
Acyrologia, ſ. f. Locuçaõ alheia do ſentido.
Adaçama, ſ. f. ou.
Adacema, ſ. f. por Azáfama.
Adaga, ſ. f. Arma curta com ponta de punhal.
Adagada, ſ. f. Golpe de adaga.
Adagial, adj. Que contém ſentença, como adagio, que paſſa por adagio, de adagio.
Adagio, ſ. m. Sentença breve, e antiga. Adagio (na Muſica) De vagar.
Adail, ſ. m. Cabo, que guiava nas correrias a gente de guerra na Africa.
Adamado, adj. Molle, affeminado; part. de
Adamar-ſe, v. refl. Enfeitar-ſe como as damas.
Adamanes, ſ. m. plur. Acçõe com as mãos. Geſtos
Adamantino, adj. De diamante. Fig. Muito duro.
Adamaſcado, adj. Da côr, do feitío do damaſco, *ſeda*. Da côr do damaſco, *fruta*.
Adaptar, v. a. Apropriar.
Adarga, ſ. f. Eſcudo de couro com embraçadeiras, e de feiçaõ oval.
Adargar, v. a. -guei. Cobrir com adarga.
Adargar-ſe, v. refl. Cobrir-ſe com adarga. Fig. Armar-ſe. Abrigar-ſe.
Adargueiro, ſ. m. O que faz adargas. O que traz adarga.
Adarme, ſ. m. Pezo igual a meia oitava. O calibre da bala da eſpingarda. Fig. Couſa muito pequena.
Adarve, ſ. m. Antigamente era o muro da fortaleza, e o eſpaço em que ſe levantaõ ſobre elle as ameas.
Adaſtra, ſ. m. Inſtrumento de ourives. He de ferro, e comp hum fuſo: ſerve para endireitar aros.
Addiçaõ, ſ. f. -ões no plur. Porçaõ, que ſe ajunta a outra. Acçaõ de ajuntar-ſe. Fig. Accreſcentamento. Porçaõ do neceſſario.
Addicionador, ſ. m. Que faz additamentos. Que addiciona.
Addicionar, v. a. Sommar. Accreſcentar, fazer additamentos.
Addicto, adj. Affeiçoado, inclinado, apegado, devoto.

Addir, v. a. Accreſcentar.

Additamento, ſ. m. Accreſcentamento.

Additar, v. a. Accreſcentar. Fazer additamentos.

Adductor, m. *Na Anatomia* diz-ſe do muſculo que faz hum movimento contrario ao do *Abductor*.

*Adduzir, por Trazer.

Adducçaõ, ſ. m. - ões no plur. Acçaõ de mover para dentro.

Adega, ſ. f. (com ê ſechado) Caſa, onde ſe recolhe o vinho, e o azeite.

Adegueiro, m. O que tem a ſeu cargo a adega.

Adelo, - a, m. f. Que vende fatos uſados.

Adelgaçador, m. Que adelgaça.

Adelgaçamento, ſ. m. Acçaõ de adelgaçar. O effeito della.

Adelgaçar, v. a. Fazer delgado. Fig. Analyſar. Diminuir. Fazer delicado, *falſando do engenho.*

Adelgaçar-ſe, v. reſl. Diminuir-ſe. Fig. Diminuir no eſplendor. Fazer-ſe menos denſa, *falſando da nuvem.*

Adem, ſ. f. Ave aquatica.

Ademan, ſ. m. ult. l. V. Adamanes.

Adenologia, ſ. f. Parte da Anatomia, que trata das glandulas.

Adentar, v. a. Pôr dentes. Fazer dentes, *falſando de huma ſerra.* Pegar os dentes huns nos outros. v. n. Sahir os dentes.

Adeoſar, e outros, V. Endeoſar.

Adequadamente, adv. Juſtamente, com exactidaõ, a propoſito.

Adequar, v. a. Igualar, accommodar exactamente huma couſa á outra.

Adereçamento, v. m. Adorno, compoſtura.

Adereçar, v. a. Ornar.

Adereço, ſ. m. O meſmo que Adereçamento.

Aderençar, v. a. Proteger, favorecer a alguem para com outrem.

*Adergar, por Acertar.

Adernado, adj. Pequeno, baixo. part. de,

Adernar, v. n. Abaixar-ſe. Metter-ſe debaixo da agua. Diz-ſe dos navios.

Aderno, ſ. m. Madeira de que ſe fazem eſtacas para vinhas.

Adeſtradamente, adv. Como quem foi adeſtrado.

Adeſtrador, m. Que adeſtra.

Adeſtramento, ſ. m. Acçaõ de adeſtrar, e ſer adeſtrado.

Adeſtrar, v. a. Levar á déſtra. Fazer déſtro, enſinar.

Adevinha, V. Adevinho.

Adevinhaçaõ, ſ. f. - ões no plur. Acçaõ de adevinhar. Prognoſtico. Tambem ſe toma vulgarmente por enigma, que ſe propõe para explicar-ſe.

Adevinhador, - ora m. f. V. Advinho.

Adevinhar, v. a. Saber o que eſtá por vir, predizello: conhecer o que eſtá occulto.

Adevinho, - a, m. f. Que adevinha. (Eſte vocabulo, e os quatro antecedentes melhor ſe eſcrevem com *Adi*).

Adherencia, ſ. f. Uniaõ das partes, ou corpos entre ſi. Fig. Favor, valimento, protecçaõ da peſſoa, a quem ſomos affeitos. Os que favorecem, e protegem.

Adherente, adj. Que eſtá unido com outro. Fig. Seguidor. Que protege, que ſe empenha por outrem.

Adhortar por Exhortar.

Adiantar, v. a. Fazer com que huma couſa, ou peſſoa vá adiante, por diante, ou em augmento. Dar preſa.

Adiantar-ſe, v. reſl. Ir adiante. Fazer progreſſos.

Adiante, adv. Na frente. Em preſença.

Adianto, ſ. f. O meſmo que Avenca, *herva*.

Adjar, v. a. Aprazar dia.

Adiar-ſe, v. reſl. Ajuſtar-ſe para certo dia.

Adibe, ſ. m. Animal da Africa.

Adietar, v. a. Pôr em dieta.

Adinheirado, adj. O meſmo que Endinheirado.

Adinho, ſ. m. dim. de Adem.

Adipoſo, adj. *Na Anatomia*, Que tem gordura.

Adito, ſ. m. Entrada. Fig. Cabimento. He pouco uſado.

Adivinho, e outros, V. Adevinho.

Adjectivamente, adv. Como adjectivo.

Adjectivar, v. a. Tomar como adjectivo. Fig. Concordar. Accommodar.

Adjectivar-ſe, verb. reſl. Conformar-ſe, accommodar-ſe. Eſtar unido.

Adjectivo, m. Diz-ſe do nome que ſignifica a qualidade de huma couſa unida com ella, e naõ conſiderada ſeparadamente.

Adjecto, adj. Que ſe ajunta a outro.

Adjudicaçaõ, ſ. f. - ões no plur. Acçaõ de adjudicar.

Adjudicar, v. a. - quei. Dar por ſentença.

Adjuncto, *ou*

Adjunto, adj. Aſſociado.

Adjutorio, ſ. m. Soccorro. Fig. O que ſoccorre.

Adminiculante, adj. Que ajuda. (Pouco uſado)

Adminiculo, ſ. m. Soccorro.

Adminiſtraçaõ, ſ. f. - ões no plur. Acçaõ de adminiſtrar. Direcçaõ, regencia.

Adminiſtrador, - ora, m. f. Que adminiſtra.

Adminiſtrar, v. a. Miniſtrar com outro. Reger por outrem. Governar. Dar.

Admiraçaõ, ſ. f. - ões no plur. Acçaõ de admirar, e de admirar-ſe.

Admirador, - ora, m. f. Que admira, ou que ſe admira.

Admirar, v. n. Cauſar admiraçaõ. Ficar admirado.

Admirar-ſe, v. reſl. Ficar admirado.

Admirativo, adj. Que dá moſtras de admirado. Que excita admiraçaõ.

Admiravel, adj. Digno de admirar-ſe.

Admiravelmente, adv. De huma maneira que admira.

Admittir, v. a. Dar entrada. Receber em ſociedade, &c. Approvar. Soffrer.

Admoeſtaçaõ, ſ. f. - ões no plur. Acçaõ de admoeſtar. As palavras, com que ſe faz a admoeſtaçaõ. Aviſo da obrigaçaõ.

Admoeſtador, - ora, m. f. Que admoeſta.

Admoeſtar, v. a. Lembrar a alguem ſua obrigaçaõ, aviſallo della. Advertir o que ſe deve fazer, ou naõ. Lembrar, aviſar. Reprehender com brandura.

Admoeſtatorio, adj. Que ſerve de admoeſtar. Tambem ſe toma como ſubſt., e ſignifica eſcrito para admoeſtar.

Adnominaçaõ, ſ. f. - ões no plur. Semelhança de palavras em diverſas linguas.

Adoba, ſ. f. Grilhaõ.

Adobe, ſ. m. e melhor.

Adobo, ſ. m. Eſpecie de ladrilho, que ſe ſeca ao ſol.

Adoçamento, ſ. m. Acçaõ de adoçar. O effeito do que adoça.

Adoçante, adj. part. a. de.

Adoçar, v. a. Temperar com açucar, ou com mel. Fig. Suaviſar. Tirar a viveza, *falando de tintas*.

Adoçar-se, v. reil. Fazer-se suave.

Adoecer, v. n. Cahir em doença. v. a. Fazer cahir em doença.

Adolescencia, f. f. A idade desde os 14 até os 25 annos.

Adolescente, adj. Que se acha na idade da adolescencia. Fig. Novo, que vai crescendo.

Adonico, m. Verso de dous pés, hum dactylo, e outro espondeo, no Latim.

Adopçaõ, f. f. - ões no plur. Acçaõ de adoptar.

Adoptante, part. a. de

Adoptar, v. a. Tomar por filho. Admittir no numero delles. Abraçar.

Adoptivo, adj. Que foi adoptado.

Adoraçaõ, f. f. - ões no plur. Acçaõ de adorar. Fig. Cousa que se adora.

Adorador, - ora, m. f. Que adora.

Adorar, v. a. Render culto religioso. Fig. Respeitar muito.

Adoravel, adj. Que deve ser adorado.

Adormecedor, m. Que adormece.

Adormecer, v. a. Fazer dormir. v. n. Começar a dormir. Fig. Perder o movimento. Descuidar-se.

Adormecimento, f. m. Acçaõ de adormecer. Fig. Perda de movimento. Descuido.

Adormentador, - ora, m. f. Que adormenta.

Adormentar, v. a. V. Adormecer. Fazer dormente. Fig. Tirar a viveza, a energia.

Adormido, adj. por Adormecido.

Adornar, v. a. Ornar. v. n. V. Adernar.

Adorno, f. m. Ornato.

Adoudado, adj. Desattentado, que parece doudo.

Adquiridor, m. Que cuida em adquirir, que faz por adquirir.

Adquirir, v. a. Conseguir o que naõ temos. Vir a ter.

Adquirivel, adj. Que se póde adquirir.

Adquisiçaõ, f. m. - ões no plur. Acçaõ de adquirir. O que se adquirio.

Adrede, adv. De proposito, por acinte.

Adro, f. m. Lugar diante dos Templos. Alguns servem de cemiterio.

Adstricçaõ, f. f. - ões no plur. Acçaõ de adstringir. O effeito do que he adstringente.

Adstricto, adj. Apertado.

Adstringencia, f. f. Qualidade de Adstringente.

Adstringente, part. a. de

Adstringir, v. a. -i-ido. Apertar.

Adstringir-se, v. reil. Apertar-se. Fig. Cingir-se; naõ se afastar.

Adua, f. f. Antigamente era o serviço, a que segundo os Foraes estavaõ obrigadas certas pessoas no reparo das fortalezas, cavas, &c. (T. venat.) Matilha de cães.

Aduana, por Alfandega. Defusado.

Aduanar, v. a. Despachar na Alfandega. Defusado.

Aduaneiro, m. Official da Alfandaga. Defusado.

Aduar, f. m. Povoaçaõ volante dos Arabios.

Adubador, - ora, m. f. Que aduba.

Adubar, v. a. Temperar a comida com adubos. Fig. Preparar. Effercar. Amanhar. Temperar. Cultivar.

Adubio, f. m. p. l. Amanho. Todo o necessario para conservar, e concertar as cousas. Fig. Cultura.

Adubo, f. m. Tudo o que serve para adubar. Fig. Adorno.

Aduchar, v. a. Colher a amarra em aduchas.

Aduchas, f. f. plur. As voltas que se daõ á amarra ao colhella.

Aducir, v. a. Fazer o metal bem malleavel.

Aduela, f. f. As taboas preparadas,

de que ſe compõem as pipas, &c. *Na Artilheria* he a abertura do ferro, que o ſacatrapos tem no extremo da haſte. Entre pedreiros o lanço interior das pedras do arco abaixo do ſeu capitel.

Advena, ſ. m. por Eſtrangeiro. Deſuſado.

Adventiciamente, adv. Por doaçaõ, por adquiſiçaõ.

Adventicio, adj. Adquirido por doaçaõ, oû por induſtria. Fig. Acceſſorio, extrinſeco.

Advento, ſ. m. O tempo, que ſe volve deſde o primeiro dos quatro Domingos antecedentes á Feſta do Natal até eſte dia.

Adverbial, adj. Da natureza de adverbio.

Adverbio, ſ. m. Particula, que ſe ajunta ao verbo, e ao adjectivo para modificar a ſignificaçaõ de hum e outro.

Adverſario, adj. Contrario. Oppoſitor.

Adverſativo, adj. Que indica contrariedade.

Adverſidade, ſ. f. Contrariedade. Fig. Deſventura, calamidade.

Adverſo, adj. Contrario.

Advertencia, ſ. f. Acçaõ de advertir. Reflexaõ, attençaõ.

Advertidamente, adv. Com advertencia.

Advertido, adj. part. de Advertir. Acautelado, prudente.

Advertimento, ſ. m. O meſmo que Advertencia.

Advertir, v. a. Attentar, reflectir, notar. Aviſar, reprehender.

Aduſa, ſ. f. Anteparo de madeira, que ſe põe ás janellas. *No Moinho* he a taboa que ſe encaxa na boca da calha, para que naõ entre nelle a agua. *No tanque* he a obra, que repreza a agua. Preza para conter a agua.

Aduſado, adj. Que tem aduſa.

Aduſe, ſ. m. Pandeiro com fundo de couro.

Aduſeiro, ſ. m. Que toca, ou faz aduſes.

Adulaçaõ, ſ. f. - ões no plur. Acçaõ de adular. Liſonja.

Adulador, - ora m. f. Que adula.

Adular, v. a. Liſongear.

Adultera, f. V. Adultero.

Adulteraçaõ, ſ. f. - ões no plur. Falſificaçaõ.

Adulterador, ſ. m. Que adultera.

Adulterar, v. n. Commeter adulterio. Falſificar.

Adulterino, adj. Que naſceo de adulterio. Falſificado.

Adulterio, ſ. m. Copula carnal com peſſoa caſada.

Adultero, adj. Que commetteo adulterio. Fig. Fingido.

Adulto, adj. Creſcido. Maduro. Que tem chegado ao uſo de razaõ.

Adunar, v. a. Ajuntar em hum ſó ſujeito.

*Adunia, adv. Por toda a parte.

Advocacia, ſ. f. Exercicio de advogado.

Advocar, v. a. e derivados. V. Avocar.

Advocatura, ſ. f. Invocaçaõ, patrocinio.

Advogacia, ſ. f. *O meſmo que* Advocacia.

Advogado, adj. Que intercede, que patrocina. Part. de

Advogar, v. a. - guei. Defender em juizo a juſtiça de alguem. Fig. Interceder por alguem, patrocinar.

*Adur, por Apenas, difficultoſamente.

Adurente, adj. *No Chymica.* Que queima.

*Aduſſia, ſ. f. O eſpaço da Igreja

abaixo dos degráos do altar mór.

Aduſtaõ, ſ. f. - ões no plur. Acçaõ de queimar. O effeito da aduſtaõ.

Aduſtivo, adj. Que queima.

Aduſto, adj. Queimado do ſol. *Na Medicina* muito inflammado.

Aereo, adj. Do ar. Que anda pelo ar. Da natureza do ar. Fig. Sem fundamento, vaõ.

Aerographia, ſ. f. Deſcripçaõ do ar.

Aeromancia, ſ. f. Adivinhaçaõ, que ſe faz pelas impreſsões do ar.

Aeromantico, adj. Pertencente á aeromancia.

Aerometria, ſ. f. Parte da Phyſica, que trata do ar.

Aerometro, ſ. m. p. b. Inſtrumento, com que ſe examina o ar.

Aeroſtate, ſ. m. Maquina cheia de gaz, que ſe ſoltem no ar.

Aeroſtatico, adj. Que ſe ſoltem no ar livre.

Aeſmo, por Eſmo.

Afadigar, v. a. - guei. Canſar.

Afadigoſo, adj. Que canſa, que cauſa fadiga.

Afagador, - ora, m. f. Que afaga.

Afagar, v. a. - guei. Amimar.

Afago, ſ. m. Carícia, *mimo* com que ſe trata.

Afagoſo, adj. Que faz afagos.

Afaimar, v. a. Cauſar fome, impedindo a entrada dos viveres.

Afallar, v. a. Eſpertar os animaes no trabalho com algumas palavras.

Afamador, m. Que dá boa fama.

Afamado, adj. Que tem boa fama. part. de.

Afamar, v. a. Dar boa fama. Fazer famoſo.

Afanar, v. a. Cançar com muito trabalho. Grangear com grande trabalho.

Afanchonado, adj. Dado ao onaniſmo.

Afanoſo, adj. Que dá muito trabalho.

*Afaõ, ſ. m. por trabalho, canſaço grande.

Afaſtar, v. a. Apartar.

Afatiado, adj. feito em fatia.

Afazendado, adj. Que tem muito de ſeu.

Afazer, v. a. - fiz - feito. Accoſtumar. V. irreg. Conjuga-ſe como o ſimples *Fazer*.

Afeadamente, adv. De hum modo feio.

Afeador, - ora, m. f. Que aſêa.

Afeamento, ſ. m. Acçaõ de afear. Effeito della.

Afear, v. a. Fazer feio.

Afeito, part. irreg. de *Afazer*.

Afeminaçaõ, ſ. f. - ões no plur. Acçaõ de afeminar.

Afeminar, v. a. Fazer afeminado, molle.

Aferiçaõ, - ões no plur. Acçaõ de aferir.

Aferidor, m. O que afere.

Aferido, ſ. m. O caneiro por onde vem a agua cahir nas rodas da azenha.

Aferir, v. a. Confrontar os pezos, e medidas com os padrões.

Afermentar, v. a. Deixar fermentar.

Aferrar, v. a. Prender com gancho de ferro. Fig. Prender com as mãos. Agarrar com os dentes. Lançar ferro. Tomar porto.

Aferro, ſ. m. Apego obſtinado.

Aferrolhar, v. a. Fechar com ferrolho. Prender entre grades. Guardar em cofre chapeado.

Aferrotoar, v. a. Picar com ferraõ. Neſte ſentido tambem ſe diz dos inſectos. Fig. Aguilhoar, eſtimular.

Aferventar, v. a. Fazer ferver. Fig. (T. fam.) Dar calor, apreſſar.

Afervorar, v. a. Cauſar fervor.

Afervorar-ſe, v. reſl. Ter mais fervor.

Affabilidade, ſ. f. Qualidade de affavel.
Affavel, adj. Que tem modos carinhoſos.
Affectação, ſ. f. - ões no plur. Acção de affectar. Apparencia.
Affectar, v. a. Deſejar. Fallar, ou obrar contra o natural. v. n. Fingir-ſe.
Affecto, ſ. m. Qualquer impreſſão. *Ordinariamente* inclinação a alguem. *Na Medicina*, Doença.
Affecto, adj. Affeiçoado.
Affectuoſamente, adv. Com affecto. Com amor.
Affectuoſo, adj. Que cauſa, ou tem affecto. Que dá moſtras de affecto. Fig. Amoroſo.
Affeição, ſ. f. - ões no plur. V. Affecto.
Affeiçoadamente, adv. Com affeição.
Affeiçoar, v. a. Dar affeição. Fig. Inſpirar affeição. Fig. Enfeitar, dar melhor fórma, *fallando do eſtilo*, &c.
Affeiçoar-ſe, v. reſl. Ter inclinação, amor.
*Affeitar, por Enfeitar, e Affectar.
Affeito, por Affecto.
Afficar, v. a. - quei. Repetir, apertar com inſtancia. Inſiſtir em pertenção, ou acção. Importunar.
Afficar-ſe, v. reſl. Teimar.
Affim, adj. Parente por affinidade. Fig. Que ſe parece, que tem ſemelhança.
Affincadamente, adv. Com affinco: com reſolução.
Affincar, v. a. - quei. V. Afficar, e Fincar.
Affinco, ſ. m. Acção de inſiſtir. Apego. Reſolução.
Affinidade, ſ. f. Attracção eſpecial entre as partes de alguns corpos. Fig. Parenteſco entre os parentes dos caſados. Conformidade, connexão, relação, ſemelhança.
Affirmação, ſ. f. - ões no plur. Acção de affirmar.
Affirmadamente, adv. Reſolutamente.
Affirmar, v. a. Declarar que algum ſujeito tem algum attributo. Certificar, dar por certo. Aſſentar ſobre... Ter reſolução firme.
Affirmativo, adj. Que affirma.
Affirmativamente, adv. Com affirmação.
Affixar, v. a. Pregar em lugar público.
Afflar, v. a. Soprar para alguem, ou para alguma couſa. *Uſado dos poetas.*
Afflicção, ſ. f. - ões no plur. Acção de affligir. O effeito della. Fig. Adverſidade.
Afflictivo, adv. Que affligе.
Afflicto, e
Affligido, part. de Affligir, e Affligir-ſe.
Affligir, v. a. Cauſar afflicção, moleſtia. Atormentar.
Affligir-ſe, v. reſl. Ter, ou receber afflicção, dôr, &c.
Affluencia, ſ. f. Concurſo de aguas, e de humores. Fig. Concurſo, de peſſoas, ou de couſas. Copia, abundancia.
Affluente, adj. Que concorre para o meſmo lugar, part. a. de
Affluir, v. a. Concorrer para o meſmo lugar.
Affronta, ſ. f. Denuncia, repreſentação, que ſe faz em almoeda, &c. Injuria. Preſſa. Anxiedade, e canſaço que a preſſa cauſa. Grande trabalho.
Affrontador, m. Que affronta.
Affrontamento, ſ. m. Acção de affrontar. Anxiedade. Encendimento do roſto.
Affrontar, v. a. Denunciar, propôr alguma couſa ſobre negocios, &c. Ultrajar. Pôr defronte. Cauſar anxiedade. Pôr o animo em aperto. Acovardar. v. n. Anſiar-ſe. Encender-ſe o roſto.
Affrontar-ſe, v. reſl. Dar-ſe por ultrajado. Aviſtar-ſe com alguem. Pôr-ſe defronte.
Affrontoſamente, adv. De hum modo affrontoſo.

Affrontoſo, adj. Que ultraja. Ignominioſo.

Afiançar, v. a. abonar.

Afiar, v. a. Dar fio ao gume do inſtrumento para que corte bem.

Afidalgar, v. a. Dar o foro; a condiçaõ de fidalgo.

Afidalgar-ſe, v. reſl. Adquirir o foro de fidalgo. Arrogar-ſe o foro de fidalgo. Portar-ſe como quem ó he.

Afigurar, v. a. delinear, repreſentar.

Afilar, v. a. V. Afetir. Açular.

Afilhado, adj. Que foi apreſentado por alguem para ſer baptiſado. Fig. Protegido.

Afinar, v. a. purificar os metaes. Fazer agaſtar: v. n. Agaſtar-ſe.

Afiſtulado, adj. Que tem fiſtulas: part. de

Afiſtular-ſe, v. reſl. Tornar-ſe em fiſtula.

Afitadamente, adv. Com fito n'hum objecto.

Afitado, adj. Ornado de fitas. Tomado por alvo. Dirigido ao alvo. Pregado.

Afitar, v. a. Cauſar doença.

Afiuſar, v. a. Inſpirar confiança.

Aflamengado, adj. Melhor que Aframengado. De côr dos Flamengos.

Afocinhar, v. n. Cahir de focinhos. Dar com o focinho. Fig. Dar com a proa, *follando de navios*. Cahir, ſuccumbir, v. a. Fazer dar com o focinho, &c.

Afogadamente, adv. Com preſſa.

Afogadiço, adj. Que perde facilmente a reſpiraçaõ.

Afogadilho, ſ. m. Grande preſſa.

Afogador, ſ. m. Adereço do peſcoço.

Afogadura, ſ. f. } Acçaõ de afogar,
Afogamento, ſ. m. } ou de afogar-ſe.

Afogar, v. a. -guei. Embaraçar a reſpiraçaõ. Fig. Fazer que naõ naſça. Fazer que naõ dê fructo, que naõ medre. Reprimir. Amortecer.

Afogar-ſe, v. reſl. Fazer as couſas com preſſa. Ficar atalhado, enleado. Naõ dar fructo. Naõ medrar.

Afogo, ſ. m. Suffocaçaõ. Oppreſſaõ. Aperto. Preſſa. Anguſtia.

Afoguear, v. a. Fazer em braza, ou de côr de braza. Fazer ficar afogeado.

Afolhar, v. a. Dividir as terras em folhas, e lavrallas alternadamente.

Afora, (como adv.) Excepto. Além.

Aforador, m. O que afora.

Aforamento, ſ. m. Acçaõ de aforar. Os termos em que he concebido o aforamento. Avaliaçaõ. O que ſe paga de foro.

Aforar, v. a. Dar a foro. Avaliar as fazendas. Pôr em foro, em condiçaõ dar certos direitos.

Aforar-ſe, v. reſl. Pôr-ſe em foro, arrogar o foro, a condiçaõ. Ser conforme ao foral.

Aforiſmo, ſ. m. Propoſiçaõ breve, que contém maxima.

Aforiſta, m. O que eſcreve aforiſmos.

Aformoſear, v. a. Fazer formoſo. Fig. Adornar.

Aformoſentar. O meſmo que Aformoſear.

Aforoar, v. a. Deitar o foraõ ao coelho.

Aforquilhar, v. a. Segurar com forquilha.

Aforrar, v. a. Arregaçar a manga. Fig. Poupar. Pôr forro. Dar alforria.

Aforrar-ſe, v. reſl. Ir á ligeira, ſem equipagem.

Afortalezar, v. a. Fortificar com muros, &c.

Afortalezar-ſe, v. reſl. Fortificar-ſe, fazer-ſe forte.

Afortunado, adj. Que tem fortuna.

Afoutadamente, adv. } Com afouteza.
Afoutamente, adv. }

Afoutar, v. a. Inſpirar afouteza. Habilitar para fazer com afouteza.

Afoutar-ſe, v. reſl. Ganhar afoutesa. Ouſar.

Afouteza, ſ. f. Confiança em ſi proprio. Ouſádia.

Afouto, adj. Confiado em ſi, ou em outrem. Ouſado.

Afracamento, v. m. Acçaõ de afracar.

Afracar, v. a. Perder o animo. Perder o vigor.

Aframengado, adj. V. Aflamengado.

Afreguezar, v. a. Attrahir freguezes.

Afreguezar-ſe, v. reſl. Acoſtumar-ſe a comprar.

Afreimar, v. a. Fazer irar-ſe.

Afreimar-ſe, v. reſl. Irar-ſe.

Afretamento, ſ. m. O meſmo que Fretamento.

Afriſoado, adj. Com feiçaõ, parecido com o frifaõ.

Afrodiſiaco, adj. Na Medicina o meſmo que Venereo.

Afronitro, Flôr de nitro, *droga medicinal.*

Afroxar, v. a. Deſapertar, alargar. v. n. Fazer-ſe froxo.

Afroxo (como adv.) Sem excepçaõ. Unanimemente.

Afruitado, adj. Que produz fructo. Fecundo em prole.

Afugentador, - ora, m. f. Que afugenta.

Afugentar, v. a. Pôr em fugida. Obrigar a retirar-ſe. Fig. Fazer deſapparecer.

Afumar, v. a. Encher de fumo. Fig. Denigrir com fumo. Eſcurecer.

Afundar, v. a. Metter no fundo. Fundear. Profundar cavando.

Afundar-ſe, v. reſl. Ir ao fundo, a pique. Pôr fundo á vaſilha.

Afundir, v. a. V. Afundar.

Afundir-ſe, v. reſl. V. Afundar-ſe. Sumir-ſe.

Afuſar, v. a. Fazer do feitio de hum fuſo.

Afuſal, ſ. m. A quantidade de linho, que peza dous arrateis.

Afuſilar, v. a. Ferir fogo com a pederneira. Sentelhar. Abrir clarão.

Afuſtar-ſe, v. reſl. Alar-ſe pelo cabo, que atraca ao navio, &c.

Agá, ſ. m. Entre os Turcos he o meſmo que Commandante.

Agachar-ſe, v. reſl. Abaixar-ſe, acaçapar-ſe. Fig. Sujeitar-ſe. Ser inferior.

Agadanhar, v. a. Ferir com o gadanho, com a garra. Agarrar. Roubar com violencia.

Agafanhar, v. a. (T. baixo) Agarrar furtando.

Agalha, ſ. f. V. Galha. No plur. (T. Anat.) Amygdalas.

Agalanar, v. a. Fazer galan, ou galante.

Agalanar-ſe, v. reſl. Veſtir-ſe galantamente.

Agalardoar, v. a. V. Galardoar.

Agaloar, v. a. Guarnecer de galaõ.

Agapes, ſ. m. pl. Feſtins dos primeiros Chriſtãos.

Agarico, ſ. m. Eſpecie de cogumelo, ſubſtancia fungoſa que naſce nos troncos dos carvalhos, e outras muitas arvores.

Agarnel. V. Garnel.

Agarrador, m. Que agarra.

Agarrar, v. a. Prender com as garras. Apanhar com as mãos.

Agarrar-ſe, v. reſl. Unir-ſe.

Agarrochar, v. a. Ferir com garrocha.

Agarrotar, v. a. Apertar com garrote. Dar garrote.

Agarruchar, v. a. (T. naut.) Atar com garruchas.

Agaſalhador, - ora, m. f. Que agaſalha.

Agaſalhar, v. a. Dar agaſalho. Receber com bom ar. Abrigar. Cobrir. Dar pouſada.

Agaſalhár-ſe, v. reſl. Recolher-ſe em alguma caſa, ou ſitio. Abrigar-ſe. Cobrir-ſe bem.

Agaſalho, ſ. m. Acolhimento. Hoſpedagem.

Agaſtadamente, adv. Com ira, com enfado.

Agaſtadiço, adj. Que ſe agaſta com facilidade.

Agaſtamento, ſ. m. Enfado contra alguem. Anxiedáde do peito, procedida de fadiga, &c.

Agaſtar, v. a. Irar. Cauſar anxiedade.

Agaſtar-ſe, v. reſl. Irar-ſe, apaixonar-ſe.

Agata, ſ. f. p. br. Pedra preciofa.

Agatanhadura, ſ. f. Ferida feita com as unhas.

Agatanhar, v. a. Ferir com as unhas.

Agate, ſ. f. por Agata.

Agavelar. O meſmo que Engavelar.

Ageitar, v. a. Dar geito. Diſpôr com arte.

Ageitar-ſe, v. reſl. Pôr-ſe a geito. Fig. Adjectivar-ſe.

*Ageitivar-ſe, por Adjectivar-ſe.

Agelaſta, ſ. f. Nome de huma pedra.

Agencia, ſ. f. Eſtado do que eſtá em acçaõ. Fig. Modo de ganhar a vida. Emprego do que trata de negocios.

Agenciar, v. a. Trabalhar por adquirir. Tratar de algum negocio. Fig. Adquirir. Fazer que ſucceda. Fazer por conſeguir.

Agente, m. Que tem a virtude de obrar. Que trata de alguma acçaõ. *Na Grammatica.* O ſujeito que faz a acçaõ, que o verbo affirma.

Agerato, ſ. m. Flor.

Agermanar, v. a. V. Germanar.

Agglutinar, v. a. Unir com grude. *Na Medicina.* Reunir as partes diviſas.

Agglutinativo, adj. Que tem a virtude de agglutinar.

Aggravadamente, adv. Pezadamente.

Aggravante, part. a. de

Aggravar, v. a. Fazer pezado. Opprimir. Fig. Fazer aggravo. Interpor aggravo da Sentença. Fazer mais atroz. Offender. Augmentar.

Aggravar-ſe, v. reſl. Dar-ſe por offendido. Augmentar-ſe. Moleſtar-ſe.

Aggraviſta, m. Deſembargador de aggravos no Tribunal da Relaçaõ.

Aggravo, ſ. m. Offenſa; gravame. Fig. Augmento da doença, do mal. Recurſo a outro Magiſtrado ſuperior.

Aggregado, ſ. m. Ajuntamento de partes em hum todo.

Aggregar, v. a. Ajuntar em rebanho. Receber em huma familia, em hum collegio, &c. Fig. Amontoar.

Aggregar-ſe, v. reſl. Ajuntar-ſe a huma corporaçaõ, &c.

Aggregativo, adj. Que tem virtude, ou ſerve para aggregar.

Aggreſſor, - ora, m. f. Que accommette.

Agigantado, adj. Que tem a figura de gigante. Deſmeſurado. part. de

Agigantar, v. a. Dar a figura de hum gigante. Engrandecer muito.

Agil, adj. Ligeiro. Deſtro, que tem geito.

Agilidade, ſ. m. Ligeireza. Diſpoſiçaõ para fazer as couſas, facilidade em fazellas.

Agilmente, adv. Com agilidade.

Agilitar, v. a. Dar agilidade, ou fazer agil.

Agilitar-ſe, v. reſl. Pôr-ſe, ou fazer-ſe agil.

Agiologio, ſ. m. p. br. Diſcurſo da vida, e virtudes dos Santos.

Agitaçaõ, ſ. f. - ões no plur. Acçaõ de agitar. Movimento que ſe com-

munica. Fig. Perturbaçaõ. Inquietaçaõ.

Agitador, - ora, m. f. Que agita. Que faz trabalhar, correr.

Agitar, v. a. Pôr em movimento. Cauſar agitaçaõ. Eſtimular. Suſcitar. Perturbar. Inquietar.

Agitar-ſe, v. refl. Mover-ſe. Alvoroçar-ſe. Inquietar-ſe.

Agnaçaõ, ſ. m. - ões no plur. *Na Juriſprudencia.* Parenteſco por varonia.

Agnado, adj. Parente por agnaçaõ.

Agnanto, ſ. m. Planta.

Agnaticio, adj. Que vem de varaõ em varaõ.

Agniçaõ, ſ. f. - ões no plur. Conhecimento.

Agno-Caſto, ſ. m. Planta, ou arbuſto.

Agnome, ſ. m. O nome depois do ſobrenome.

Agnus-Dei, ſ. m. Pedaço de cera com imagem de hum cordeiro bento pelos Papas no primeiro anno de ſeu Pontificado, e depois de ſete em ſete annos.

Agolpear, v. a. V. Golpear.

Agoa, ſ. f. p. br. Hum dos quatro elementos, fluido, ſem cheiro, e tranſparente. O liquido, que ſe diſtilla de vegetaes. No plur. Ourinas. Ondas que ſe fazem em alguns eſtofos de ſeda. *Levar agoa ao ſeu moinho.* Procurar o ſeu intereſſe. *A' lingua d'agoa.* Á borda do mar, ou do rio. *Agoa nativa.* A que naſce da fonte. *Dar agoa pela barba.* Dar muito trabalho.

Agoaçal, ſ. m. Balſeiro de agoas repreſadas.

Agoaceiro, ſ. m. Grande quantidade de agoa, que cahe das nuvens.

Agoacento, adj. Que reſſuma muita agoa.

Agoada, ſ. f. Proviſaõ de agoa. Sitio onde ſe faz a agoada. *Tambem ſe tóma por* Agoaçeiro.

Agoadeiro, ſ. m. O que vende, e acarreta agoa para as caſas.

Agoadeiro, adj *Na volataria* diz-ſe das quatro pennas maiores, que eſtaõ depois dos cutellos das azas das aves de rapina, e de outras. Que reſguarda da chuva. Diz-ſe de capote, ou capa.

Agoadilha, ſ. f. Agoa tenue que vem á bocca, ou reſſuma das feridas, &c.

Agoador, ſ. m. Vaſo para agoar. O que rega.

Agoagem, ſ. m. Corrente de agoas, que faz apartar-ſe os navios da ſua rota. Maſſa de agoas, que nas enchentes, &c. corre com impeto.

Agoamã, ſ. m. Nome de hum peixe.

Agoa-marina, ſ. f. Pedra preciosa deſte nome.

Agoamento, ſ. m. Doença do cavallo.

Agoapé, ſ. f. Bebida que ſe faz de agoa, e do ſucco que reſta da uva eſpremida.

Agoar, v. a. Borrifar, regar com agoa. Miſturar com agoa. Diz-ſe dos liquidos para tirar-lhes a força, &c. Fig. Diminuir. Diz-ſe do prazer, do goſto, &c. v. n. Enfraquecer. Diz-ſe do cavallo.

Agoardente, Agoardenteiro. V. Aguardente, &c.

Agoeiro, ſ. m. Rego das agoas, que ſe ajuntaõ, e abrindo os tapigos, ſe encaminhaõ para as fazendas.

Agomia, ſ. m. Faca curva, de que uſaõ os Mouros. Faca de fouce.

Agonia, ſ. f. Combate, luta. Fig. Afflicçaõ da alma.

Agoniar, v. a. Cauſar afflicçaõ, agonia.

Agoniar-ſe, v. refl. Affligir-ſe. Agaſtar-ſe contra alguem.

Agoniſtarca, m. O que preſidia no jogo da luta.

Agoniſtica, f. O meſmo que Gymnaſtica.

Agonitico, adj. Pertencente ao jogo da luta.

Agoniſante, part. a. de

Agoniſar, v. n. Eſtar para morrer. v. a. Ajudar a quem eſtá para morrer.

Agora, adv. Neſta hora. *Ajuntando-ſe alguma particula* ſignifica eſta hora, eſta vez. Repetido quer dizer humas vezes, outras vezes; ou. *Agora* por ironia, e por elipſe, he hum modo civil de contradizer, ou negar, e vale o meſmo que dizer, *iſſo naõ he aſſim.*

Agorentar, e Agorentar-ſe. V. Aguarentar.

Aguſto, f. m. Mez de 31 dias, e he o oitavo do anno.

Agotár, por Eſgotar.

Agotes, f. m. plur. Huns deſcendentes dos Godos em Aragaõ, e Navarra.

Agourar, v. a. Predizer o futuro pelo canto, e vôo das aves. Fig. De outra qualquer ſorte.

Agourar-ſe, v. refl. Tomar agouro.

Agoureiro, adj. Que faz agouros.

Agourento, adj. O que crê em agouros. O que toma agouro de qualquer couſa.

Agouro, f. m. Predicçaõ, que tem por fundamento o canto, o vôo das aves. Fig. A predicçaõ que ſe funda em outra qualquer couſa.

*Agra pos Agro, ſubſt. Hoje he nome de huma madeira cheirosa da ilha de Hainan.

Agraciar, v. a. Dotar de graças. Inſpirar graça, *dom divino.* Fazer graça, *mercê.*

Agraço, f. m. Uva verde. Succo da uva verde.

Agradar, v. a. *Fallando da terra.* V. Gradar. v. n. Ser agradavel, parecer bem.

Agradar-ſe, v. refl. Achar agradavel.

Agradavel, adj. Que parece bem, que agrada.

Agradavelmente, adv. Com agrado. Com alegria. Com prazer. Fig. Com graça, de huma maneira que apraz.

Agradecer, v. a. Render as graças, moſtrar gratidaõ pelo bem recebido.

Agradecidamente, adv. Com agradecimento.

Agradecido, adj. Que agradece. Part. de Agradecer.

Agradecimento, f. m. Acçaõ de agradecer. Os termos, ou couſa com que ſe agradece, ou recompenſa.

Agrado, f. m. Qualidade do que agrada. O prazer que dá o que he agradavel. Conſentimento.

Agramente, adv. Azedamente. Fig. Com aſpereza.

Agranias, f. f. plur. As feſtas, que ſe faziaõ em honra de huma filha de Prêto.

Agrapim, f. m. Eſpecie de alamar.

Agrario, adj. Pertencente aos predios ruſticos, e aos campos.

Agraulias, f. f. Feſtas que na Atica faziaõ os povos Agraulos.

Agraz, V. Agro, adj.

Agreſte, adj. Campeſtre. Ruſtico. Que naõ he cultivado, *fallando de arvores.* De máo ſabor, deſabrido *fallando de fructos.*

Agria, f. f. Eſpecie de puſtula maligna.

Agriaõ, f. m. -ões no plur. Herva, que naſce junto á agua. (T. de alveitar.) Tumor duro no alto do nó detraz do jarrete do cavallo.

Agricola, f. m. Que lavra a terra. Que

vive dos fructos da terra cultivada por ſuas proprias mãos.

Agricultar, v. a. Cultivar, lavrar a terra.

Agricultor, ſ. m. V. Agricola.

Agricultura, ſ. f. A cultura das terras.

Agridoce, adj. Que tem ſabor agro, e doce.

Agrilhoar, v. a. Prender com grilhões.

Agrimenſaõ, ſ. f. - ões no plur. Acçaõ de medir o campo.

Agrimonia, ſ. f. Planta medicinal.

Agripalma, ſ. f. Planta.

Agriſalhar, v. a. Fazer encanecer o cabello.

Agro, ſ. m. Terra lavradia. Fig. Aſpereza, *fallando de montes.*

Agro, adj. Azedo. Fig. Deſagradavel. Deſabrido. Fragoſo, *fallando de montes*, &c.

Agrumelar, v. a. *Na Cirurgia* Fazer grumos.

Agrumetar, v. a. Prover de grumetes o navio.

Agrura, ſ. f. Sabor agro. Fig. Aſpereza, *fallando de montes*, &c.

Aguapa, ſ. f. Arvore das Indias Occidentaes.

Aguaraponda, ſ. f. Planta do Braſil.

Aguardar, v. a. Eſperar.

Agua, e outros. V. Agoa.

Aguardente, ſ. f. Licor eſpirituoſo. Encontra-ſe por elipſe ſignificando Aguardenteiro.

Aguardenteiro, ſ. m. Que vende aguardente.

Aguarentar, v. a. Cortar a roda do veſtido por baixo para redondeallo, ou igualallo. Fig. Diminuir. Cenſurar miudezas.

Aguaxima, ſ. f. Planta do Braſil.

*Aguça, ſ. f. Préſſa. Sofreguidaõ.

Aguçadeira, ſ. f. Pedra para afiar.

Aguçado, adj. Poſto em aperto, apertado. part. de Aguçar.

Aguçador, m. Que aguça.

Aguçadura, ſ. f. Acçaõ de aguçar.

Aguçar, v. a. Adelgaçar na ponta. Afiar. Avivar. Eſpertar. Eſtimular.

Aguçoſamente, adv. Com diligencia.

Aguçoſo, adv. Diligente.

Agudamente, adv. Em ponta. Fig. Com agudeza de entendimento.

Agudar-ſe, por Aguçar-ſe.

Agude, ſ. m. ou

Agudea, ſ. f. Formiga com azas.

Agudeza, ſ. f. Fio, ponta do inſtrumento. Subtileza. Perſpicacia. Viveza *fallando de ſenſaçaõ.* Fig. Induſtria. Dito ſubtil, e engenhoſo.

Agudilho, adj. Dim. de Agudo.

Agudo, adj. Que acaba em ponta. Fig. Perſpicaz, que percebe com facilidade. Que ſe cura, ou mata em pouco tempo, *fallando de doenças.*

Agueiro, V. Agoeiro.

Aguentador, m. Que aguenta.

Aguentar, v. a. Sopportar o pezo, o trabalho.

Aguente, ſ. m. O que o navio póde aguentar.

Aguerrear, v. a. Exercitar na guerra. Acoſtumar á guerra.

Aguia, ſ. f. Ave de rapina. Antigamente era o nome de certo canhaõ. Inſignia entre os Romanos na guerra. Nome de huma Conſtellaçaõ Septentrional. Fig. Homem de grande engenho, e de muita penetraçaõ.

*Aguiaõ, por Aquilaõ, vento norte. V. Guiaõ.

Aguieiro, ſ. m. Armaçaõ do madeiramento de carpintaria.

Aguila, ſ. f. Madeiro odorifero da Conchinchina.

Aguilhada, ſ. f. Vara com ponta de ferro aguda para picar os boys.

Aguilhaõ, ſ. m. - ões no plural. A ponta de ferro da aguilhada. A tromba, com que alguns inſectos picaõ. Peça de ferro nos moinhos por baixo do rodizio. Fig. Eſtimulo.

Aguilhar, v. n. Eſtar de vigia.

Aguilho, ſ. m. Agulha para concertar o cabello.

Aguilhoador, - ora, m. f. Que aguilhoa.

Aguilhoamento, v. m. Acçaõ de aguilhoar. O effeito della. Fig. Eſtimulo.

Aguilhoar, v. a. Picar com aguilhaõ. Fig. Eſtimular. Eſpertar.

Aguiſadamente, adv. Como convem.

Aguiſado, adj. Que he como convem ſer. *Como juſto.* O que convem fazer-ſe.

Agul, ſ. m. Arbuſto eſpinhoſo da Arabia.

Agulha, ſ. f. Inſtrumento para cozer com fundo, onde ſe enfia o fio, e ponta. Inſtrumento para fazer meia com farpa em hum dos extremos. Inſtrumento de concertar o cabello. Inſtrumento de navegantes; e entaõ ſe diz tambem *agulha de marear.* Inſtrumento com que os artilheiros abrem o ouvido da peça, ou tomaõ a groſſura do metal, e eſtas ſe chamaõ *de garavato* por terem huma dobra angular chamada *garavato* em huma das extremidades. A peça, com que ſe deſarma o caõ da eſpingarda.

Agulha de Paſtor, ou

Agulheira, ſ. f. Herva, que em Latim chamaõ *Pecten Veneris.*

Agulheiro, ſ. m. Eſtojo, ou canudo, onde ſe guardaõ agulhas. O que faz agulhetas, ou agulhas. Buraco na parede, onde ſe mette o barrote para andaimes. Abertas, ou freſta pequena para entrar a luz.

Agulheta, ſ. f. Remate de metal na ponta do cordaõ, com que ſe atacaõ os colletes, &c. Inſtrumento de metal, ou de outro material, que ſerve para paſſar fitas, ou cordões pelas bainhas dos veſtidos, &c. chato, e com fundo em hum dos extremos, onde ſe enfia a fita.

Agulheteiro, ſ. m. O que faz, ou vende agulhetas.

Agumia, ſ. f. V. Agomia.

Agutiguèpa, ſ. f. Planta do Braſil.

Agynniano, m. Que naõ tem mulher. Nome de certos hereges.

Ah, Interjeiçaõ de ſentimento, de admiraçaõ.

Ahi, adv. Neſſe lugar. A eſſe propoſito, tempo, ou paſſo.

Ahmeſſe, ſ. f. Planta de Ceilaõ.

Ahuſte, ſ. m. Entre Nauticos, amarra, cabo de amarrar, ou atracar.

Ai, Interjeiçaõ que exprime varios affectos.

Ai, ſ. m. Gemido.

Aia. V. Aio.

Aiaia, ſ. f. (T. fam.) Brinco de crianças, ou o veſtido dellas.

Ajabutipita, ſ. m. Nome de hum arbuſto do Braſil.

Ajaezar, v. a. Ornar com *jaezes.*

Aijeſu. Termo que ſignifica mimoſo, querido em extremo.

Ainda, adv. Até o preſente. Ás vezes ſignifica *Mais*, *Ainda quando.* No caſo que.

Aindaque, adv. Poſtoque.

Aio, Aia, m. f. O que educa hum menino.

Ajoelhar, v. n. Dobrar os joelhos. v. a. Fazer dobrar o joelho.

Ajoelhar-ſe, v. reſl. Dobrar o joelho.

Ajorcado, adj. Adornado com xorcas. Fig. Alinhado.

Ajoujamento, ſ. m. Acçaõ de ajoujar.

Ajoujar, v. a. Prender com ajoujo. Diz-ſe dos cães.

Ajoujo, ſ. m. Corrêa, ou corda com que ſe jungem os cães pelo peſcoço.

Ajoviar, v. n. Ficar attonito. v. a. Fazer attonito.

Aipim, ſ. m., e f. Raiz doce do Braſil.

Aipo, ſ. m. Planta, e a raiz della.

Airado, adj. Antigamente era o meſmo que *Irado*. Hoje toma-ſe por valentaõ. *Vida airada* Vida deſenvolta, irregular, ſem aſſento.

Airaõ, ſ. m. - ões, no plur. Ave, *por outro nome* Aivaõ. Antigamente era hum ramo de flores de pedraria para toucados.

Airoſamente, adj. Com graça. Nobremente.

Airoſidade, ſ. f. Qualidade de airoſo.

Airoſo, adj. Que tem bom ar de corpo, bom parecer, engraçado.

Alvaõ, ſ. f. Eſpecie de andorinha que tem os ſancos muito curtos.

Aiveca, ſ. f. Peça do arado com feiçaõ de orelha, que afaſta a terra, quando o dente delle a corta.

Ajuanetado, adj. Que tem juanetes.

Ajuda, ſ. f. Auxilio. Tambem ſe toma fig. pela peſſoa que auxilia. Cryſtel. Peça com que ſe ſuſtenta huma couſa que eſtá para quebrár, &c.

Ajudador, - ora, m. f. Que ajuda.

*Ajudadouro, por Adjutorio.

Ajudante, m. Official militar. *Nos Regimentos* he o que faz as vezes do Sargento Mór. *Ajudante de Campo*. O que recebe, e diſtribue as ordens do General.

Ajudar. v. a. Auxiliar. Miniſtrar. Promover, favorecer.

Ajudar-ſe, v. refl. Servir-ſe como de adjutorio. Valer-ſe, aproveitar-ſe.

Ajuizador, - ora, m. f. Que ajuiza.

Ajuizar, v. a. Formar juizo de alguma couſa, avaliar o merecimento della. Julgar como Juiz. Pôr em juizo, *fallando de pleitos*, &c.

Ajuntador, - ora, m. f. Que ajunta.

Ajuntamento, ſ. m. Multidaõ, concurſo. Accreſcentamento. Uniaõ de couſas, ou peſſoas. Congreſſo, Conventiculo. Copula carnal.

Ajuntar, v. a. Unir huma couſa a outra. Convocar. Accumular. Fazer collecçaõ. *Entre marcineiros* Aplanar com a junte. Grudar peças de madeira.

Ajuntar-ſe, v. refl. Eſtar em companhia. Chegar-ſe para perto. Ter copula carnal.

Ajuntavel, adj. Que ſe póde ajuntar.

Ajuramentar, v. a. Obrigar com juramento.

Ajuramentar-ſe, v. refl. Conjurar-ſe.

Ajuſtado, adj. Racionavel, conforme, juſto. part. de Ajuſtar.

Ajuſtamento, ſ. m. Acçaõ de ajuſtar.

Ajuſtar, v. a. Fazer que huma couſa fique juſta amoldando-a a outra. Igualar. Reconciliar. Contratar. Conciliar.

Ajuſtar-ſe, v. refl. Conformar-ſe.

Ajuſte, ſ. m. Acçaõ de ajuſtar. Convenção.

Al, ſ. m. Outra couſa. Deriva-ſe do Latim *aliud*.

Ala, ſ. f. O lado do exercito. Fileira. Labareda. Aza.

*Alá, por lá.

*Alabar, por Louvar.

*Alabar-ſe, por Jactar-ſe.

Alabarda, ſ. f. Arma com ponta perpendicular no meio de huma meia lua, embebida em huma haſte.

Alabardada, ſ. f. Golpe com alabarda.

Alabardeiro, m. Que traz alabarda.

Alabaſtrino, adj. Que tem as propriedades, a natureza, a côr de alabaſtro.

Alabaſtro, ſ. m. Pedra luſtroſa, e *branca*.

Alacoado, adj. (T. baixo) Barriguedo. Rubicundo.

Alacrado, adj. De côr de lacre.

Alacrão, ſ. m. Inſecto venenoſo.

Alacridade, ſ. f. Vigor de animo com *ſignaes* de alegria. Actividade, promptidaõ em fazer as couſas.

Alado, adj. Que tem azas. Uſado dos poetas. part. de Alar.

Alagadiço, adj. Sujeito a alagar-ſe. Apaulado.

Alagador, - ora, ou - eira. m. f. Que gaſta, e eſſraga. Que alaga.

Alagamento, ſ. m. Inundaçaõ. Submerſiõ de embarcaçaõ.

Alagar, v. a. Cobrir d'agua. Inundar. Fig. Metter a pique. Diſſipar. Opprimir.

Alagar-ſe, v. reſl. Encher-ſe de agua. Ir a pique.

Alagoa, ſ. f. O meſmo que Lagoa.

A-la-mar, por Ao mar.

Alamar, ſ. m. Eſpecie de cordaõ, com que ſe prendem os veſtidos, ou ſe adornaõ.

Alambazado, adj. (T. pleb.) Roto, eſfarrapado.

Alambel, ſ. m. Panno de cobrir meſas, &c.

Alambicar, v. a. Diſtillar por alambique. Fig. Subtiliſar.

Alambique, ſ. m. Vaſilho para diſtillar. Conſta de recipiente, capitel, e gargalo. Recipiente hé a parte, onde ſe deita o que ha de ſer diſtillado; capitel, onde ſe ajunta o vapor, que ſobe, e gargalo por onde eſſe ſahe condenſado em liquido.

*Alambor, ſ. m. Antigamente era a eſcarpa do muro.

Alamborar, v. a. Fazer eſcarpa ao muro.

Alambra, ſ. f. Alamo bravo.

Alambre, ſ. m. Succo de huma arvore diſtillado. Dizemos de alguem que *he hom alambre*, para dizer que he muito fino.

Alameda, ſ. f. Campo continuado de arvores.

Alamedar, v. a. Fazer hum boſque de arvores com regularidade. Fig. Apaſcentar.

Alamia, ſ. f. Peça de jaez.

Alamo, ſ. m. p. br. Arvore. *Alamo alvar*, em algumas terras he *a Faia*.

Alamodas, ſ. f. plur. Modas novas.

Alampada, ſ. f. Vaſo com azeite, e torcida nelle para accender-ſe nas Igrejas.

Alancear, v. a. Ferir com lança.

Alandro, ſ. m. O meſmo que Aloendro.

Alanhar, v. a. Fazer lanhos; *diz-ſe de peixe*.

Alaõ, ſ. m. - ões no plur. Caõ grande para caça groſſa.

Alapardar-ſe, v. reſl. Agachar-ſe. Fig. Eſconder-ſe.

Alaqueca, ſ. f. Pedra luſtroſa da Aſia, de que ſe faziaõ brincos.

Alar, v. a. Puxar para cima com corda. Içar. Puxar.

Alar-ſe, v. reſl. Elevar-ſe, ſubir. Elevar-ſe em dignidade, adiantar-ſe em honras.

Alaranjado, adj. Que tira á côr de laranja.

Alardar, V. Lardear.

Alarde, V. Alardo.

Alardeador, - ora, m. f. Amigo de alardear, que coſtuma oſtentar.

Alardeamento, ſ. m. Acçaõ de alardear.

Alardear, v. n. e a. Fazer alardo.

Alárdo, ſ. m. Moſtra, ou reſenha de gente de guerra. Fig. Manifeſtaçaõ pelo menor. Oſtentaçaõ vã.

Alargamento, ſ. m. Dilataçaõ. Extenſaõ.

Alargar, v. a. - guei. Fazer mais largo, Soltar das mãos. Prorogar. Augmentar. v. n. Fazer-ſe mais largo. *Alargar o paſſo.* Apreſſar-ſe.

Alargar-ſe, v. reſl. Pôr-ſe ao largo, afaſtar-ſe. Accommodar-ſe com mais largueza. Haver-ſe deſcomedidamente. Fallar largamente.

Alaridà, ſ. f. e

Alarido, ſ. m. Vozeria dos què entraõ em combate, da gente de mar, e dos que brigaõ.

Alarve, ſ. m. Homem campeſtre, abrutado.

Alaſtrar, v. a. Cobrir de laſtro. Levar no fundo. Fig. Eſpalhar.

Alatinado, adj. Diz-ſe da palavra Latina uſada em Portuguez, e da Portugueza com inflexaõ Latina. part. de

Alatinar, v. a. Traduzir em Latim. Dar ás phraſes, ou palavras hum ar de Latinas.

Alavanca, ſ. f. Varaõ de ferro para levantar pezos.

Alavaõ, ſ. m. - ões no plur. Rebanho de ovelhas, que daõ leite.

Alaude, ſ. m. Inſtrumento muſico parecido com a viola.

Alavercar-ſe, v. reſl. Agachar-ſe. Fig. Abater-ſe, humilhar-ſe.

Alavoeiro, m. Guardador de alavões.

Alazaõ, m. - ões no plur. Diz-ſe do cavallo que tem côr de fogo mais, ou menos carregada, e por iſſo ſe faz a diſtinçaõ de alazaõ claro, baio, ruaõ, toſtado, accezo.

Albacar, ſ. m. Torreaõ nas Fortificações antigas.

Albacora, ſ. f. Peixe do mar alto.

Albafar, ſ. f. ou

Albafora, ſ. f. Peixe da coſta de Cezimbra.

Albanéz, m. V. Alvener.

Albarda, ſ. f. Eſpecie de enxerga, que ſe põe ſobre as beſtas de carga.

Albardadura, ſ. f. Acçaõ de albardar. O apparelho da albarda.

Albardaõ, ſ. m. - ões no plur. Eſpecie de ſella para beſtas muares. Albarda grande.

Albardar, v. a. Pôr albarda.

Albardeiro, adj. Que faz albardas. Que naõ he perfeito no ſeu officio.

Albardilha, ſ. f. Albarda pequena. Armadilha para apanhar falcões. Fazſe de arame, e ſedas de cavallo.

Albarrada, ſ. f. Parede de pedra ſem cal. Cerca, vallado. Vaſo para ter flores. Reparo para cobrir-ſe dos tiros do inimigo.

Albarrã, ſ. f. Eſpecie de cebolla do tamanho da cabeça de huma criança.

Alberca, ſ. f. Tanque, onde ſe reſerva agua para regar. No Alemtejo chamaõ-lhe *Oviela.*

Albercoque, ſ. m. Eſpecie de damaſco, a que chamaõ *fruta nova.*

Albergar, v. a. Dar albergue. Apoſentar, v. n. Apoſentar-ſe.

Albergar-ſe, v. reſl. Apoſentar-ſe.

Albergaria, ſ. f. Hoſpicio, eſtalagem.

Albergue, ſ. f. Albergaria.

Albergueiro, adj. Que dá albergue.

Albernoz, ſ. m. Capa agoadeira. Embarcaçaõ pequena, como barco, e coberta.

Albetoca, ſ. f. Eſpecie de embarcaçaõ.

Albigenſes, ſ. m. plur. Seita de hereges.

Albor, ſ. m. *outros eſcrevem* Alvor.

Alborcar, v. a. - quei. Trocar.

Albornoz, ſ. m. *O meſmo que* Albernoz.

Alborotar, v. a. Alboroto ſ. m. *outros eſcrevem* Alvorotar, &c.

Alborque, ſ. m. Troca.

Albricoque, ſ. m. *Melhor he* Albercoque.

Albricoqueiro, ſ. m. Arvore que dá

a fruta nova. Melhor Albercoqueiro.

Albufeira, f. f. A borra do azeite, ou a agua ruſſa. Preza de agua entre montes.

Albugineo, adj. Que ſe parece com a clara do ovo.

Albugo, ſ. f. *Na Anatomia* Nevoa, que vem á cornea tranſparente.

Alburno, ſ. m. V. Samo.

Alcaçar, ſ. m. ult. br. - ares no plur. com e br. Caſtello. Lugar fortificado. Palacio em lugar fortificado.

Alcaçarias, ſ. f. pl Cazas nobres, palacios do tempo dos Mouros. Hoje Fabrica de curtume.

Alcacema, ſ. f. Camera adiante do camarote do Meſtre nas caravellas. Nella ſe recolhem os marinheiros.

Alcacer, ſ. m. A cevada verde, e ferrãa para paſto das beſtas.

Alcaceva. O meſmo que Alcaçova.

Alcachofra, ſ. f. Planta, que dá huma como pinha; a qual tem o meſmo nome, e ſe come.

Alcachofrado, adj. Que imita a alcachofra no lavor, ou bordadura.

Alcachofral, ſ. m. Terra plantada de alcachofras.

Alcachofre, ſ. m. Cabeça do cardo.

Alcaçova, ſ. f. Fortaleza, ou caſtello. Lugar levantado nos navios antigamente, e fortificado.

Alcaçuz, ſ. m. Planta, cuja raiz he doce, e tem uſo na Medicina: *por outro nome*, Regoliz, ou Regliz.

Alcadafe, ſ. m. Vaſilha ſobre que ſe medem os liquidos nas tabernas.

Alcaidaria, ſ. f. O officio de Alcaide.

Alcaide, ſ. m. Capitaõ encarregado da guarda do Caſtello. O *Alcaide Mór* tinha ſeu *Alcaide menor* para ſubſtituillo. Cobrava direitos das caſas de jogo, &c. e dos navios, ſe o Caſtello era em porto do mar. Hoje ha

Alcaide de vara que prende, e cada Juiz do bairro tem o ſeu Alcaide.

Alcaldar, v. a. Mercadejar.

Alcaleſcencia, ſ. f. Qualidade da ſubſtancia que ſe torna alcalina.

Alcaleſcente, adj. *Na Chymica*, Que tende a fazer-ſe alcalino, á podridaõ.

Alcali, ſ. m. ult. l. Que abſorve os acidos, e ſerve com elles.

Alcalino, adj. Da natureza de alcali.

Alcaliſaçaõ, ſ. f. no plur. Acçaõ de alcaliſar.

Alcaliſar, v. a. Converter em alcali.

Alcamonia, ſ. m. Doce feito de mel, e de farinha do Braſil.

Alcançadiço, adj. Sujeito a ficar atalhado.

Alcançado, adj. Atalhado, perturbado, ſem poder reſponder, e em contradizer. Atrazado. Part. de Alcançar.

Alcançador, - ora, m. f. Que alcança.

Alcançadura, ſ. f. Leſaõ da beſta, que ſe toca com as ferraduras.

Alcançamento, ſ. f. m. Acçaõ de alcançar.

Alcançar, v. a. chegar á couſa, para que outra ſe move. Fig. Conſeguir. Perceber. Chegar com a maõ. Ter com que ſatisfazer.

Alcançar-ſe, v. refl. Succeder hum após outro. Tocar-ſe, e ferir-ſe com a ferradura. *Neſte ſentido diz-ſe das beſtas.*

Alcancara, ſ. f. Inſtrumento antigo de tanger.

Alcance, ſ. m. Eſpaço entre hum corpo, e outro que para elle ſe move, de ſorte que lhe poſſa chegar. Fig. Seguimento. Comprehenſaõ.

Alcanços, ſ. m. plur. Os dedos maiores das patas do falcaõ, e que eſtaõ ſeparados dos outros.

Alcandóra, ſ. f. O páo a que ſe prende o falcaõ, e onde eſtá empoleirado.

Alcandorar-ſe, v. refl. Pôr-ſe na al-

candóra. Fig. Sublimar-ſe. Elevar-ſe.

Alcaneve, ſ. m. Eſpecie de linho louro.

Alcanfor, ſ. m. Subſtancia vegetal, de cheiro muito forte, alguma couſa amarga, inflammavel com os oleos eſſenciaes, muito volatil, que facilmente ſe desfaz em eſpirito de vinho, que arde ainda meſmo em agua, &c.

Alcanforar, v. a. Desfazer alcanfor em liquido, ou miſturar com elle alguma compoſiçaõ.

Alcanforeira, ſ. f. Arvore, donde ſe tira o alcanfor.

Alcanna, ſ. f. Arvore do Egypto, e das Indias.

Alcantil, ſ. m. Altura ingreme da rocha.

Alcantilado, adj. Que tem grande altura ingreme. Profundo. part. de

Alcantilar, v. a. Lavrar ao cantil.

Alcantilar-ſe, v. refl. Apparelhar-ſe.

Alcanzia, ſ. f. Panella de barro com polvora, ou outro material inflammavel, com que antigamente ſe atirava ao inimigo. Bolas de barro ocas, cheias de flores, &c. com que ſe atirava nas cavalhadas.

Alcanziada, ſ. f. Pancada da alcanzia.

Alcaparra, ſ. f. Arbuſto, e o ſeu fruto.

Alcaparral, ſ. f. Terra plantada de alcaparras.

Alcar, ſ. m. Eſpecie de eſteva, *por outro nome*, Herva das ſete ſangrias.

Alcaravão, ſ. m. - ões no plur. Ave agreſte.

Alcaravia, ſ. f. Semente de que ſe uſa nos guizados.

Alcaraviz, ſ. m. Cano de ferro, por onde ſe communica pelo folle o vento ao fogaõ da forja.

Alcarcova, ſ. f. lago para recolher a agua da chuva.

Alcarradas, ſ. f. plur. Arrecadas. Movimentos do falcaõ para deſcobrir a preza.

Alcantea, ſ. f. ou

Alcanteya, ſ. f. Bando de lobos. Bando, fallando de ladrões. Bando de gente que vigia para alguma acçaõ violenta. Fig. Vigia.

Alcatifa, ſ. f. Tecido, que ſerve para cobrir o chaõ da Igreja, da caſa, &c.

Alcatifar, v. a. Cobrir com alcatifa.

Alcatra, ſ. f. A parte carnoſa dos quartos trazeiros do boi.

Alcatraõ, ſ. f. - ões no plur. Materia inflammavel, que ſe compõe de azeite, cebo, reſina, e pez.

Alcatrate, ſ. m. Pranchaõ, que cobre os topos das apoſturas, que terminaõ na borda do navio.

Alcatraz, ſ. m. Ave maritima.

Alcatreiro, adj. Que tem a alcatra larga.

Alcatroar, v. a. Untar com alcatraõ.

Alcatroeiro, ſ. m. O que faz, ou vende alcatraõ.

Alcatruz, ſ. m. Vaſo de barro para tirar agua das noras. Peça dos collares antigamente, que tinha a feiçaõ de alcatruz.

Alcatruzar, v. a. Pôr alcatruzes. Encurvar. v. n. Curvar o corpo.

Alcatruzar-ſe, v. refl. Curvar o corpo.

Alcavala, ſ. f. Certo tributo. Dizem huns que he o meſmo que *ciza*, outros que he direito de paſſagem por caminho que naõ he franco.

Alcaxas, ſ. f. plur. (T. naut.) Eſpaço entre cinta e cinta no navio.

Alce, ſ. f. Eſpecie de cabra do monte do tamanho de hum cavallo.

Alchyme, ſ. m. Metal mixto, que parece ouro.

Alchymelech, ſ. m. Meliloto do Egypto.

Alchymia, ſ. f. Arte de transformar os metaes. V. Alchyme.

Alchymico, adj. Concernente a Alchymia.

Alchyrivia, ſ. f. Herva.

Alcoba, ſ. f. V. Alcova.

Alcoſa, ſ. f. Eſpecie de ceſto ovo, feito de eſparto, ou de palma. Fig. Alcoviteiro, alcoviteira.

Alcofor, ſ. m. Pedra negra da natureza do metal.

Alcomonia, ſ. f. *Mais uſual que* Alcamonia.

Alcohol, ſ. m. Alcofor. *Na Chymica* Eſpirito de vinho muito rectificado. *Pó ſubtiliſſimo.*

Alcoholizar, v. a. Purificar os eſpiritos, e eſſencias. Reduzir a pó ſubtiliſſimo.

Alcor, ſ. m. Eſtrella da urſa maior.

Alcorça, ſ. f. Maſſa fina de acuçar.

Alcoraõ, ſ. m. Livro, que contém os myſterios, e a lei da Religiaõ de Maſoma.

Alcorcova, ſ. f. V. Corcova.

Alcorcovado, adj. Que tem alcorcova. part. de

Alcorcovar-ſe, v. reſl. Criar, ou ter alcorcova.

Alcorovia, ſ. f. Herva medicinal. Em Latim *Carium.*

Alcova, ſ. f. Apoſento, onde ſe tem a cama.

Alcouce, ſ. m. Caſa de proſtituiçaõ.

Alcoves, ſ. m. Alcoviteiro.

Alcovitar, v. a. Inquietar para trato laſcivo. Inculcar huma mulher para elle. Tambem ſe toma familiarmente por inculcar para algum fim.

Alcoviteiro, -a, m. f. Que alcovita.

Alcoviteria, ſ. f. ou

Alcovitice, ſ. f. Acçaõ, ou officio de alcovitar.

Alcunha, ſ. f. Antigamente era o meſmo que *appellido.* Hoje ſe diz do appellido poſto por defeito, ou por algum ſucceſſo.

Alcyonio, adj. Diz-ſe do dia ſereno, do tempo em que naõ temos deſgostos, &c.

Alça, ſ. f. Pedaço de ſola, que ſerve entre çapateiros para dar mais altura ao çapato. A parte ſuperior das botas entre os ruſticos. Lucro além do principal. Sobras da receita. Sarraſo, que ſe póe a huma meza, &c.ª para ſuprir o defeito do pé curto. *Na Artilheria*, Aza do ſiquitel das balas, &c. *Nas roldanas* he a peça onde a roda gira.

Alçacuello, ſ. m. Collar de que antigamente uſavaõ as mulheres para trazerem o peſcoço direito, e levantado.

Alçada, ſ. f. Juriſdicçaõ de hum Magiſtrado até certo territorio. Territorio da juriſdicçaõ. Fig. Poder.

Alçador, m. Que alça, ou que ſe alça.

Alçala, ſ. f. Vaſo, em que daõ agua nas porterias aos pobres.

Alçapaõ, ſ. m. - ões no plur. Poſtigo ao nivel do ſolho, que dá entrada para caſas baixas. Parte do calçaõ, que cobre a abertura da braguilha. Armadilha occulta.

Alçapé, ſ. m. Armadilha, com que ſe apanhaõ as aves pelo pé.

Alçaperna, ſ. f. Cambapé.

Alçaprema, ſ. f. Alavanca grande. Tenaz para tirar dentes.

Alçapremar, v. a. Levantar com alçaprema. Uſar da alçaprema para tirar o dente.

Alçar, v. a. Levantar, erigir, elevar. *Alçar aggravos.* Desfazellos. Na *Typografia*, Alçar he ajuntar as folhas impreſſas, depois de ſecas, em cadernos.

Alçar-ſe, v. refl. Levantar-ſe, rebellár-ſe. *Alçar-ſe com fazenda alheia.* Fallir.

Aldava, por Aldraba.

Aldêa, ſ. f. p. l. Povoaçaõ pequena ſem juriſdiçaõ propria.

Aldeãamente, adv. Ao modo da aldea.

Aldeaõ, - ãa, - aõs, - ãas no pl. Que vive na aldea. De aldea.

Aldear, v. a. Diſpôr em aldêas. Recolher em aldea.

Aldebaran, ſ. m. Eſtrella, *por outro nome*, Olho de boi.

Aldino, adj. *Na Typografia* ſe diz de certo caracter della.

Aldraba, ſ. f. Peça de ferro, com que ſe bate á porta. Tranqueta de ferro preza á aldraba.

Aldrabada, ſ. f. Pancada na porta com a aldraba.

Aldrabaõ, ſ. m. - ões no plur. Aldraba grande. *No coche* he huma peça, que tem quatro ferros adiante, e quatro atraz, chamados *torſidas*, com huma móla, e nella ſe prende o correaõ para levantar o coche.

Aldrabar, v. a. Fechar com aldraba.

Aldrava, e outros, V. Aldraba.

Aldrope, ſ. m. (T. nautico) Cabo que ſe ata á manga da bomba. V. Gualdrope.

Alea, ſ. f. Ala de arvores. ſ. m. Elêfante ſem dentes.

Alear, v. a. *O meſmo que* Adejar.

Aleatorio, adj. (T. Jur.) Da natureza dos jogos de azar.

Alecrim, ſ. m. Arbuſto aromatico bem conhecido.

Alectoria, ſ. f. Pedrinha, que ſe acha no gallo.

Alectoromancia, ſ. f. Adivinhaçaõ feita por meio de hum gallo.

Alectorophos, ſ. m. Planta parecida com a criſta do gallo nas folhas.

Alefriſes, ſ. m. plur. Encaixos no contradaſte, gio grande, roda de proa, e quilha: neſta para embeber as taboas do risbordo; e nas outras partes os extremos das taboas do coſtado.

Alegramento, ſ. m. Alegria.

Alegraõ, ſ. m. - ões no plur. Grande alegria.

Alegrar, v. a. Cauſar alegria. *Fallando do ouvido da peça*, Abrir para eſcorvar.

Alegrar-ſe, v. refl. Ter alegria.

Alegre, adj. Que tem, ou que inſpira alegria. Praſenteiro. *Côr alegre* ſe diz da que he mais viva.

Alegremente, adv. Com alegria.

Alegrete, ſ. m. Canteiro levantado do chaõ para plantar flores. adj. Hum pouco alegre.

Alegria, ſ. m. Commoçaõ da alma com prazer.

Aleijaõ, ſ. m. - ões no plur. Leſaõ nos membros. Fig. Defeito habitual.

Aleijar, v. a. Fazer aleijaõ nos membros. Fig. Fazer grande damno.

Aleive, ſ. m. Calumnia. Aleivoſia.

Aleivoſamente, adv. Com aleivoſia.

Aleivoſia, ſ. f. Traiçaõ.

Aleivoſo, adj. Que faz aleivoſias.

*Aleixar-ſe por Afaſtar-ſe.

Alem, adv. Ao longe. Mais acima. Para lá. De mais.

Alemeda, V. Alameda.

Alemo, ſ. m. V. Alamo.

Além-mar. He o meſmo que Ultramar.

Alentar, v. a. Dar vigor. v. n. Reſpirar.

Alento, ſ. m. Reſpiraçaõ vital. Fig. Força do corpo. Eſforço do animo. Vida. *Alentos* chamaõ os alveitares os orificios interiores das ventas das beſtas. Peças que ornaõ as toalhas das Freiras.

Aleo, ſ. m. Vara groſſa de jogar a choca.

Aleonado, adj. De côr de leaõ.

Alerion, ſ. m. *No Brazaõ* Figura de huma aguia pequena.

Alerta. Palavra que ſignifica: Deſperto, na vigia. Acautelado para ñaõ ſucceder mal por deſcuido.

Aleſtar, v. a Pôr leſto. Ter preſtes. Çafar *entre os nauticos.*

Aletho, ſ. m. ou

Aleto, ſ. m. Ave de rapina, eſpecie de falcaõ pequeno.

Aletria, ſ. f. Fios de maſſa de farinha.

Aletrieiro, m. O que faz, e vende aletria.

Alevadouro, ſ. m. *Na atafona* he a peça de madeira, que faz levantar, e abaixar a pedra.

Alevantar. *Hoje ſe diz* Levantar.

*Alevanto, por Levante.

Alexipharmaco, adj.

Alexiterico, adj. (T. Med.) Que ſe oppõe á acçaõ, e effeitos dos venenos tomados interiormente. (Outros eſcrevem Alexiterio, e Alexitero.

Alface, ſ. f. Hortaliça bem vulgar.

Alfacinha, ſ. f. *dim.* de *Alface. Planta* de alface para ſe diſpôr.

Alfaço, ſ. m. Eſpecie de cogumelo, que tem a copa vermelha.

Alfado, adj. *No Maſica* notado com ligadura obliqua.

Alfageme, ſ. m. Antigamente era o meſmo que Barbeiro, e os barbeiros eraõ os que limpavaõ as eſpadas, e as afiavaõ.

Alfaia, e outros V. Alfaya.

Alfamoxa, ſ. A primeira das figuras alfadas.

Alfanado, adj. Penteado. Fig. Aceado. Polido.

Alfandega, ſ. f. Caſa, onde ſe daõ ao manifeſto as fazendas, e ſe pagaõ os direitos de entrada, e ſahida.

Alfaneque, ſ. m. Eſpecie de falcaõ, que caça as perdizes correndo.

*Alfanete, por Alfinete.

Alfange, ſ. m. Cutello largo convexo da parte do fio, e curvõ da parte oppoſta.

Alfaqueque, m. O que reſgata os captivos. Emiſſario enviado, que vai propôr alguma paz, &c.

Alfaques, ſ. m. plur. Bancos deſiguaes de pedra, ou de arêa cobertos de pouca agua, e deſiguaes.

Alfaquim, ſ. m. Peixe, *por outro nome* Peixe gallo.

Alfaraz, adj. Diz-ſe do cavallo que he ligeiro.

Alfario, adj. Brincaõ.

Alfarrabio, m. Livro velho.

Alfarrabiſta, ſ. m. O que contrata em livros comprados em ſegunda maõ.

Alfarroba, ſ. f. Fructo de ſabor adocicado.

Alfarrobeira, ſ. f. Arvore que dá alfarrobas.

Alfavaca, ſ. f. Herva, *por outro nome* Parietaria.

Alfaya, ſ. f. *Movel de caſa. Fig.* Adorno.

Alfayar, v. a. Guarnecer de alfayas.

Alfayar-ſe, v. reſl. Prover-ſe de alfayas.

Alfayate, -a, m. f. Que talha, e coſe veſtidos.

Alfazema, ſ. f. Planta aromatica bem conhecida.

Alfeça, ſ. f. Ferro, com que o ferreiro faz os alvados das enxadas, &c.

Alfeire, ſ. m. Rebanho de ovelhas, que naõ pariraõ, nem eſtaõ prenhes.

Alfeireiro, m. Guardador do alfeire.

Alfeirio, e

Alfeiro, adj. diz-ſe do rebanho de ovelhas que naõ pariraõ, nem eſtaõ prenhes.

Alfeixar, ſ. m. Páo, que ſe encaixa nas duas teſteiras da ſerra de carpinteiro, chamadas teſticos.

Alfeloa, ſ. f. p. br. Maſſa de melaſſo em ponto forte.

Alfeloeiro, m. O que faz, e vende alfeloa.

Alfena, ſ. f. Arbuſto que dá flores brancas, e fruſto negro, e em Latim ſe chama *Liguſtrum*.

Alfenado, adj. Da côr do fruto da alfena.

Alfenheira, ſ. f. *O meſmo que* Alfena.

Alfenim, ſ. m. Maſſa fina de açucar muito branca. Fig. Homem, ou mulher delicada.

Alfeninado, adj. Delicado como o alfenim. Afeminado, molle.

Alferce, ſ. m. Enxadaõ, inſtrumento ruſtico.

Alferes, m. Official que levava a bandeira, que hoje levaõ os Portábandeiras. Eſte nome hoje tem a meſma terminaçaõ no ſingular, e plural. Antigamente lhe davaõ o plural *Alferezes*.

Alfim, ſ. m. No jogo do Xadrez he o elefante.

Alfim, adv. *por* em fim.

Alfinete, ſ. m. He hum como eſpinho feito de qualquer metal, com cabeça, e ponta, que ſerve para pregar veſtidos, &c.

Alfineteiro, m. O que faz, e vende alfinetes.

Alfitete, ſ. m. Maſſa doce, ſobre que ſe põem quaeſquer viandas. Fig. Acipipe.

Alfitra, ſ. f. *O meſmo que* Azaqui.

Alfobre, ſ. m. Repartimento de terra para horta, por onde corre agua para regar.

Alfombra, ſ. f. Alcatifa.

Alfonſim, ſ. m. Moeda antiga. Nome de hum peixe.

Alforfiaõ, ſ. m. - ões no plur. Herva, *por outro nome* Euphorbio.

Alforge, ſ. m. Dous ſacos pegados, em que ſe leva roupa, ou comida na jornada. Fig. O que ſe levà no alforge. *Jornada de alforge*, a que he eſcoteira, e ligeira. Tambem ſe toma no fig., e familiarmente por amigos iſſeparaveis no plur. *Alforges* no Navio he a parte da poppa nos encontros a ré com humas janellas para os lados, que lhe ſervem de ornato.

Alforja, ſ. f. Hervinha que ſe eſcolhe do trigo.

Alforjada, ſ. f. O que enche hum alforge.

Alforra, Alforre } ſ. f. A ferrugem, que ſe gera nas ſearas da humidade, que ennegrece com o ardor do ſol, e as roe.

Alforreca, ſ. f. Materia eſponjoſa, redonda, com ſemelhanças do peixe ciba, que na vaſante da maré vem ás praias.

Alforria, ſ. f. Liberdade dada ao eſcravo.

Alforvas, ſ. f. Herva, e ſeu fruſto uſado na Medicina, chamada por outro nome *Feno grego*.

Alfoſtico, ſ. m. ou

Alfoſtigo, ſ. m. Arvore que dá huns como pinhões verdes por dentro.

Alfridaria, ſ. f. *Na Aſtrologia*, Influencia que os Arabes attribuem a certos aſtros, durante certos annos.

Alfugera, ſ. f. e

Alfuja, ſ. f. ou

Alfurja, ſ. f. Área para deſpejo.

Alga, ſ. f. Herva, *por outro nome* Seba, a que os homens do mar chamaõ *Botilhaõ*. Apparece nas bordas do mar.

Algalia, ſ. m. Licor cheiroſo. *Na Ci-*

rargia he huma tenta, com que ſe dá curſo á ourina.

Algaliar-ſe, v. refl. *No Extremadura quer dizer* Ir a romarias com galhofas.

Algar, ſ. m. Barranco, que fazem as enxurradas. Cova, caverna.

Algaravia, ſ. f. Linguagem confuſa, que naõ ſe entende.

Algaraviz, ſ. m. Cano de ferro por onde o ár dos folles vai ao olho da forja.

Algariſmo, ſ. m. Nota com que na Arithmetica ſe repreſentaõ os números.

Algazar, ſ. m. e

Algazara, ſ. f. ou

Algazarra, ſ. f. *Vozeria* de Mouros ao entrar no combate. Fig. Gritaria. Palavras de jactancia. (O ultimo he hoje o mais uſual.)

Algebra, ſ. f. p. br. Parte da Mathematica, que enſina a calcular uſando das letras do Abecedario, e de certos ſignaes, com que ſe declaraõ as operações. Arte de concertar os oſſos quebrados.

Algebriſta, m. Que ſabe a algebra. Diz-ſe da algebra em hum e outro ſentido.

Algedo, ſ. m. Accidente na gonorrhea virulenta.

Algela, ſ. f. Campo de pouca gente.

Algema, ſ. f. Ferro, com que ſe prendem os braços pelos punhos.

Algemar, v. a. Prender com algemas.

Algemia, ſ. f. Linguagem Arabe corrupta. Algaravia.

Algemiado, adj. e

Algemio, adj. Que falla o Arabe corrupto.

Algenir, ſ. m. Eſtrella no pé direito da conſtellaçaõ de Perſeo.

Algerive, ſ. f. Rede grande de arraſtar, de que ſe uſa na peſcaria.

Algeriveiro, m. O que peſca com a algerive.

Algeroz, ſ. m. V. Aljaroz.

Algibebe, m. O que vende veſtidos feitos.

Algibeta, ſ. f. Melhor Aljubeta.

Algibetaria, ſ. f. Rua de algibebes.

Algiraõ, ſ. m. A boca da rede de atuns, por onde entra o peixe.

Algiroz, ſ. m. V. Aljaroz.

Algo, adj. Alguma couſa.

Algodaõ, ſ. m. - ões no plur. Fructo do algodoeiro.

Algodoaria, ſ. f. Terra plantada de Algodoeiros.

Algodoeiro, ſ. m. Arbuſto que dá o algodaõ.

Algol, ſ. m. Eſtrella fixa na Conſtellaçaõ de Perſeo.

Algorouvaõ, ſ. m. - ões no plur. Ave, eſpecie de grou grande.

Algozo, adj. Cheio de alga.

Algoz, m. Executor da Juſtiça ſuprema, que executa penas affictivas, e de morte. *Por outro nome* Carraſco. Verdugo. Fig. Que affige.

Algozoria, ſ. f. Acçaõ cruel, propria de hum algoz.

Alguem, adj. que ſe toma ſempre como ſubſt., e quer dizer hum homem, ou mulher indeterminadamente. *Ser alguem.* Ser peſſoa de conſideraçaõ.

Alguergue, ſ. f. Jogo de rapazes ſobre huma taboa traçada á maneira do taboleiro do jogo das damas, com humas pedrinhas redondas a que chamaõ *atrioses*. Pedra do lagar, onde ſe põẽ as ceiras de azeitona.

Alguidar, ſ. m. Vaſo de barro, que vai alargando do fundo para a borda, cuja circunferencia he maior que a do fundo.

Algum, - ma, adj. Hum de entre mui-

tos. No plur. Alguns, algumas.
Algures, adv. Em algum lugar, para algum lugar. Pouco uſado.
Alhada, ſ. f. Comida feita com alhos. Fig. (T. baixo) Enredo.
Alhagi, ſ. m. Planta, que entre os Arabes ſe chama Agul, ou Ahmagi.
Alhajot, ſ. m. Eſtrella na eſpadua eſquerda do Carreiro, ou guarda da urſa.
Alhanar, v. a. Aplanar. Fig. Facilitar.
Alhanar-ſe, v. reſl. Depôr a altiveza.
Alheação, ſ. f. -ões no plur. Acção de alhear. Fig. Falta de memoria. Perda dos ſentidos. Allucinação do entendimento.
Alheamente, adv. Eſtranhamente.
Alheamento, ſ. m. *O meſmo que* Alheação.
Alhear, v. a. Traſpaſſar a alguem a poſſe, o direito, a propriedade do que he noſſo. Fig. Perder.
Alhear-ſe, v. reſl. Apartar-ſe de alguem, ou de alguma couſa. Perder o ſentido.
Alheavel, adj. Que ſe póde alhear.
Alheio, adj. Melhor que Alheo, como eſcrevem alguns. Que pertence a outrem. No Fig. *Eſtar alheio.* Eſtar fóra, longe.
Alheta, ſ. f. O canto do navio, que fórma o painel da poppa com o alinhamento do coſtado, ou com a curvadura horiſontal deſde as mezas da gata até a poppa. *Ir*, ou *vir na alheta*, entre os nauticos he ſeguir o navio pela poppa, ir no meſmo rumo. Antigamente ſe dizia do debrum, onde a manga do gibão pegava com o corpo do gibão.
Alhidade. V. Alidade.
Alho, ſ. m. Planta horteníe, cuja raiz he bem conhecida.
*Alhur, ou Alnures, adv. Em outro lugar.

Ali, adv. Melhor Alli.
Aliás, adv. De outro modo. Em outras circunſtancias. A outros reſpeitos.
*Aljabebe, por Algibebe.
*Aljabeira, por Algibeira.
Aljar, ſ. m. A porção de terra, que eſtá reduzida a huma ilha nas liſirias.
Aljarez, ſ. m. *Melhor que Algerez, e Algirez.* Cano principal do telhado.
Aljava, ſ. f. Coldre, onde ſe trazem as ſetas.
Alhbania, ſ. f. Eſtofo das Indias Orientaes.
Alicantina, ſ. f. (T. baixo) Aſtucia, engano com deſtreza. Diz-ſe propriamente do jogo, e fig. de qualquer negocio.
Alicantinador, -a, m. f. e
Alicantineiro, -a, m. f. Que uſa de alicantinas.
Alicate, ſ. m. Inſtrumento que acaba em ponta.
Alicece, ſ. m. ou
Alicerce, ſ. m. Fundamento do edificio, ſobre que elle aſſenta. Fig. Baze de alguma couſa. Abrir o alicerce. Principiar.
Alicornio. O meſmo que Unicornio.
Alidada, ſ. f. ou
Alidade, ſ. f. Regoa dividida em partes iguaes, que ſe applica aos inſtrumentos aſtronomicos.
Alienação, ſ. f. O meſmo que Alheação.
Alienar, v. a. } O meſmo que A-
Alienar-ſe, v. reſl. } lhear, e Alhear-ſe.
Alienavel, adj. V. Alheavel.
Alifaſe, ſ. m. Tumor aquoſo no jarrete do cavallo, e outras beſtas. Fig. Defeito por habito.
Aligeirar, v. a. Fazer ligeiro, tirando o peſo.
Aligeirar-ſe, v. reſl. Mover-ſe com ligeireza.

Aligero, adj. p. br. Que tem azas. *Uſado dos Poetas.*

Alijamento, ſ. m. Acçaõ de alijar.

Alijar, v. a. Lançar carga ao mar para alliviar o navio. Fazer ſahir do navio, *fallando de gente.* Deſpejar, deſimpedir o navio, lançando ao mar o que peja, impede.

Alimaria, ſ. f. Nome generico de todos os brutos.

Alimentar, v. a. Suſtentar, dar alimento.

Alimentar-ſe, v. reſl. Tomar alimento.

Alimento, ſ. m. Tudo o que ſe toma para nutrir o corpo, e ſe digere no eſtomago. No plur. (T. Jur.) Tudo o que he neceſſario para viver, veſtidos, comida, caſa, &c.

Alimentoſo, adj. Que ſerve para alimentar.

Alimpador, - ora, ou - eira, m. f. Que alimpa. Alimpadeira diz-ſe da abelha, que alimpa o ſitio por onde as outras devem entrar.

Alimpadura, ſ. f. Acçaõ de alimpar. O que ſe ſepara, quando ſe alimpa. Commummente chamaõ *alimpadura* a grança, a palha que ſe ſepara do trigo para o alimpar, como fazem os moleiros, &c.

Alimpamento, ſ. m. Acçaõ de alimpar.

Alimpar, v. a. Separar a immundicia, a ſujidade, tudo o que ſuja. Decotar *fallando da arvore.* Fazer ſahir de algum ſitio. Ficar ſereno, *fallando do tempo*, &c. *entaõ he* v. n.

Alinhador, ſ. m. Que alinha.

Alinhamento, ſ. m. Acçaõ de alinhar. A linha em que eſtá lançada huma rua, &c.

Alinhar, v. a. Diſpôr em linha recta. Fig. Ataviar, adornar. (Diz-ſe commummente das peſſoas).

Alinhar-ſe, v. reſl. Concertar-ſe, ataviar-ſe.

Alinhavaõ, ſ. m. - ões no plur., e

Alinhavo, ſ. m. Pontos largos, com que ſe unem as peças do veſtido, ou o forro á peça, para ſe ajuſtarem depois, e ſe coſerem com pontos miudos. Fig. Pontos de coſtura mal feitos.

Alinhavar, v. a. Dar alinhavos ao que ſe ha de coſer bem depois. Fig. Ir pondo em ordem, diſpondo.

Alinho, ſ. m. Aceio, concerto no veſtir.

Aljobeta, ſ. m. V. Aljubeta.

Aljofar, ſ. m. - ares, no plur. com *s* br. Perolas miudas, e deliguaes. Fig. Gotas de agua.

Aljofarar, v. a. Ornar de aljofares.

Aljofrar. v. a. por Aljofarar.

Aljofre, ſ. m. por Aljofar.

Alipede, adj. Que tem azas nos pés. Fig. Ligeiriſſimo.

Alipjore, ſ. m. Herva medicinal.

Aliptica, ſ. f. Parte da Medicina antiga, que enſinava a conſervar a ſaude, e a côr unginde o corpo.

Aliquanta, ſ. *Na Mathematica* diz-ſe da parte, que tomada por vezes naõ iguala a hum certo número exactamente por inteiros.

Aliquota, ſ. *Na Mathematica* diz-ſe da parte que tomada por vezes iguala exactamente por inteiros a hum certo número; aſſim 6 he *aliquota* de 12, e *aliquanta* de 7.

Aliſma, ſ. f. Eſpecie de planta.

Aliſtamento, ſ. m. Acçaõ de aliſtar.

Aliſtar, v. a. Aſſentar em liſta.

Aliſtar-ſe, v. reſl. Dar o ſeu nome para ſer lançado na liſta. Pôr-ſe do partido de alguem, ao ſeu ſerviço.

Aljuba, ſ. m. *Entre os Mouros* Veſtidura talar com mangas.

Aljube, ſ. m. Carcere dos que ſaõ prezos pela Juſtiça Eccleſiaſtica.

Aljubeiro, ſ. m. Carcereiro do Aljube.

Aljubeta, ſ. f. dim. de Aljuba.

Alizadura, ſ. f. Acçaõ de alizar.

Alizar, v. a. Fazer lizo o que era eſcabroſo, aſpero.

Alizares, ſ. m. plur. Ladrilhos pintados de varias cores, &c. azulejos.

Alkaleſcencia, ſ. f., e outros V. Alcaleſcencia, &c. Os que eſcrevem com k eſcrevem melhor.

Alkekenge, ſ. f. Herva *por outro nome* Veſicaria, ou Herva moura.

Alkermes, ſ. m. Compoſiçaõ medicinal feita com o ſucco dos grãos do Kermes.

Allah, ſ. m. Nome que os Mahometanos daõ a Deos.

Allamborar. V. Alamborar.

Allambre } ſ. m. Palacio dos Reis Mouros em Granada.

Allantoide, ſ. f. Membrana da feiçaõ de hum tubo, ſituada entre o chorion, e o amnio, que ſerve de reconditorio das ourinas do feto.

Allegaçaõ, ſ. f. - ões no plur. Acçaõ de allegar. O que ſe allega.

Allegar, v. a. - guei. Fazer expoſiçaõ de direito, de factos. Citar exemplos, authores, &c.

Allegoria, ſ. f. *Na Rhetorica* he huma figura que conſiſte em dizer huma couſa quando queremos ſignificar outra.

Allegoricamente, adv. Com, ou por allegoria.

Allegorico, adj. Que contém allegoria.

Allegoriſar, v. a. Fazer allegorias. Uſar de frazes allegoricas, ou de eſtilo allegorico.

Allegoriſta, m. Que ſe explica por allegorias.

Alleluia. Palavra Hebraica, que ſignifica Louvor ao Senhor.

Alli, adv. Naquelle lugar.

Alliagem, ſ. f. O Liga de metaes.

Alliança, ſ. f. Parenteſco por affinidade. Confederaçaõ. V. Alliagem.

Alliançar, v. a., e

Alliar, v. n. Contrahir alliança. v. a. Miſturar metaes. Fazer contrahir alliança.

Alliar-ſe, v. reſl. Confederar-ſe. Contrahir alliança, parenteſco de affinidade.

Alliciaçaõ, ſ. f. - ões no plur. Acçaõ de alliciar.

Alliciador, - ora, m. f. Que allicia.

Alliciar, v. a. Requeſtar, ſollicitar com affagos.

Alligar, v. a. V. Ligar.

Allioth, ſ. m. Eſtrella da cauda da urſa maior.

Alliviador, - ora, m. f. Que allivia.

Alliviamento, ſ. m. *O meſmo que* Allivio.

Alliviar, v. a. Fazer leve tirando a carga, e pezo. Fig. Dar allivio. v. n. Ter allivio.

Allivio, ſ. m. Acçaõ de alliviar, e o eſtado do que eſtá alliviado; o deſcanſo, a conſolaçaõ, a diverſaõ que elle ſente para ſenſações agradaveis. Divertimento.

Allodial, adj. Livre, iſento. Diz-ſe das terras, dos bens, &c.

Allodialidade, ſ. f. Qualidade de allodial.

Allogeamento, ſ. m. Acçaõ de allogear.

Allogear, v. a. Guardar. Alojar.

Allongar, e outros. V. Alongar.

Allucinaçaõ, ſ. f. - ões. no plur. Deſlumbramento. Engano de entendimento.

Allucinadamente, adv. Com allucinaçaõ.

Allucinador, - ora, m. f. Que allucina.

Allucinar, v. a. Deslumbrar. Fig. Cegar o entendimento.

Allucinar-ſe, v. reſl. Cegar-ſe *fallando do entendimento*: enganar-ſe.

Alludir, v. a. Referir huma couſa a outra.

Alluir, e outros. V. Aluir.

Allumiador, - ora. Que allumia.

Allumiar, v. a. Dar luz. Illuſtrar enſinando. *Na Agricultura* Abrir regos para deſaguarem as aguas. *Entre abridores* Dar fogo ás letras abertas em pedra para fazer negro o betume de que ſe enchem. *Allumiar com hum filho*. Dar hum filho, *fallando de Deos*.

Alluſaõ, ſ. f. - ões no plur. Acçaõ de alludir. Fig. de Rhetorica.

Alluſivo, adj. Que allude, que contém alluſaõ a alguem.

Alluviaõ, ſ. f. - ões no plur. Cheia, enchente de aguas.

Alma, ſ. f. Subſtancia eſpiritual unida ao corpo animal durante a vida. A do homem he racional, e immortal. *Na pintura* idéa, deſenho. O principal em tudo a reſpeito de outras couſas. *Na peça de artilheria he* o vaõ deſde a bocca até a culatra. A letra, *fallando da diviſa*. *Ser alma de alguem*. Ser muito intimo com elle.

Almacega, ſ. f. Tanque onde cahe a primeira agua da nora. V. Almecega.

Almadia, ſ. f. Embarcaçaõ dos rios da India, *por outro nome* Tone. He inteiriça, e como huma eſpecie de Canôa do Braſil.

Almadraque, ſ. m. Colchaõ groſſeiro, enxergaõ, coxim.

Almafega, ſ. m. Panno groſſo de lã, de que os antigos uſavaõ nos lutos.

Almagega, ſ. f. *Melhor que* Almacega, *tanque*.

Almageſto, ſ. m. Livro de problemas de Geometria, e Aſtronomia compoſto por Ptolomeo.

Almagra, ſ. f., ou

Almagre, ſ. m. Terra mineral vermelha.

Almagrar, v. a. Tingir, pintar com almagre. Fig. Marcar.

Almalho, ſ. m. Novilho em idade robuſta.

Almanak, ſ. m. Livro, em que ſe dá noticia das peſſoas que ſervem os officios publicos, ſuas habitações, &c. Livro que aponta os dias, e mezes do anno com as feſtas, mudanças da lua, &c.

Almanjarra, ſ. f. Páo da atafona, da nora, e de outras maquinas, pelo qual puxa a beſta, ou boi para fazer trabalhar eſtas maquinas.

Almargem, ſ. f. Herva, que naſce nos Almargeaes, e ſerve de paſto para os gados. Tambem ſignifica o Almargeal.

Almargeal, ſ. f. Almargem. Terra onde naſce a almargem. He baixa, e paudoſa.

Almario, ſ. m. Mais proprio Armario.

Almartaga, ſ. f. Eſpuma, ou fezes, que deixa a prata, quando ſe alimpa.

Almartaxa, ſ. f. Certo vaſo de boca eſtreita, e pequeno.

Almazem, ſ. m. Mais proprio Armazem.

Almea, ſ. f. Arvore, que nas officinas da Pharmacia he bem conhecida com o nome de *Thymiama*.

Almecega, ſ. f. Reſina de lentiſco: maſtiche. Reſina de Iſſicariba, ou *gomma elemi*. Eſta vem do Braſil, e ſe chama Almecega do Braſil, e a de Lentiſco vem do Archipelago.

Almecegar, v. a. Deitar almecega em alguma compoſiçaõ.

Almejar, v. n. Deſejar muito anſioſamente. Fig. Anhelar.

Almejas, por Ameijoas.

Almeice, ſ. m. V. Almice.

Almeida, ſ. m. (T. naut.) O vaõ por onde entra a cana do leme acima do cadaſte.

Almeiraõ, ſ. m. -ões no plur. Herva conhecida.

Almeirante. Melhor Almirante.

Almenaras, ſ. f. plur. Antigamente eraõ os fogos, que ſe accendiaõ nas torres, e atalaias para dar ſignal de inimigo, ou para outros ſignaes convencionados.

Almenilhas, ſ. f. plur. Eſpecie de ornato, e de feitio dos veſtidos antigamente.

Almexia, ſ. f. Signal, que os Mouros, que tinhaõ mouraria em Portugal traziaõ no veſtido, quando naõ trajavaõ á Mouriſca.

Almicantarats, ſ. m. plur. Na Aſtronomia entre os Arabes eraõ os circulos da eſphera parallelos ao horiſonte deſde o meſmo horiſonte até o Zenith. Circulos da altura dos aſtros, e de ſua depreſſaõ.

Almice, ſ. m. A agoadilha, ou ſoro, que eſcorre do leite apertado no chincho.

Almilha, ſ. f. Collete, que ſe trazia ſobre a camiza por baixo do gibaõ.

Alminha, ſ. f. dim. de Alma.

Almirantado, ſ. m. Dignidade, officio de Almirante. Junta de officiaes da Marinha para tomar conhecimento dos negocios della.

Almirante, ſ. m. O poſto mais elevado na Marinha. O que commanda huma eſquadra.

Almirantear, v. n. Exercer o officio de Almirante.

Almires, ſ. m. Almofariz, gral.

Almiſcar, ſ. m. Subſtancia grumoſa, ſeca, de cheiro muito forte, e muito penetrante.

Almiſcarar, v. a. Miſturar, ou perfumar com almiſcar.

Almiſcareira, ſ. f. Herva, *por outro nome* Agulheira, ou Agulha de Paſtor.

Almo, adj. Criador. *Uſado dos Poetas.*

Almocadem, ſ. m. Official militar ſubordinado ao Adail antigamente, coudel dos peões da tropa antiga, equivalente hoje a Capitaõ de Infantaria.

Almoçador, -ora, m. f. Que almoça, ou coſtuma almoçar.

Almoçar, v. a. Comer pela manhã antes do jantar.

Almoço, ſ. m. Comida antes do jantar.

Almocovar, ſ. m. Cimeterio, onde ſe enterravaõ os Mouros em Portugal.

Almocrevaria, ſ. f. O officio, ou trato do almocreve.

Almocreve, ſ. m. O que anda com beſtas de carga, e tranſporte.

Almoeda, ſ. f. Leilaõ de bens moveis, e de raiz expoſtos para vender-ſe a lanços.

Almoedar, v. a. Pôr em almoeda.

Almofaça, ſ. f. Chapa de ferro com outras atraveſſadas, que tem dentes como ſerra, ou ſaõ lizas, e ſerve para alimpar as beſtas.

Almofaçado, adj. part. de Almofaçar. Fig. Aceado.

Almofaçar, v. a. Alimpar com almofaça.

Almofada, ſ. f. Saco cheio de lã, ou de palha, cabello, &c. para ajoelhar, aſſentar-ſe ſobre elle, &c. *Entre Carpinteiros*, he huma peça relevada ſobre o nivel da madeira da porta, ou janella, e encaixada nella.

Almofadinha, ſ. f. dim. de Almofada. Tambem ſe toma por chumaço da ſangria, ſobre que ſe aperta a atadura.

Almofariz, f. m. Gral de metal.

Almofate, f. m. Ferro, com que os Correeiros furaõ os correões, &c. pára enfiar os fuzilões das fivelas.

Almofia, f. f. Vaso grande de barro, e de pouco fundo.

Almofreixar, v. a. Metter em almofrexe.

Almofrexe, f. m. Mala grande para transportar a cama nas jornadas.

Almogama, f. f. A ultima caverna no navio, em que os páos saõ mais juntos para se fazer o boleado da prôa.

Almogavar, m. ult. l. Soldado de pé, ou de cavallo, que antigamente fazia correrias continuas contra os Mouros, debaixo das ordens dos Adaís.

Almogavaria, f. f. Correria de almogavares.

Almondega, f. f. Bolo pequeno de carne picada, e adubada, frito em azeite, ou manteiga.

Almonjava, f. f. Carneiro picado frito em manteiga.

Almorreimas, f. f. plur. Hemorrhoidas.

Almotaçadamente, adv. Conforme a taxa do *almotacel*.

Almotaçado, adj. Part. de *Almotaçar*. Fig. Taxado, regulado, regiſtado.

Almotaçar, v. a. Taxar preço aos viveres para vender-se, fazer o officio de almotacel.

Almotaçaria, f. f. Officio do Almotacel. Preço por elle taxado.

Almotacel, f. m. Juiz, que tem inſpecçaõ ſobre a limpeza da cidade, pezos, medidas, e outros objectos economicos, e de policia.

Almotolia, f. f. Vaſo de barro com bojo, e gargalo muito curto, e eſtreito, que ſerve para azeite. Tambem as fazem de folha de lata.

Almoxarifado, f. m. Officio do Almoxarife. O ſeu Territorio.

Almoxarife, f. m. O que cobra os direitos Reaes ſobre varios generos, rendas, &c.

Almude, f. m. Medida de liquidos, que contém doze canadas. Cantaro.

*Aló, por entaõ.

Aloa, f. f. Doce, que ſe faz no Oriente de farinha de arrôs, manteiga, e jagra. Bebida de arrôs fermentado em agua com açucar, de que uſaõ no Braſil.

Aloes, f. f. Succo eſpeſſo, e concreto.

Aloendro, f. m. Herva.

Aloetico, adj. Em que entra a aloes.

Alojamento, f. m. Caſa, onde alguem ſe aloja. O lugar, que o exercito occupa, e onde pára depois de ter marchado. Obra feita de ceſtões, de ſacos de lã, &c. em poſto perigoſo para reſguardar-ſe do fogo dos inimigos.

Alojar, v. a. Dar alojamento. v. n. Eſtar alojado. Recolher.

Alombamento, f. m. Acçaõ de alombar. As pancadas, com que ſe alomba a alguem. A doença, que procede de alombamento.

Alombar, v. a. Derrear com pancadas.

Alongadamente, adv. De longe.

Alongador, f. m. Que alonga.

Alongamento, f. m. Acçaõ de alongar.

Alongar, v. a. Pôr longe, afaſtar. Fig. Alargar. Demorar.

Alongar-ſe, v. reſl. Afaſtar-ſe para longe. Demorar-ſe. Deſviar-ſe do trato, do aſſumpto.

Alopeſia, f. f. Doença, que faz cahir o cabello.

Alourado, adj. Hum pouco louco, deſattentado.

Alouſar, v. a. Cobrir de louſas.

Alparaz, f. f. Ornato ao redor do eſ-

trado, do leito, de eſteira, ou outra couſa.

Alparça, ſ. f., ou Alpargata, ſ. f., e Alpargate, ſ. m. } Calçado, como o que uſaõ os Franciſcanos, com aberturas no roſto.

Alparqueiro, ſ. m. Que faz alparcas.

Alpendorada, ſ. f., e

Alpendrada, ſ. f. Portico ſobre columnas, que acompanha o lanço do edificio.

Alpendre, ſ. m. Portiço diante da porta do edificio. Eſpecie de telheiro nas eiras, onde ſe recolhe da chuva o trigo.

Alpendroada, ſ. f., e

Alpendurada, ſ. f. O meſmo que Alpendrada.

Alpercate, ſ. m. *Entre Çapateiros* he onde ſe faz a coſtura para prender o roſto do çapato ao talaõ.

Alperche, ſ. m. Peſſego pequeno, que tem muito ſucco.

Alpeſtre, adj., e Alpeſtrico, adj. } Fragoſo, *uſado dos Poetas.*

Alpha, ſ. m. Nome da primeira letra do alphabeto dos Gregos. Nota na Muſica, e conſiſte em huma ligadura obliqua.

Alphabetar, v. a. Diſpôr em ordem alphabetica.

Alphabetiço, adj. Diſpoſto na ordem do alphabeto.

Alphabeto, ſ. m. Abecedario.

Alpheta, ſ. m. Eſtrella na coroa ſeptentrional.

Alphitedon, ſ. f. Fractura do oſſo que fica eſmigalhado.

Alphonſinas, ſ. Diz-ſe das Taboas Aſtronomicas de Ptolomeu emendadas por ordem do Sr. Rei D. Affonſo X. de Caſtella.

Alpiſte, ſ. f. Herva, e a ſemente della, que ſe dá aos paſſarinhos.

Alpondra, ſ. f. Pedra, que ſe põe no rio para o paſſar a pé enxuto.

Alporca, ſ. f. Tumor ſcirroſo das glandulas, que vem a romper-ſe em chaga.

Alporcar, v. a. - quei. Metter os ramos de huma planta na terra, deixando de fóra as pontas para propagalla.

Alporque, ſ. m. O ramo da planta, que ſerve para alporcar.

Alporquento, adj. Que tem alporcas.

Alquebrar, v. a. Fazer que o navio tenha igual altura por cima, rendendo, e ficando ſem a curvatura, que tem no meio. v. n. Ficar, ou ter o navio igual altura por cima, rendendo, &c.

Alqueire, ſ. m. Nome de huma medida para grãos, e outros generos ſecos.

Alqueivar, v. a. Lavrar a terra, e deixalla deſcançar.

Alqueive, ſ. m. Terra lavrada, que ſe deixa de pouſio por hum, ou mais annos.

Alqueve, ſ. m. V. Alqueive.

Alquequenge, ſ. m., ou

Alquequengue, ſ. m. Planta Medicinal.

Alquicé, ſ. m. ult. l., e

Alquicer, ſ. m. Eſpecie de capa Mouriſca de lã branca.

Alquies, ſ. m. Medida de taboa, com que ſe mede a ſola para vender.

Alquilador, ſ. m. Que alquila.

Alquilar, v. a. Dar, ou tomar de aluguel. Diz-ſe das beſtas.

Alquilé, ſ. m. Aluguel da beſta. O preço do aluguel della.

Alquimia, ſ. f. Melhor Alchymia, e outros.

Alquime, ſ. m. V. Alchime.

Alquitira, ſ. f., e Alquitire, ſ. m. } Planta. Eſpecie de gomma medicinal.

Alquitrave, ſ. f. V. Architrave.

Altotar, v. n. Eſcarnecer. *Neſta ſignificação naõ he já uſado.* Jactar-ſe com ſoberba do que naõ ſe tem. Arrogar a ſi ſoberbamente alguma couſa.

*Altotaria, por Eſcarneo.

Altrute, ſ. m. O meſmo que Abelheiro, *ave.*

Alta, ſ. f. Aſſento que ſe faz a hum militar.

Altabaxo, m. Diz-ſe do golpe dado de alto a baixo.

Altafórma, ſ. f. Ave de rapina.

Altamala, adv. A olho, ſem eſcolher.

Altamente, adv. Em lugar alto. Profundamente. De hum modo ſublime.

Altamia, ſ. f. Antigamente era hum vaſo com feiçaõ de eſcudella.

Altanado, adj. Altivo, ſoberbo. Que tem altos penſamentos. Que põe a mira em couſas altas.

Altaneiro, adj. Diz-ſe propriamente da ave que voa a muita altura. Fig. V. Altanado.

Altaneria, ſ. f. O vôo alto de varias aves. A caça, que ſe faz com aves de rapina enſinadas. No plur. Fig. Conceitos altos.

Altar, ſ. m. Eſpecie de meza na Igreja, onde ſe diz Miſſa. *Pé de altar.* As eſmolas, que daõ aos Curas pela adminiſtraçaõ dos Sacramentos, e Officios Divinos.

Altareiro, m. O que cuida dos altares, de ſeu aceio, &c.

Altear, v. a. Fazer mais alto. Levantar.

Alteraçaõ, ſ. f. Mudança phyſica, ou moral de alguma couſa.

Alterado, adj. part. de Alterar. Enſoberbecido.

Alterante, part. a. de Alterar. *Na Medicina* diz-ſe do remedio, que cauſa mudança avantajada no ſangue, e humores ſem evacuaçaõ apparente.

Alterar, v. a. Tornar diverſo do que era. Fig. Perturbar. Levantar, *falando da voz.*

Alterar-ſe, v. refl. Perturbar-ſe. Corromper-ſe.

Altercaçaõ, ſ. f. Debate de palavras com vozes altas, e apaixonadamente.

Altercador, - ora, m. f. Que altera.

Altercar, v. a. - quei. Diſputar, gritando, e com paixaõ.

Alternaçaõ, ſ. f. - ões no plur. Acçaõ de alternar. Viciſſitude.

Alternadamente, adv. Por ſua vez, com alternaçaõ, por turno.

Alternado, part. de Alternar. Reciproco.

Alternar, v. a. Revezar, fazer ſuceder huma couſa a outra por turno.

Alternativa, ſ. f. Succeſſaõ no officio, &c. em que huns ſe vaõ ſeguindo aos outros até tornar ao primeiro. Direito de eſcolher entre duas couſas.

Alternativamente, adv. *O meſmo que* Alternadamente.

Alternativo, adj. *O meſmo que* Alternado.

Alteroſamente, adv. Com grande elevaçaõ.

Alteroſo, adj. Elevado, alto. Que tem grande altura.

Alteza, ſ. f. Altura, elevaçaõ. Titulo que hoje ſe dá aos filhos dos Reis, e antigamente aos meſmos Reis.

Althea, ſ. f. Herva, *por outro nome* Malvaiſco.

Altibaixo, adj. Que he deſigual, que naõ he plano: fragoſo. *Altibaixos,* (comó ſubſt.) Deſigualdades do chaõ, que naõ he plano. Fig. Os revezes *fallando da fortuna, de hum negocio,* &c.

Altibordo. Palavra compoſta, que quer

dizer Alto bordo, fallando de navios.

Altiloquencia, ſ. f. Locuçaõ ſublime.

Altiloquente, adj. Que falla em eſtylo ſublime.

Altiloquo, adj. Sublime.

Altimetria, ſ. f. Parte da Geometria que enſina a medir as linhas rectas, e inclinadas.

Altimurado, adj. Que tem muros altos.

Altincar, ſ. m. Eſpecie de ſal, com que ſe purificaõ os metaes nas minas.

Altino, ſ. m. Moeda de Moſcovia.

Altirna, ſ. f. Veſtidura Aſiatica.

Altiſonante, adj., e

Altiſono, adj. p. br. Que ſoa alto, Fig. Sublime. (*Ambos uſados dos Poetas.*)

Altivamente, adv. Com altiveza.

Altivez, ſ. f., ou

Altiveza, ſ. f. Brio. Grandeza de animo. Oufania. Sublimidade, *fallando de conceitos*, &c.

Altivo, adj. Brioſo. De animo grande. Sublime. Oufano.

Alto, adj. Levantado do chaõ, que tem altura. De eſtatura grande. De grande elevaçaõ. Fig. Illuſtre. Profundo. Qua he fóra da ordem commum. Incomprehenſivel. Caro, *fallando do preço das couſas.* Alto (como ſubſt.) Voz militar com que o Commandante manda parar os ſoldados. Eminencia. *Paſſar por alto:* Eſquecer. Omittir. Altos, (como ſubſt.) Antigamente Calças.

*Alto-ſus, por Eia.

Altriz, adj. *Na Medicina, o meſmo que* Alimentoſo.

Altura, ſ. f. Diſtancia de baixo para cima, elevaçaõ de edificio, &c. Elevaçaõ em poſto, dignidade, &c. Quantidade *fallando de obra, de trabalho a reſpeito do fim della.*

Alva, ſ. f. O romper da manhã. Porçaõ branca que rodêa a cornea dos olhos. Veſtimenta, de que uſa o Sacerdote, quando ha de celebrar. He como huma tunica de lençaria, de que uſaõ por baixo das outras veſtimentas ſagradas.

Alvacento, adj. Que tira a côr alva.

Alvadio, adj. de côr entre branca, e cinzenta.

Alvado, ſ. m. O váo, onde ſe encaixa a ponta de alguma couſa. O buraco do cortiço, por onde as abelhas entraõ. Fig. Raiz.

Alvado, adj. Lunatico. Fig. Daſattentado.

Alvaiade, ſ. m. V. Alvayade.

Alvanel, ſ. m. *Mais uſado que*

Alvaneo, ſ. m. Pedreiro, que faz obra de alvenaria. Fig. O que faz obra toſca.

Alvar, adj. Branco, de pouca ſubſtancia. Fig. de pouco juizo.

Alvará, ſ. m. Eſcritura, que declara a vontade do Soberano. Qualquer eſcritura autentica, que contém ordens, obrigações, quitações, &c. No plur. Manchas brancas, que vem ao corpo. Neſte ſentido dizem commummente Alvarazes.

Alvarinho, adj. dim. de Alvar.

Alvarral, ſ. m. Eſpecie de peneira. Talvez ſeja o peneireiro, com que cobrem a cara os que vaõ creſtar as colmeas.

Alvaſil, ſ. m. *Antigamente era o que chamamos* Vereador.

Alvayade, ſ. m. Chumbo feito em cal.

Alvearco, ſ. m. *O meſmo que* Colmea.

Alvedrio, ſ. m. Vontade livre, liberdade do homem. Arbitrio.

Alvejante, part. a. de

Alvejar, v. a. Fazer de côr branca. v. n. Ter a côr branca.

Alveitar, ſ. m. O que entende, e exercita a alveitaria.

Alveitaria, ſ. f. Arte de curar beſtas.

Alvela, ſ. f. Ave de rapina.

Alveloa, ſ. f. Ave, de bico preto, que anda pelas margens dos rios.

Aluena, ſ. f. V. Alfena.

Alvenaria, ſ. f. Pedra toſca, e todo o material que ſerve para fazer paredes.

Alvener, ſ. m. V. Alvanel.

Alveo, ſ. m. p. br. Leito do rio.

Alveolo, ſ. m. *Na Anatomia*, alvado dos dentes, onde eſtes eſtaõ arraigados. Cellula do favo das abelhas.

Alverca, ſ. f. Cova d'agua.

Alvergar, e outros, V. Albergar.

Alugador, -ora, m. f. Que dá, ou que toma de aluguel.

Alugamento, ſ. m. Toma-ſe por Aluguel.

Alugar, v. a. - guei. Conceder por certo premio, que ſe uſe de alguma couſa. Dar certo premio para uſar de alguma couſa.

Alugar-ſe, v. reſl. Fazer partido com alguem para algum ſerviço.

Aluguel, ſ. m. Acçaõ de alugar. O preço, por que ſe aluga alguma couſa.

Alviaõ, ſ. m. *Inſtrumento de cavar.* He como huma enchada pontaguda na parte oppoſta ao dente.

Alviçaras, ſ. f. plur. p. br. Dadiva, que ſe faz a quem traz boas noticias.

Alvidrador, - ora, m. f. Que alvidra.

Alvidramento, ſ. m. O parecer do que alvidra. Acçaõ de alvidrar.

Alvidrar, v. a. Dar parecer.

Alvidrio, ſ. m. Melhor que Alvedrio.

Alvidro, ſ. m. O meſmo que Alvitre.

Aluir, v. a. Abalar o que eſtá fixo. Fazer cahir cavando pelo alicerce.

Alviſſara, e Alviſſera. *Naõ he boa Orthografia.* V. Alviçaras.

Alvitana, ſ. f. Rede grande, de que uſaõ os peſcadores, quando o peixe ſe traſmalha.

Alvitanado, adj. Diz-ſe da rede, ou inſtrumento de peſcar, que tem as malhas mais eſtreitas.

Alvitrar, v. a. V. Alvidrar. Dar noticias, novidades. Inventar, deſcobrir o modo de . . . (diz-ſe propriamente, quando ſe trata de alcançar dinheiro para deſpezas, de conſeguir o exito de hum negocio.)

Alvitre, ſ. m. Alvidramento. Parecer, projecto para conſeguir dinheiro, o exito de hum negocio. Novidade.

Alvitreiro, adj. } O que dá alvitres,
Alvitriſta, m. f. } projectos.

Alular, por Ululer.

Alumador, ſ. m. O que lança o cavallo ás egoas para as cobrir.

Alumen, ſ. m. *Na Pharmacia*, Pedra hume.

Alumiar, e outros V. Allumiar, &c.

Aluminar, v. a. Preparar com alumen. Fig. V. Alumiar.

Aluminoſo, adj. Que tem a natureza do alumen.

Alumno, ſ. m. Natural de algum paiz. Membro de algum Collegio, &c. Aquelle, a quem ſe dá, ou que recebe educaçaõ, ou criaçaõ.

Alvo, ſ. m. O ponto em geral, a que ſe dirige o tiro. Fig. O fim a que ſe dirige alguma acçaõ, penſamento, &c. O objecto, em que ſe fitaõ os olhos.

Alvor, ſ. m. O meſmo que Alva da manhã.

Alvorada, ſ. f. O crepuſculo da manhã. O ſom, que nos quarteis dos ſoldados ſe faz com tambores para deſpertar. Fig. Deſcante pela madrugada. Canto matutino das aves.

Alvorado, part. de Alvorar. adj. *Na*

Artilheria. Que eſtá expoſto á viſta do inimigo. *Diz-ſe do canhaõ.*

Alvorar, v. n. Ir rompendo o crepuſculo da manhã, ir abrindo o dia. Eſte Verbo ſó ſe uſa nas terceiras peſſoas, aſſim como o ſeguinte.

Alvorecer, v. n. O meſmo que Alvorar.

Alvoroçador, - ora, m. f. Que alvoroça.

Alvoroçar, v. a. Inquietar o animo com qualquer affecto. Inquietar. Pôr em abalo.

Alvoroçar-ſe, v. reſl. Inquietar-ſe com qualquer affecto.

Alvoroço, ſ. m. Inquietaçaõ do animo por motivo de qualquer affecto. Promptidaõ para qualquer empreza.

Alvorotador, - ora, e outros. V. Alvoroçador.

Alutado, por Enlutado.

Alvura, ſ. f. Brancura. *Na arvore* he a parte tenra entre a caſca, e o lenho.

Aluziar, v. a. Fazer luzidio.

Ama, ſ. f. V. Amo. A que da de mamar.

Amaciar, v. a. Fazer macio.

Amadigo, ſ. m. Antigamente era a honra, que ſe communicava ao caſal da ama de algum filho legitimo de Fidalgo. Terra herma, e raza.

Amadioſamente, adv. Com amor.

Amabilidade, ſ. f. Qualidade de amavel.

Amador, - ora, m. f. Que ama. Que goſta.

Amadornar, v. a. Adormecer, cauſar ſomnolencia. Fig. Quebrantar.

Amadurar, v. a. } Fazer ficar madu-
Amadurecer, v. a. } ro. v. n. Ficar maduro, fazer-ſe maduro.

Amago, ſ. m. p. br. O centro, *fallando da arvore.* Fig. Subſtancia, medulla, o interior, o centro de qualquer couſa. *Antigamente ſe tomava por* Ameaça.

Amainar, v. a. Abaixar as vélas da embarcaçaõ. Fig. Afrouxar. Acalmar. Socegar.

Amaldiçoador, - ora, m. f. Que amaldiçoa.

Amaldiçoar, v. a. Deſejar mal a alguem. Fazer imprecações. Praguejar. Fig. Caſtigar, *fallando de Deos.*

Amalgama, ſ. f. Liga do metal com mercurio. *Amalgama electrica*, liga de mercurio com eſtanho applicada a hum couro, para esfregar a manga da maquina electrica.

Amalgamaçaõ, ſ. f. - ões no plur. Acçaõ de amalgamar.

Amalgamar, v. a. Fazer que qualquer metal, applicando-lhe o mercurio, penetrado delle ſe faça em maſſa.

Amalhar, v. a. Eſpreitar onde ſe recolhe a caça para ir apanhalla. Fazer com que a caça cáia na malha, ou rede. Fig. Obrigar o inimigo a poſtar-ſe em parte, donde naõ eſcape.

Amalhar-ſe, v. a. *Uſado nas terceiras peſſoas.* Recolher-ſe á toca.

Amamentar, v. a. Dar de mamar.

Amancebamento, ſ. m. V. Mancebia.

Amancebar-ſe, v. reſl. Tomar por ſua conta huma mulher para tratar illicitamente com ella.

Amanhar, v. a. Preparar a terra, a vinha, &c. Fazer todo o trabalho da agricultura a bem da planta para que medre, e fructifique. Fig. Compor. *Na Beira ſe toma tambem por* matar qualquer animal.

Amanhecer, v. a. V. Alvorar. Fig. Velar até amanhecer. Achar-ſe ao amanhecer.

Amanſa, ſ. f. Pedra contrafeita.

Amanſador, - ora, m. f. Que amanſa.

Amanſadura, ſ. f. Acçaõ de amanſar. O effeito da amanſadura.

Amanſar, v. a. Fazer manſo. Cultivar. Fazer acalmar, fazer afroxar.

Amante, part. a. de Amar.

Amantelar, v. a. Cobrir, ou fortificar com muros.

Amantilhar, v. a. Endireitar as vergas pelos amantilhos. Guarnecellas de amantilhos.

Amantilhos, ſ. m. plur. Cabos que deſcem das vergas para as ſegurar, e endireitar, de ſorte que fiquem parallelas humas ás outras.

Amanuenſe, ſ. m. Eſcrevente.

Amar, v. a. Ter amor, affeiçaõ.

Amaraco, ſ. m. Manjerona. *Uſado dos Poetas.*

Amarantho, ſ. m. *Melhor que*

Amaranto, ſ. m. Flor, que ſeca reverdece na agua. He de côr roxa, e clara, e nunca a perde.

Amarar, v. a. Metter ao mar largo o navio.

Amarar-ſe, v. a. Correr para o mar largo.

Amarellado, adj. Que tira a amarello.

Amarellecer, v. n. Tornar-ſe amarello. v. a. Fazer amarello.

Amarellejar, v. n. Fazer-ſe, ou parecer amarello.

Amarellidaõ, ſ. m. -ões no plur., e Amarellidez, ſ. f. Côr amarella.

Amarello, adj. Côr de ouro, de enxofre, &c. *Na Pintura* Amarello gualdé, *he amarello muito claro.*

Amargadamente, adv. e Amargamente, adv. } Com amargura, com trabalho.

Amargado, adj. Acompanhado de amarguras, de deſgoſtos.

Amargar, v. n. Ser amargoſo. Fig. Ser moleſto. v. a. Pagar com deſgoſto, &c.

Amargo, adj. Que tem amargor. Fig. Penoſo.

Amargor, ſ. m. Qualidade de amargo. Sabor da couſa amarga. Afflicçaõ, moleſtia.

Amargoſo, adj. V. Amargo.

Amargura, ſ. f. V. Amargor.

Amarguradamente, adv. Com afflicçaõ.

Amargurado, adj. Acompanhado de deſgoſtos, &c. part. de

Amargurar-ſe, v. reſl. Affligir-ſe.

Amarinhar, v. a. Prover o navio de marinheiros. Marear.

Amarinheirar, v. a. Prover de marinheiros.

Amarlotar, v. a. Fazer dobras, rugas no que ſe aperta.

Amaro, adj. Amargoſo. ſup. Amariſſimo.

Amarra, ſ. f. Cabo groſſo, a que eſtá preza a ancora.

Amarraçaõ, ſ. f. -ões no plur. Ancoradouro. Os correões, que ſuſpendem as ſeges.

Amarrado, part. de Amarrar. Fig. Atado. Obſtinado.

Amarrador, ſ. m. Que amarra.

Amarrar, v. a. Prender com amarra. Fig. Atar.

Amarrar-ſe, v. reſl. Obſtinar-ſe, aferrar-ſe: *no ſentido figurado.*

Amarreta, ſ. f. dim. de Amarra.

Amartellado, adj. Bem perſuadido. Perſeguido.

Amatujar, v. n. Ter ſabor amargo.

Amaſia, ſ. f. Amiga, concubina.

Amaſio, ſ. m. Amigo, amante.

Amaſſadeira. V. Amaſſador.

Amaſſado, part. de Amaſſar. Chato. Toſco, groſſeiro. Amolgado.

Amaſſador, -eira. Que amaſſa.

Amaſſadouro, ſ. m. O lugar onde ſe amaſſa.

Amaſſadura, ſ. f. Acçaõ de amaſſar. A maſſa já preparada.

Amaſſar, v. a. Fazer em maſſa. Amolgar.

Amaſſar-ſe, v. reſl. Fazer boa ſocie-

dade com alguem. Ser compativel.

Amatalotado, adj. Provido de matalotagem. Arranchado para a matalotagem.

Amatalotar-ſe, v. refl. Provér-ſe de matalotagem. Aſſociar-ſe com outro para fazer matalotagem.

Amatorio, adj. Concernente a amor.

Amavel, adj. Que merece ſer amado.

Amavelmente, adv. De huma maneira amavel.

Amavias, ſ. f. plur. ou

Amavios, ſ. m. plur. Bebidas para fazer amar, ou perder o amor.

Amauroſis, ſ. f. Privaçaõ total da viſta ſem defeito nos olhos.

Amba, ſ. f. Fructo de huma arvore de Calicut.

Ambages, ſ. f. plur. Rodeios de palavras.

Ambaiba, ſ. f. Arvore do Braſil.

Ambaintinga, ſ. f. Arvore do Braſil.

Ambalam, ſ. f. Arvore das Indias.

Ambar, ſ. m. Subſtancia betuminoſa. Ha quatro eſpecies de ambar, gris, branco, negro, amarello: a eſte ultimo chamaõ tambem *ſuccino*. Nome de hum peixe do mar Atlantico, que tambem ſe chama *Ambaran*.

Ambarvaes, ſ. m. Sacrificios, e Prociſsões ruraes dos antigos Romanos em torno das lavouras, para haver boa colheita.

Ambiçaõ, ſ. f. Deſejo deſordenado de honras, empregos, &c.

Ambicionar, v. a. Deſejar, ou procurar com ambiçaõ.

Ambicioſo, adj. Que tem ambiçaõ. Palavras *ambicioſas*, exaggeradas.

Ambidextro, adj. Que uſa igualmente de ambas as mãos.

Ambiente, adj. Que cerca os corpos. Diz-ſe do ar.

Ambiguamente, adv. Equivocamente, com ambiguidade.

Ambiguidade, ſ. f. O defeito de palavras ambiguas, equivocas, a que ſe póde dar diverſos ſentidos.

Ambiguo, adj. Que he equivoco, que póde ter diverſos ſentidos. Fig. Duvidoſo.

Ambito, ſ. m. Circuito, a extenſaõ em roda.

Amblygono, adj. Na Geometria diz-ſe do triangulo, que tem hum angulo obtuſo com mais de 90 gráos.

Amblyopia, ſ. f. p. br. Grande falta de viſta.

Ambornal, ſ. m. Mais uſado Embornal.

Ambos, ambas, adj. plur. Os dous, as duas juntamente.

Ambre, por Ambar.

Ambroſia, ſ. f. Planta odorifera. Fabuloſa bebida dos Deoſes da Gentilidade. Fig. Comida, ou bebida delicioſa.

Ambula, ſ. f. p. br. Vaſo de vidro, ou metal com bojo. Vaſo ſagrado, onde eſtaõ as particulas conſagradas no Sacrario.

Ambreta, ſ. f. Flor, que tem o cheiro de ambar.

Ambulante, adj. Que naõ eſtá fixo em hum lugar, que ſe move.

Ambulativo, adj. Que paſſa de hum para outro lugar.

Ambulatorio, adj. Mudavel, que varia.

Amburbias, ſ. f. plur. Feſtas dos antigos Romanos.

Amea, ſ. f. p. l. (com é fechado) Eſpecie de pequeno parapeito por cima de muros, caſtellos, e torres, com algum intervallo entre hum, e outro.

Ameaça, ſ. f. Palavra, ou acçaõ, com que damos ſignal de que eſtamos com animo de fazer mal, para intimi-

dar a peſſoa a quem ameaçamos.

Ameaçadamente, adv. A maneira de ameaça.

Ameaçador, - ora, m. f. Que ameaça.

Ameaçar, v. a. Fazer ameaça. *Ameaçar ruina*, (falando do edificio,) Eſtar para cahir. Junto com qualquer ſubſtantivo ſignifica Dar occaſiaõ para *eſperar* o que ſe ſignifica pelo ſubſtantivo.

Ameaço, ſ. m. O meſmo que Ameaça. *Ameaços de doença*. Signaes, que a fazem recear.

Amear, v. a. Pôr améas.

Amealhador, - ora, m. f. Que ajunta em mealheiro. Parco. V. Regateador.

Amealhar, v. a. Ajuntar dinheiro em mealheiro. Ser apertado em materias de dinheiro. V. Regatear.

Amebeo, adj. Diz-ſe do canto, ou cançaõ em que o cantor, que reſponde alternadamente repete igual número de verſos ao do primeiro cantor.

Amedrentar, v. a., ou

Amedrontar, v. a. Metter medo.

Amedrontar-ſe, v. reſl. Tomar medo.

Amego, *por Amago.*

Ameia, ſ. f. V. Améa.

Ameigador, - ora, m. f. Que ameiga.

Ameigar, v. a. - guei. Fazer meigo. Affagar, tratar com meiguice.

Amejoa, ſ. f. p. br. Mariſco de pedra. As maiores chamaõ-ſe *Amejoas de pedra.*

Amejoada, ſ. f. Paſto, que ſe dá aos rebanhos de noite.

Amejoar, v. a. Levar o rebanho a paſtar de noite. Fazer malhada no campo para repouſar de noite, *diz-ſe de peſtor.*

Amejoar-ſe, v. reſl. Recolher-ſe á noite, *fallando das ovel, feras*, &c.

Ameixa, ſ. f. Fruĉto da ameixieira.

Ameixial, ſ. m. Terra plantada de ameixieiras.

Ameixieira, ſ. f. Arvore.

Ameloado, adj. Que tem a feiçaõ, o ſabor de melaõ.

Amen, *Termo Hebraico*; quer dizer, *Aſſim ſeja. Dar amens*, phraſe, que ſignifica Approvar.

Amendoa, ſ. f. Fruĉto da amendoeira. Fig. Pinho, ou caroço, que ſe parece com huma amendoa.

Amendoada, ſ. f. Bebida compoſta de amendoas, e aſſucar.

Amendoado, m. Diz-ſe do beijoim, que ſe faz com amendoas.

Amendoal, ſ. f. Terra plantada de amendoeiras.

Amendoeira, ſ. f. Arvore.

Amenidade, ſ. f. Qualidade de ameno, a freſcura, o viçoſo do boſque, &c. Fig. ſe diz do eſtilo, dos penſamentos, &c. e entaõ ſignifica graça, elegancia, ſuavidade.

Amenizar, v. a. Fazer ameno. Cauſar amenidade, temperar com ella.

Ameno, adj. Freſco, appraſivel. Fig. Sereno, ſuave, brando, tratavel.

Amentador, - ora, m. f. Que amenta.

Amentar, v. a. Tomar em lembrança, trazer á memoria. Chamar com conjuros os lobos para fazer mal ao gado alheio.

Ameos, ſ. m. plur. Herva, que tem ſabor de ouregaõs.

*Amercear-ſe, v. reſl. Ter miſericordia.

Ameſquinhar, v. a. Reduzir a miſeravel eſtado.

Ameſquinhar-ſe, v. reſl. Chamar-ſe miſeravel, lamentar a ſua ſorte.

Ameſtrador, ſ. m. Que ameſtra.

Ameſtrar, v. a. Enſinar, adeſtrar o que aprende até ficar em eſtado de ſer meſtre.

Ametade, f. f. Meia parte: *Outros dizem* Metade.

Ametallado, adj. Miſturado com metal, guarnecido de metal.

Amethiſta, ſ. f., ou

Amethiſto, ſ. m. Pedra precioſa de côr roxa.

Amezendar-ſe, v. reſl. (T. báixo.) Sentar-ſe muito ao ſeu commodo. Eſtar aſſentado ſem fazer nada.

Amezinhador, ſ. m. Meſinheiro.

Amezinhar, v. a. Dar remedios.

Amezinhar-ſe, v. reſl. Tomar remedios.

Amial, ſ. m. Terra plantada de Amieiros.

Amianto, ſ. m. Pedra cheia de fibras, que os antigos fiavaõ. Reſiſte muito ao fogo.

Amiciſſimo, ſup. de amigo.

Amicto, ſ. m. Véo de lençaria, que o Sacerdote toma ſobre os hombros por baixo da alva.

Amida, ſ. m. O Deos dos Japonezes.

Amido, ſ. m. Fezes mucilaginoſas, tiradas das ſementes farinaceas, e privadas de toda a materia, que a poder de lavagens póde extrahir-ſe.

Amieiro, ſ. m. Arvore.

Amigamente, adv. Com amiſade, como amigo.

Amigar, v. a. - guei. Fazer amigo alguem de outrem. Fig. Reconciliar os que eſtaõ deſunidos.

Amigar-ſe, v. reſl. Tomar amiſade com alguem. Reconciliar-ſe na amiſade. Amancebar-ſe.

Amigavel, adj. De amigo. Capaz para amigo. Sociavel.

Amigavelmente, adv. V. Amigamente.

Amigdala. Melhor Amygdala.

Amigo, adj. Que ama honeſtamente. Que ama deshoneſtamente. Benefico, favoravel. Que goſta. Nos primeiros dous ſentidos toma-ſe como ſubſt.

Amiguinho, dim. de Amigo.

Amimador, - ora, m. f. Que amima.

Amimar, v. a. Tratar com mimo. Fazer meiguices.

Amimar-ſe, v. reſl. Tratar-ſe com mimo.

Amiſerar-ſe, v. reſl. V. Ameſquinhar-ſe. Ter miſericordia, compadecer-ſe.

Amiudadamente, adv. A miudo.

Amiudar, v. a. Fazer huma couſa muitas vezes ſem mediar muito tempo. Fazer com miudeza. Pôr em pouca diſtancia.

Amiudo, adv. Repetidamente.

Amiſade, ſ. f. Amor, benevolencia. Fig. Acções de amigo.

Ammochoſta, ſ. f. Compoſiçaõ como remedio, qué faz deſſecar o corpo.

Ammodytes, ſ. f. Caſta de ſerpente.

Ammoniaco, adj. Epitheto de hum ſal neutro, ſemivolatil, que reſulta da combinaçaõ do ſal marinho com o alkali volatil. Tambem he epitheto de huma *gomma*, ſuco concreto que media entre a gomma, e a reſina.

Amnios, ſ. m. Membrana, em que anda envolto o feto no ventre materno.

Amniſtia, ſ. f. Perdaõ, que concede o Soberano em tempo de guerra, de rebelliões.

Amo, - a, m. f. Que dá criaçaõ. O ſenhor, e a ſenhora a reſpeito do criado de ſervir.

Amocegar, v. a. - guei. Fazer moſſas no gume do ferro, que corta.

Amodorradamente, adv. Com modorra: como quem tem modorra.

Amodorrar, v. a. Cauſar modorra.

Amodorrar-ſe, v. reſl. Cahir em modorra. Adormecer profundamente.

Amoedado, part. de Amoedar. Que tem dinheiro, endinheirado.

Amoedar, v. a. Cunhar em moeda.

Amofinação, ſ. f. - ões no plur. Acçaõ de amofinar. O ſeu effeito.

Amofinar, v. a. Fazer mofino, infeliz. Dar deſgoſto. Cauſar deſprazer.

Amofinar-ſe, v. reſl. Fazer-ſe mofino. Affligir-ſe. Ter deſgoſto.

Amojar, v. a. Encher o peito de leite, a ſemente de trigo do liquido que ſe qualha, e faz o graõ. v. n. Encher-ſe de leite, &c. Ordenhar o leite.

Amolaçaõ, ſ. f. - ões no plur. V. Amoladura.

Amolador, ſ. m. Que amola.

Amolar, v. a. Afiar o inſtrumento na mó.

Amoladura, ſ. f. Acçaõ de amolar.

Amolgar, v. a. - guei. Fazer moſſa em couſa dura. Fig. Fazer impreſſaõ. Vencer. Subjugar. Abater.

Amollecedor, ſ. m. Que amollece.

Amollecer, v. a. Fazer molle. Fig. Mover a compaixaõ. Fazer enternecer. v. n. Perder a dureza. Fazer-ſe molle.

Amollentar, v. a. V. Amollecer.

Amomo, ſ. f. Fructa, que naſce em caxo de hum meſmo ſarmento, com dez até doze bagos muito unidos huns aos outros, ſem pediculos, faceis de quebrar.

***Amonir**, por Admoeſtar.

Amontar-ſe, v. reſl. Metter-ſe ao monte, andar pelos montes, matos, &c.

Amontoadamente, adv. Em montaõ. Fig. Sem ordem, ſem diſpoſiçaõ.

Amontoamento, ſ. m. Acçaõ de amontoar. Montaõ. Ajuntamento.

Amontoar, v. a. Pôr, ajuntar ſem ordem as couſas humas ſobre outras. Fig. Adquirir em grande quantidade.

Amontoar-ſe, v. reſl. Ajuntar-ſe, creſcer ſem ordem, em montaõ.

Amor, ſ. m. Sentimento do coraçaõ, pelo qual ſe inclina ao que lhe parece digno de ſeus affectos. Divindade da Fabula. Fig. Amante. A couſa amada. Benevolencia, affabilidade naſcida de amor. *Amor perfeito.* Flor amarella, e roxa. *Amor d'hortelaõ.* Planta, cujas folhas ſe pegaõ aos veſtidos de quem ſe chega para ellas.

Amora, ſ. f. Fructo da amoreira.

Amorar-ſe, v. reſl. Auſentar-ſe, occultar-ſe.

Amoravel, adv. Que facilmente concebe amor.

Amoravelmente, adv. Com amor.

Amoreira, ſ. f. Arvore.

Amoreiral, ſ. m. Terra plantada de Amoreiras.

Amores, ſ. m. plur. Herva conhecida.

Amoricos, ſ. m., ou

Amorinhos, ſ. m. plur. dim. de Amores plur. de Amor.

Amorim, adj. Epitheto de huma caſta de pera, que por outro nome chamaõ *lambe-lhe os dedos.*

Amornar, v. a. Tirar a frieza aquentando ligeiramente.

Amoroſamente, adv. Com amor.

Amoroſo, adj. Que tem amor. Que *inſpira amor, que o concilia.* Que diz reſpeito ao amor. Fig. Favoravel, brando, macio.

Amortalhado, part. de amortalhar. Fig. Que traz hum veſtido deſpreſivel.

Amortalhador, - ora, m. f. Que amortalha.

Amortalhar, v. a. Veſtir os cadaveres, envolvellos em mortalha.

Amortecer, v. n. Perder o movimento. Entorpecer-ſe. Ficar como morto. v. a. Tirar o movimento. Fig. Cauſar deſfalleçimento. Fazer perder a força, a virtude. Entorpecer-ſe.

Amortecido, part. de Amortecer. Sem ſentido. Immovel, languido. Quaſi apagado, *fallando do fogo, da luz.*

Amortiſaçaõ, ſ. f. - ões no plur. Acquiſiçaõ dos bens de raiz pelas Collegiadàs, Communidades Religioſas, &c. à que chamaõ *Corpos de maõ morte.*

Amoſſegar, v. a. *Melhor que* Amocegar.

Amoſtra, ſ. f. Pequena porçaõ da couſa que ſe dá para ver ou provar.

Amoſtraçaõ, ſ. f. - ões no plur. Acçaõ de amoſtrar. Figura que ſe vê na agua, ou por ſonhos.

Amoſtrar, e outros, V. Moſtrar, &c.

Amoſtrinha, ſ. f. dim. de Amoſtra. *Tabaco de amoſtrinha*, he o que ſe faz da folha mais amarella tirada do centro do rolo.

Amota, ſ. f. Eſpecie de caes para ſoſter as aguas do Tejo, e tolher que naõ alaguem as terras. A terra que ſe chega para o pé da arvore.

Amotar, v. a. Fazer amota.

Amotinaçaõ, ſ. f. Acçaõ de amotinar. Motim.

Amotinador, - ora, m. f. Que amotina.

Amotinar, v. a. Cauſar motim, alvoroto.

Amotinar-ſe, v. reſl. Revoltar-ſe, alvorotar-ſe. Fig. Quebrar a amiſade, *fallando de amantes.*

Amouco, ſ. m. *Na Azia* ſe diz daquelle que ſe offereçe para fazer todo o mal poſſivel, ainda para matar.

Amoutar, v. a. Chegar terra ao pé da planta.

Amoxamado, adj. Que parece moxama, muito magro.

Amparar, v. a. Defender de qualquer damno, ou mal, ou de couſa que póde fazer mal.

Amparar-ſe, v. reſl. Buſcar amparo.

Amparo, ſ. m. Qualquer couſa que ampara. Defenſaõ, protecçaõ.

Amphibio, adj. Que vive na agua, e em terra.

Amphibologia, ſ. f. Ambiguidade de termos.

Amphibologico, adj. Que contém amphibologia.

Amphibraco, ſ. m. p. br. Pé de tres ſyllabas no verſo.

Amphidromia, ſ. f. Feſta dos Pagãos.

Amphimacro, ſ. m. Pé de tres ſyllabas no verſo.

Amphisbena, ſ. f. Serpente de duas cabeças.

Amphiſcio, adj. Que habita a zona torrida, que faz ſombra ora para o ſul, ora para o norte.

Amphiſmela, ſ. f. *Na Anatomia*, Inſtrumento na diſſecaçaõ dos oſſos.

Amphitera, m. Dragaõ de duas azas.

Amphitheatro, ſ. m. Edificio redondo com degráos, que cercava a área, onde o povo aſſentado pelos degráos via tudo ſem embaraçar a viſta huns aos outros.

Amphitrite, ſ. f. Deoſa fabuloſa do mar.

Amphora, ſ. f. Medida de ſecos, e liquidos dos Romanos antigos.

Amplamente, adv. Largamente, diffuſamente

Ampliaçaõ, ſ. f. - ões no plur. Acçaõ de ampliar.

Ampliador, ſ. m. Que amplia.

Ampliar, v. a. Accreſcentar em largura. Fig. Em grandeza, numero, honra, &c. Dilatar.

Amplidaõ, ſ. m. A largura toda. O que huma couſa abrange.

Amplificaçaõ, ſ. f. - ões no plur. Acçaõ de amplificar, augmentar. Figura de Rhetorica. Exaggeraçaõ.

Amplificador, - ora, m. f. Que amplifica.

Amplificar, v. a. Engrandecer. Exaggerar. Dilatar.

Amplitude, ſ. f. Largura, extenſaõ.

Amplo, adj. Largo, extenſo. Fig. Copioſo. Sem reſtricçaõ.

Ampolla, ſ. f. Bolha, que faz a agua. *Entre os Abexins* Tenda, barraca. *Antigamente*, Ambula.

Ampolheta, ſ. f. (com ê fechado) Relogio de arêa. Saõ dous vaſos de vidros conicos, bem juſtos pelas bocas hum ao outro com huma pequena folha, onde eſtá hum buraquinho, e por elle paſſa em certo tempo para hum a arêa que contém o outro, e daqui lhe vem o nome.

Amputaçaõ, ſ. f. - ões no plur. *Na Anatomia*, Córte, ou acçaõ de cortar hum membro.

Amuadamente, adv. Como quem eſtá amuado.

Amuar, v. n., ou

Amuar-ſe, v. reſl. Agaſtar-ſe por qualquer couſa, moſtrando má cára, ſem fallar, e retirando-ſe da convivencia antiga. *Na Medicina*, Encruar-ſe, continuar no meſmo eſtado. T. baixo, e fig. Parar.

Amulatado, adj. De côr de mulato.

Amuletico, adj. Concernente a amuleto.

Amuleto, ſ. m. (com é fechado) Qualquer couſa, ou figura que ſe traz pendente do peſcoço, ou comſigo, e a que ſe attribue por ſuperſtiçaõ virtudes contra maleficios.

Amuo, ſ. m. p. l. o modo, e o eſtado de quem ſe amuou.

Amura, ſ. f. (T. naut.) Cabo groſſo, que prende nos punhos das vélas, e ſe fixaõ na amurada.

Amurada, ſ. f. (T. naut.) A parte exterior, e interior do bordo do navio, onde ſe fixaõ as amuras.

Amurar, v. a. Fixar a amura.

Amygdala, ſ. f. Nome de cada huma das duas glandulas á entrada da garganta.

Aná, (Palavra grega) *Na Pharmacia*, De cada couſa.

Anabochriſmo, ſ. m. Operaçaõ cirurgica nos olhos.

Anabroſe, ſ. f. *Na Medicina*, Sahida do ſangue pela abertura da vêa corroida.

Anaçar, v. a. Revolver o liquido até fazer eſpuma.

Anacardino, adj. de anacardos. **Anacardina**, (como ſubſt.) Conſerva de anacardos.

Anacardo, ſ. m. Planta, e ſeu ſructo, *por outro nome*, Fava de Malaca.

Anacathartico, adj. Que facilita a expectoraçaõ, expectorante.

Anacephaleoſe, ſ. f. O meſmo que Recapitulaçaõ.

Anachoreta, ſ. m. (com é fechado) Que vive em ermo, Eremita.

Anachoretico, adj. Pertencente a Anacoreta.

Anachroniſmo, ſ. m. Erro no calculo dos tempos.

Anaclaſtica, ſ. Parte da Mathematica que trata da viſaõ por meio da refracçaõ.

Anaco, ſ. m. Cabrito, que eſtá no ſegundo anno de idade.

Anadear, v. a. V. Anediar.

Anadel, m. *Antigamente*, Capitaõ de certas companhias de béſteiros, de eſpingardeiros, e de cavallaria.

Anaduvia, ſ. f. Serviço, que antigamente por obrigaçaõ deviaõ fazer os vaſſallos no reparo das cavas, e muros do caſtello.

Anafar, v. a. Pentear, anediar, *fallando das beſtas*.

Anafaya, ſ. f. Barbilho do caſulo, eſpecie de baba que deixaõ de fóra

pegada à elle os bichos de seda, ou a primeira seda que elles fiaõ.

Anafega, s. f. p. b. Arvore, e seu fructo, que vulgarmente chamaõ *maçã* d'anafega.

Anafil, s. m. Trombeta de que usaõ os Mouros. He da feiçaõ de charamela, mas tem boca menor, e maior largura.

Anafil, m. Epitheto do trigo mourisco, de pranana preta, assim chamado, por ter vindo de Anafé a sua semente.

Anagoa, s. f. Saia branca de lençaria, de que usaõ as mulheres por cima da camiza. Tomou este nome, por ser o vestuario de que usavaõ nos banhos as mulheres.

Anagogico, adj. Que eleva o espirito á contemplaçaõ de cousas celestes. Que diz respeito, ou concernente a cousas celestes. Contemplativo dellas.

Anagrama, s. m. Palavra formada da inversaõ das letras de outra palavra. Ave he anagrama de *Eva*.

Analecto, s. m. Ajuntamento de varias cousas.

Analise, s. f. V. Analyse.

Analogia, s. f. Semelhança, ou proporçaõ.

Analogicamente, adv. Por analogia.

Analogico, adj. O mesmo que Analogo.

Analogismo, s. m. Analogia.

Analogo, adj. Que tem semelhança, ou proporçaõ.

Analyse, s. f. Exame das partes de hum todo, dividindo-o, e resolvendo-o.

Analysar, v. a. Examinar as partes de hum todo, dividindo-o, e resolvendo-o.

Analytico, adj. Concernente a analyse, em que se usa de analyse, ou de que se trata analyticamente, e simplificando as partes, as noções, &c.

Anamorphose, s. f. Arte de desenhar húma figura, de sorte que vendo-a retratada em hum espelho prismatico cilindrico, ou conico, &c. naõ tem semelhança alguma com o objecto, que ella representa.

Anaõ, anãa, m. f. no plur. anãos, anãas. De estatura, que na extensaõ, e no talhe naõ chegou ao seu perfeito comprimento. De talhe menor do ordinario.

Ananaz, s. m. Fructa do Brasil.

Ananazeiro, s. m. Planta, que dá o ananaz.

Anapesto, m. Pé de verso, que tem duas syllabas breves, e huma longa na poesia latina.

Anarchia, s. f. f. (ch como q.) Falta de chefe que governe. Fig. A desordem civil, que della procede.

Anarchico, adj. De anarchia; em que ha anarchia.

Anasarca, s. f. f. Hydropisia de todo o corpo, *doença*.

Anastomatico, adj. Que tem virtude para abrir os orificios dos vasos do corpo.

Anastomosar-se, v. refl. *Na Anatomia*, Ajuntar-se pelas extremidades, fallando dos vasos do corpo.

Anastomose, s. f. f., ou

Anastomosis, s. f. f. Ajuntamento de dous vasos pelas extremidades. Abertura da extremidade de hum vaso, por onde sahe sangue.

Anastrophe, s. f. f. Inversaõ na collocaçaõ das palavras.

Anathema, s. m. p. br. Excommunhaõ. Fig. Excommungado.

Anathematisar, v. a. Excommungar. Fig. Amaldiçoar.

Anatomia, ſ. f. Arte que enſina a conhecer as partes do corpo animal, e vegetal, examinando-o por meio da diſſecçaõ. A diſſecçaõ, que ſe faz do corpo para eſſe fim. *Fazer anatomia* no fig. Lacerar, fazer eſtrago, examinar com miudeza.

Anatomico, adj. Pertencente á Anatomia. (Como ſubſt.) O qué ſabe de Anatomia.

Anatomiſar, v. a. Fazer anatomia.

Anatomiſta, ſ. m. Que ſabe Anatomia, que eſcreve ſobre Anatomia.

Anaxar, V. Ammoniaco.

Anca, ſ. f. A parte, que abrange os quartos trazeiros do corpo do animal. Garupa do cavallo. *Fender a anca pelo meio.* Aſſoberbar-ſe. *Fazer nas ancas de . . .* Fazer immediatamente depois de . . . *Ir nas ancas a . . .* Ir no calço, em ſeguimento de . . .

Ancarinha, ſ. f. V. Anſarinha.

Ancho, adj. por largo. Fig. Inchado de ſoberba.

Anchova, ſ. f. Peixe.

Anchura, ſ. f. por Largura. Fig. Inchaçaõ de ſoberba.

Anchyloſe, ſ. f., ou

Anchyloſis, ſ. f. *Doença, que priva do movimento das juntas.*

Ancia, e outros. V. Anſia, &c.

Ancianidade, ſ. f. Velhice. Antiguidade.

Anciaõ, - ãa, m. f. - ãos - ãas no plur. Velho venerando.

Anciano, adj. O meſmo que Anciaõ.

*Ancilla, ſ. f. por ſerva.

Ancinho, ſ. m. Inſtrumento rural com dentes.

Anco, ſ. m. Recanto, cotovello, *fallando de terras*, &c.

Ancolia, ſ. f. Planta.

Ancora, ſ. f. Inſtrumento de ferro para ſegurar embarcações. Chamaõ os nauticos *ancora da ſalvaçaõ* a que ſoltem as náos contra as correntes para naõ darem á coſta. *Ancora de montante* a que eſtá ferrada da parte da enchente, *ancora de jusante* a da parte da vaſante.

Ancoradouro, ſ. m. Lugar, onde o navio eſtá ancorado.

Ancoragem, ſ. f. O meſmo que Ancoradouro. O que ſe paga para poder ancorar no porto.

Ancorar, v. a. Lançar ancora ao mar.

Ancorote, ſ. m. dim. de Ancora. Barril pequeno.

Ancylomelo, ſ. m. Inſtrumento de Cirurgia.

Anda, ſ. f. Arvore do Braſil.

Andaço, ſ. f. Contagio.

Andadeiras, ſ. f. plur. Cinta, com que ſeguraõ as crianças para enſinallas a andar.

Andador, - ora, m. f. Que anda muito. *Andador* nas Irmandades he o irmaõ, que faz aviſos, e tem a ſeu cargo outras commiſsões. Tambem ſe chama *Andador* o Carrinho, em que andaõ os meninos.

Andadoria, ſ. f. O officio de Andadador de huma irmandade.

Andadura, ſ. f. Acçaõ de andar. O eſpaço que ſe anda, ou póde andar. O paſſo apreſſado. Neſte ſentido diz-ſe do homem, e do cavallo.

Andaime, ſ. m., ou

Andaimo, ſ. m. Obra de taboas ſobre bárrotes, ſobre que andaõ os pedreiros, &c. quando trabalhaõ.

Andaina, ſ. f. Ordem, ou enfiada de couſas no meſmo nivel. O apparelho de velame do navio. O eſpaço do muro, &c. por onde ſe póde andar.

Andança, ſ. f. Aventura, *diſſia-ſe antigamente dos cavalleiros andantes.* Fig. Fortuna, ſucceſſo.

Andante, part. a. de Andar. *Bem andante*, Bem ſuccedido em ſuas aventuras. No brazaõ diz-ſe do animal que ſe repreſenta em ar do que anda. *Donzella andante* era a que ſahia pelo mundo em buſca de algum cavalleiro andante, ou que o ſeguia: e tambem a que hia a outro fim. *Cavalleiro andante.* O aventureiro, que buſcava occaſiões de abaliſar-ſe em valor.

Andar, v. n. Dar paſſos, movendo as pernas. Mover-ſe. *Andar bem*, no ſentido figurado he, eſtar de ſaude, ter ſaude.

Andar, ſ. m. O meſmo que Andaina. O modo de andar.

Andarejo, adj. Que anda ſempre fóra de caſa. Que paſſea muito.

Andarilho, ſ. m., ou

Andarim, ſ. m. Homem de pé, que corre adiante das ſejes, &c.

Andas, ſ. f. Cadeira portatil, em que vaõ caixões de defuntos, levada por homens, ou cavallos. Tambem ſe chamaõ *andas* humas como pernas altas de páo, que ſervem para chegar a lugar levantado, &c.

Andejo, adj., e

Andeiro, adj. V. Andarejo.

Andilhas, ſ. f. plur. Eſpecie de ſella que ſe põe ſobre a albarda para as mulheres andarem a cavallo.

Andito, ſ. m. Eſpaço, que ſe deixa para andar ſobre elle.

Andor, ſ. m. Maquina portatil, ſobre que levaõ as imagens ſantas nas prociſsões.

Andorinha, ſ. f. Ave bem conhecida. Herva, *por outro nome* Chelidonia.

Andrajo, ſ. m. O meſmo que Farrapo.

Andrajoſo, adj. Eſfarrapado.

Andrino, adj. da côr de andorinha.

Androgyno, adj. Hermaphrodita. *Na Botanica* ſe diz da planta, que dá flores machas, e femeas.

Andromania, ſ. f. Doença das mulheres, a que por outro nome chamaõ *Furor uterino.*

Andromaniaca, f. Que padece Andromania.

Anecdota, ſ. f. Hiſtoria de couſas que naõ ſe ſabiaõ, de ſegredos, &c.

Anediar, v. a. Fazer nedio.

Anegaça, ſ. f. Negaça.

Anegar, v. a. - guei. Affogar.

Anelar, e outros, V. Anhelar.

Anemometro, ſ. m. Inſtrumento phyſico para conhecer a força dos ventos.

Anemone, ſ. f. p. br. Planta, e flor della.

Anemoſcopo, ſ. m. Maquina que moſtra as variedades do tempo.

Anemotria, ſ. f. Parte da Phyſica que enſina a conhecer a força do ventre.

Anepigraſo, m. e f. Sem titulo.

Anete, ſ. m. (com *è* fechado.) A argola da trave de páo da ancora.

Aneuriſma, ſ. m. Tumor de ſangue formado pela dilataçaõ da arteria.

Anexim, ſ. m. Axioma vulgar. Dito picante do vulgo.

Anfora, ſ. f. Melhor Amphora.

Anfractuoſidade, ſ. f. Voltas de hum vaſo, ou canal do corpo animal.

Anfractuoſo, adj. Que faz muitas voltas.

Angariar, v. a. Attrahir com boas palavras.

Angarilha, ſ. f. Forro de vimes, com que ſe forraõ os vaſos de vidro, ou de barro.

Angelica, ſ. f. p. br. Planta, e a flor della. Arvore da America. *Angelica*, p. l. Bebida.

Angelico, adj. Concernente a Anjo. De Anjo.

Angelim, ſ. m. Arvore do Braſil, e da India.

Angina, ſ. f. Eſquinencia.

Angiographia, ſ. f. Deſcripçaõ das medidas, &c. da Agricultura.

Angiologia, ſ. f. Parte da Anatomia, que trata dos vaſos do corpo humano.

Angioſperma, adj. *Na Botanica* ſe diz da planta, que tem a ſemente envolta em duas membranas iſeparaveis do caroço.

Angra, ſ. f. Braço de mar entre duas põntas de terra, que entra menos que *barra*, e *bahia*.

Anguia, ſ. f. Peixe.

Angular, adj. Que tem angulos.

Angulo, ſ. m. Inclinaçaõ de duas linhas, que ſe tocaõ n'hum ponto. *Angulo agudo* he o que tem menos de 90 gráos. *Obtuſo* o que tem mais de 90. *Recto* o que tem 90. *Na Orthographia* he hum ſignal de feiçaõ de hum V, que ſerve de indicar onde ſe devem metter as entrelinhas.

Angulado, adj. Feito em angulo.

Anguloſo, adj. Que tem angulos.

Angurria, ſ. f. Difficuldade de urinar, *doença*.

Anguſtia, ſ. f. Grande afflicçaõ, aperto.

Anguſtiar, v. a. Cauſar grande afflicçaõ.

Anguſtiar-ſe, v. reſl. Affligir-ſe muito.

Anguſto, adj. Apertado, eſtreito.

Anhelante, part. a. de

Anhelar, v. n. Reſpirar com difficuldade. v. a. Deſejar anciоſamente.

Anhelito, ſ. m. Reſpiraçaõ dificultoſa.

Anhelo, adj. Que anhela. Que deſeja muito.

Anho, ſ. m. Cordeiro.

Anhoto, adj. Que naõ ſurde avante.

Aniagem, ſ. f. Eſpecie de lençaria muito groſſa.

Aniihilar, v. a. Aniquilar.

Anil, ſ. m. Arvore. Maſſa azul que ſe faz das folhas do anil, que ſerve para a tinturaria.

Anilar, v. a. Tingir com anil. Fig. Eſmaltar de azul.

Animaçaõ, ſ. f. -ões no plur. Acçaõ de animar. Acçaõ de receber a alma, *falando do feto*.

Animador, -ora, m. f. Que anima.

Animal, ſ. m. Todo o vivente compoſto de corpo organico, e alma eſpiritual, e que ſe move, e ſente. Fig. Bruto.

Animal, adj. Que he proprio do animal. Concernente ao corpo animado.

Animalejo, ſ. m. dim. de animal.

*Animalidade, por Alimaria.

Animaliſaçaõ, ſ. f. -ões no plur. Acçaõ de animaliſar, e o effeito della.

Animaliſar, v. a. Converter os ſuccos nutriticios na ſubſtancia corporea animal.

Animar, v. a. Infundir alma. Fig. Dar vida. Fazer vegetar. Dar animo, valor. Accelerar, avivar, *falando do movimento*.

Animar-ſe, v. reſl. Cobrar animo.

Animatico, adj. *Na Muſica*, Que reſulta da compoſiçaõ de varias couſas.

Anime, ſ. m. Gomma aromatica.

Animo, ſ. m. Alma. Fig. Diſpoſiçaõ da alma. Sentimento. Valor.

Animoſamente, adv. Ouſadamente, com animo.

Animoſidade, ſ. f. Magnanimidade. Esforço. Arrojo.

Animoſo, adj. Valeroſo.

Aninar, v. a. Acalentar, a criança, fazella adormecer.

Aninhar, v. a. Recolher em ninho. v. n. Recolher-ſe em ninho.

Aninhar-ſe, v. reſl. Recolher-ſe em ninho. Fig. Agaſalhar-ſe.

Anjo, ſ. m. Creatura eſpiritual intelligente, e incorporea. *Anjo do mar.* Peixe parecido com a arraia.

Anjinho, ſ. m. dim. de Anjo. A criança innocente, que morreo.

*Anmy, prep. por Entre.

Aniquilaçaõ, ſ. f. Acçaõ de aniquilar.

Aniquilador, - ora, m. f. Que aniquila.

Aniquilar, v. a. Reduzir a nada. Deſtruir de todo. Repreſentar como couſa de nada.

Aniquilar-ſe, v. reſl. Reduzir-ſe a nada. Fig. Humilhar-ſe muito.

Anivelar, v. a. Igualar em altura, pôr ao nivel. Fig. Hombrear. Emparelhar. Igualar.

Annaes, ſ. m. plur. Hiſtoria que contém os ſucceſſos pela ordem dos annos.

Annal, adj. Que ſe faz cada anno, ou em todos os dias do anno.

Annaliſta, m. Que eſcreve Annaes.

Annata, ſ. f. Direito ſobre a renda do primeiro anno do Beneficio, ou a ſomma convencionada, que ſe dá por ella.

Annatiſta, ſ. m. O que corre com as annatas.

Anneiro, adj. Diz-ſe das fructas ſujeitas á eſtaçaõ má, cuja producçaõ he muito contingente.

Annel, ſ. m. Circulo, que ſe enfia no dedo para adorno, de ouro, prata, &c. com pedras precioſas, ou ſem ellas. Volta circular, que toma; ou que ſe dá ao cabello.

Annelar, v. a. Encreſpar o cabello em anneis.

Annexaçaõ, ſ. f. - ões no plur. Acçaõ de annexar.

Annexar, v. a. Unir, ajuntar ás partes, ou qualidades de huma couſa, encorporar.

Annexo, adj. Encorporado, unido em hum. Que anda de companhia com outro.

Anniquilar, e outros, V. Aniquilar, &c.

Annito, ſ. m. *No Oriente*, he o meſmo que Manè, alma do que morreo.

Anniverſario, adj. Que ſe faz cada anno.

Anno, ſ. m. Eſpaço de tempo, que ſe mede pelo gyro do ſol, na ſua orbita, ou da lua. O anno *civil*, ou *ſolar* conſta de doze mezes, em que ſe comprehendem 365 dias, e quaſi ſeis horas.

Annojo, adj. De hum anno.

Annoſo, adj. Carregado de annos, antigo.

Annotaçaõ, ſ. f. - ões no plur. Nota. Inventario de bens, que naõ ſaõ logo confiſcados, mas ſó apprehendidos, quando o crime naõ he baſtantemente provado.

Annotar, v. a. Fazer annotaçaõ de bens.

Annual, adj. de cada anno. De hum ſó anno.

Annualmente, adv. Em cada anno.

Annuir, v. a. Acenar com a cabeça para indicar conſentimento. Fig. Approvar.

Annular, adj. De annel.

Annullaçaõ, ſ. f. - ões no plur. Acçaõ de annullar, e o ſeu effeito.

Annullador, - ora, m. f. Que annulla.

Annullar, v. a. Dar por nullo. Aniquilar.

Annullatorio, adj. Que tem virtude de annullar. Que annulla.

Annunciaçaõ, ſ. f. - ões no plur. Acçaõ de annunciar.

Annunciador, - ora, m. f. Que annuncia.

Annunciar, v. a. Trazer noticia de alguma couſa.

Annuncio, ſ. m. Nova, noticia.

Annuo, adj. Que ſe faz huma vez cada anno.

Ano, ſ. m. O orificio do inteſtino recto.

Anodino, adj. *Na Medicina*, diz-ſe do remedio que mitiga, e acalma as dôres.

Anogueirado, adj. De côr de nogueira.

Anojador, -ora, m. f. Que anoja.

Anojar, v. a. Cauſar moleſtia, damno, fazer mal. Enfadar.

Anojar-ſe, v. reſl. Enfadar-ſe. Eſtar de nojo.

Anoitecer, v. n. Fazer-ſe noite. (*Verbo ſó uſado nas terceiras peſſoas.*)

Anomalia, ſ. f. Irregularidade. *Na aſtronomia*, Diſtancia, em que eſtá o planeta de ſeu lugar verdadeiro, ou medio ao ſeu aphelio, ou apogeo.

Anomaliſtico, adj. *Na Aſtronomia* he o epitheto que ſe dá ao anno, que ſe mede pelo tempo que a terra emprega em voltar ao ponto da orbita, donde ſe apartára.

Anomalo, adj. Irregular.

Anonymo, adj. Sem nome.

Anoque, ſ. m. por Curtume.

Anorexia, ſ. f. *Falta de appetite.*

Anovar, v. a. O meſmo que *Innovar.*

Anovear, v. a. Pagar nove vezes mais.

Anovellar, v. a. Fazer novello.

Anquilha, ſ. f. *Na Univerſidade de Coimbra* ſe entendia por eſte termo, *quatro Concluſões* eſcolhidas pelo defendente.

Anquinhas, ſ. f. plur. Algibeiras, de que uſavaõ as mulheres, para levantar os veſtidos dos lados dos quadris.

Anrique, ſ. m. (T. naut.) Corda, em que a boia ſe prende á ancora.

Anſarinha, ſ. f. Herva, *por outro nome* Cicuta.

Anſia, ſ. f. Aperto, afronta do coraçaõ. Fig. Deſaſſocego. Vehemencia.

Anſiar, v. a. Cauſar anſias.

Anſiar-ſe, v. reſl. Ter anſias, eſtar em anſias.

Anſinho, ſ. m. V. Ancinho.

Anſioſo, adj. Afflicto, que deſeja com anſia.

Anſpeçada, ſ. m. O primeiro poſto militar inferior ao Cabo de eſquadra.

Anta, ſ. f. Animal quadrupede, que tem a figura de porco, e cabeça maior que eſte.

Antacido, adj. *Na Medicina* ſe diz do que tem virtude contra o acido.

Antaglipho, ſ. m. Pedra, que dizem ter a virtude de fazer que naõ ſe admire de couſa alguma quem a traz.

Antagoniſta, adj. Que ſe oppõe a outro, adverſario. *Na Medicina* ſe diz do muſculo, que obra em direcçaõ contraria a outro.

Antamba, ſ. m. Animal feroz, que ſe parece com o leopardo.

Antanho, Palavra que ſignifica *do anno paſſado.* Fig. velho, antiquado.

Antanadaſe, ſ. f. Repetiçaõ da meſma palavra.

Antaphrodiſiaco, adj. *Na Medicina.* Contrario ao appetite ſenſual.

Antarctico, adj. Do pólo oppoſto ao Arctico; do Sul.

Ante, prep. Diante. Antes.

Antecamara, ſ. f. Caſa anterior á camara, onde ſe dorme.

Antecedencia, ſ. f. Qualidade de antecedente. Fig. *Antecedencias.* Couſas que ſuccedéraõ antes de outras.

Antecedente, part. a. de Anteceder. *Na Logica* ſe diz da propoſiçaõ, de que ſe tira a concluſaõ. *Na Theologia*, da graça que move a querer o bem conducente para a ſalvaçaõ eterna.

Antecedentemente, adv. Com precedencia, antes.

Anteceder, v. n. Preceder. Levar vantagem.

Anteceſſor, - ora, adj. Que precede ao que vem depois.

Antecor, ſ. m., ou

Antecoraçaõ, ſ. f. - ões no plur. Tumor, que ſobrevem ás beſtas no peito.

Antecos, ſ. m. plur. *Na Geographia* ſe diz dos habitadores da terra, que eſtaõ em igual latitude, e no meſmo meridiano, mas huns da parte do Meiodia, e outros da parte ſeptentrional.

Antecuco, ſ. m. Diz-ſe do que caſou com mulher, que tinha tido falta antes.

Antedata, ſ. f., e outros, V. Antidata.

Antefoſſo, ſ. m. *Na Fortificaçaõ*, Cava que cerca a eſplanada.

Antegoniſta, melhor Antagoniſta.

Antehontem, como adv. Antes de hontem.

Antelaçaõ, ſ. f. - ões no plur. Precedencia.

Anteloglo, ſ. m. Proemio.

Anteloquio, ſ. m. Exordio.

Antemanhã, como adv. Antes da manhã, antes de amanhecer.

Antemaõ, como adv. Anticipadamente. Antes do prazo. A eſta palavra ſempre precede a particula *de*.

Antemeridiano, adj. Anterior á hora do meiodia

Antemural, adj. Que eſtá ante o muro. Fig. Que defende.

Antenna, ſ. f. Verga que atraveſſa o maſtro. *Na Hiſtoria natural*, Antennas ſaõ huns como cornos movediços, que alguns inſectos tem na cabeça.

Antennal, ſ. m. Ave do mar.

Antennilha, ſ. f. Herva, aliás chamada *Pão ferro* em Lisboa.

Antenome, ſ. m. A palavra, que ſe põe antes do nome, e he como titulo, ou tratamento da peſſoa.

Anteparar, v. a. Fazer parar. Fig. Reſguardar. Tolher, obviar. Cobrir por diante para amparar.

Anteparar-ſe, v. reſl. Cobrir-ſe com couſa que fique de permeio para eſtorvar a que poderia fazer mal. Parar per ſi meſmo, *diz-ſe de Cavallo*.

Anteparo, ſ. m. Obra de madeira que divide huma da outra as quadras da caſa. Tambem os ha que ſe põem diante das portas.

Antepaſſado, adj. Que paſſou-antes, que já paſſou. *Antepaſſados*, (como ſubſt.) Os que viveraõ primeiro que nós. Os que precederaõ.

Antepaſto, ſ. m. A primeira comida, que ſe põe na meza.

Antepenultimo, adj. Que eſtá antes do penultimo.

Antepôppa, ſ. f. A parte anterior da pôppa do navio.

Antepôr, v. a. - puz - poſto. Pôr antes. Preferir. (V. irreg. Conjuga-ſe como o ſeu ſimples Pôr.)

Antepôr-ſe, v. reſl. Tomar o primeiro lugar, preferir-ſe.

Anteporta, ſ. f. Cortina de madeira, ou de panno, que ſe põe diante da porta.

Antepoſiçaõ, ſ. f. Acçaõ de pôr antes. Preferencia.

Antepoſto, part. de Antepôr.

*Antequante, adv. O mais cedo que poder ſer.

Anterior, adj. Que he primeiro, que precede em tempo, &c.

Anterioridade, ſ. f. Qualidade de an-

terior. Precedencia em tempo, &c.

Anteriormente, adv. Antes. Com precedencia.

Antes, adv. Primeiramente.

Anteſigma, m. Nome de huma letra, que o Imperador Claudio accreſcentou ao Alfabeto Latino.

Anteſignano, ſ. m. O que entre os Romanos hia adiante da bandeira, e a defendia.

Antever, v. a. Ver antes, prever. (V. irreg. Conjuga-ſe como Ver.)

Antevidencia, ſ. f. Acçaõ de antever.

Anteviſto, part. de Antever.

Anthelix, ſ. m. O circuito interior da orelha.

Anthelmintico, adj. *Na Medicina*, Que tem virtude contra as lombrigas.

Anthera, ſ. f. *Na Hiſt. Natur.* Os fios da flor, a que eſtá pegado o pó fecundante.

Anthontem, por Antehontem.

Anthora, ſ. f. Raiz de huma herva, *por outro nome* Zedoaria.

Anthraz, ſ. m. O meſmo que Carbunculo.

Anthropofago, adj. Que come carne humana.

Anthropologia, ſ. f. *Diſcurſo ſobre homens illuſtres.*

Antiarthritico, adj. *Na Medicina*, Que tem virtude contra a arthritis.

Antibachico, adj. (ch como q.) Pé de verſo na poeſia Latina de duas ſyllabas longas, e huma breve.

Antichriſto, ſ. m. O inimigo de Chriſto, que no fim do mundo fingirá ſer o Meſſias.

Antichtones, m. plur. O meſmo que Antipodas.

Anticipaçaõ, ſ. f. - ões no plur. Acçaõ de anticipar; e de anticiparſe. Anterioridade. Prevençaõ.

Anticipadamente, adv. Por *ou* com anticipaçaõ. Com antecedencia. Com precauçaõ.

Anticipador, - ora, m. f. Que anticipa.

Anticipar, v. a. Fazer antes, ou que ſucceda antes. Prevenir. Vir antes de ſer eſperado, *faltando dá morte*, &c. Adiantar-ſe a alguem.

Anticipar-ſe, v. reſl. Adiantar-ſe. Ir, ou vir adiante.

Antidata, ſ. f. Data anterior, que ſe póe antes para moſtrar que a eſcritura ſe fez antes do tempo, em que na realidade foi feita.

Antidoral, ſ. m., e

Antidoro, ſ. m. ou

Antidoron, ſ. m. Remuneraçaõ de donativo.

Antidoto, ſ. m. Contraveneno. Fig. toma-ſe por huma couſa que deſtroe o que he nocivo, e máo.

Antidropico, adj. Contra a hydropiſia.

Antifebril, adj. Contra febre.

Antifen, ſ. m., e outros, V. Antiphen, &c.

Antigalho, ſ. m. Peça com que ſe ſegura as vergas, &c. no navio, quando ſe desbarata as enxarcias.

Antigamente, adv. Nos tempos antigos.

Antigo, adj. Velho.

Antigrapho, ſ. m. Signal, de que uſamos na Orthographia, ſerve de indicar as palavras, que ſe gloſaõ, ou interpretaõ.

Antigualha, ſ. f. Couſa antiga, de pouca eſtimaçaõ.

Antiguidade, ſ. f. Qualidade de antigo. O tempo antigo. Qualquer couſa antiga.

Antihectico, adj. Que tem virtude contra a hectica.

Antilogia, ſ. f. Contradicçaõ de duas palavras.

Antiloquio, ſ. m. Exordio.

Antimonial, adj. De antimonio.

Antimonio, ſ. m. Semimetal compoſto de enxofre, e regulo.

Antinomia, ſ. f. Contradicaõ das palavras das Leis. Oppoſiçaõ, contrariedade.

Antinomico, adj. Em que ha antinomia.

Antinoo, ſ. m. Conſtellaçaõ auſtral.

Antipapa, ſ. m. O Papa que naõ he legitimamente eleito, oppoſto ao legitimo.

Antipapado, ſ. m. Governo do Antipapa.

Antiparalitico, adj. Que tem virtude contra a paraliſia.

Antipathia, ſ. f. Contrariedade de genio, &c. repugnancia natural.

Antipathico, adj. Que tem antipathia, repugnante.

Antiperiſtaſe, ſ. f., ou

Antiperiſtaſis, ſ. f. *Na Filoſofia*, augmento de huma qualidade por cauſa de outra contraria, que a cerca.

Antiperiſtaltico, adj. Diz-ſe *na Medicina* do movimento dos inteſtinos, que ſe faz por contracçaõ, ou compreſſaõ de baixo para cima.

Antiphen, ſ. m. Signal como ⌐, que na orthographia indica que as palavras juntas devem ſeparar-ſe: *oppoſto* ao hyphen.

Antiphlogiſtico, adj. *Na Medicina*, Contra a inflammaçaõ.

Antiphona, ſ. f. Verſiculo, que ſe canta antes, e depois de hum Pſalmo, ou Cantico.

Anthiphonario, m. Livro de Antiphonas.

Antiphraſe, ſ. f. p. br. Contrariedade do ſentido.

Antipleuritico, adj. Que tem virtude contra o pleuriz.

Antipoda, ſ. m. O que habita no hemiſpherio diametralmente oppoſto ao noſſo.

Antipibiorcetica, ſ. f. Parte de Architectura militar, que trata da defeza das praças.

Antipologia, ſ. f. Eſcrito contra a Apologia.

Antipodragico, adj. Que tem virtude contra a podraga.

Antiputrido, adj. Contrario á podridaõ, que preſerva da podridaõ.

Antipyretico, adj. Proprio para curar da febre.

Antiquar, v. a. Pôr em deſuſo.

Antiquar-ſe, v. refl. Cahir em deſuſo, naõ eſtar em uſo.

Antiquario, ſ. m. O que ſe dá ao eſtudo de antiguidades, que inveſtiga antiguidades.

Antiſcios, ſ. m. plur. Diz-ſe de dous pontos igualmente diſtantes dos Tropicos.

Antiſcorbutico, adj. Proprio contra o eſcorbuto.

Antiſeptico, adj. Que he contra a podridaõ.

Antiſpaſe, ſ. f. Revulſaõ de humores.

Antiſpaſmodico, adj. Contra convulsões.

Antiſtroſe, ſ. f., e melhor

Antiſtrophe, ſ. f. Poſiçaõ alternada de duas couſas.

Antiſtrumatico, adj. Contra as eſtrumas.

Antithenar, ſ. m. O quarto muſculo do artelho grande.

Antitheſe, ſ. f., ou

Antithèſis, ſ. f. *Fig. de Rhet.* que conſiſte na oppoſiçaõ de couſas contrarias.

Antitypo, ſ. m. Figura em lugar de outra; ou que correſponde a outra.

Antivenereo, adj. Que he contra o mal venereo.

Antojadiço, adj. Que deſeja couſas de appetite.

Antojar-ſe, v. reſl. Ter deſejo. Vir ao deſejo. *Diz-ſe propriamente da mulher pejada.* Fig. Parecer. Vir á imaginaçaõ.

Antojo, ſ. m. O deſejo da mulher pejada, a reſpeito de alguma comida, &c.

Antolhadiço, adj. V. Antojadiço.

Antolhar, v. a. Fazer com que ſe affigure algum objecto.

Antolhar-ſe, v. reſl. Affigurar-ſe. Vir ao deſejo á mulher pejada. Dár na vontade.

Antolhos, ſ. m. plur. Couſa, que ſe traz diante dos olhos. Fig. Couſa em que ſe traz o penſamento, o *ſentido.*

Antonomaſia, ſ. f. *Fig. de Rhet.* quando em lugar do nome proprio ſe uſa do appellativo por excellencia. Alcunha.

Antonomaſticamente, adv. Por antonomaſia.

Antonomaſtico, adj. Que contém antonomaſia.

Antontem, por Anteontem.

Antora, ſ. f. Planta.

Antraz, ſ. m. O meſmo que Anthraz.

***Antre**, por Entre.

Antreſolho, por *Entreſolho.*

Antriſco, ſ. m. Planta.

Antro, ſ. m. Caverna. *Uſado dos Poetas.*

Antropophago, adj. Melhor que Anthropofago.

Anverſo, ſ. m. *Nas medalhas*, a face, a parte dianteira.

Anus, ſ. m. V. Ano.

Anuviador, ſ. m. Que anuvia.

Anuviar, v. a. Cobrir, eſcurecer com nuvens.

Anuviar-ſe, v. reſl. Cobrir-ſe de nuvens. Fig. Encher-ſe de melancolia.

Anxiedade, ſ. f. Anſia.

Anzinheira, ſ. f. O meſmo que Azinheira.

Anzol, ſ. m. Gancho de ferro para peſcar.

Añzoleiro, ſ. m. O que faz anzoes.

Ãnzolo, ſ. m. Bracelète de que uſaõ os pretos na coſta d'Africa.

Aonde, adv. Em que lugar. No qual luvar.

Aoriſto, ſ. m. *Na Grammatica Grega*, Tempo indeterminado.

Aoriſtico, adj. Da natureza do Aoriſto.

Aorta, ſ. f. Véa dónde ſahe o ſangue para todas as do corpo.

Apadeſſado, por Empavezado.

Apadrinhador, -**ora**, m. f. Que apadrinha.

Apadrinhar, v. a. Ser padrinho nas juſtas, deſafios, vodas. Fig. Patrocinar, favorecer.

Apagado, adj. part. de Apagar. Fig. Ignorante, ſem intelligencia. Baldado.

Apagador, ſ. m. Inſtrumento de apagar luzes. O que apaga. Fig. Conciliador, *fallando de differenças, deſordens*, &c.

Apagamento, ſ. m. Acçaõ de apagar. V. o Verbo.

Apagapenoes, ſ. m. plur. Cabos, que ſervem para carregar as teſtas da vela grande, e traquete até ligar na verga.

Apagar, v. a. Extinguir o fogo, a luz da véla, &c. Fig. Desbotar. Deſvanecer. Deſtruir. Deſfazer. Fazer que naõ ſe poſſa lêr.

Apage, p. br. interj. que indica averſaõ. Fóra daqui.

Apainelar, v. a. Lavrar, ou fazer da feiçaõ de paineis.

Apaixonadamente, adv. Com paixaõ. Arrebatadamente.

Apaixonar, v. a. Cauſar paixaõ.

Apaixonar-ſe, v. reſl. Ter paixaõ, encher-ſe de paixaõ.

Apalancar, v. a. - quej. Rodear de palanques. Atalhar com traveſſas. Trancar.

Apalavrar, v. a. Receber a palavra ſobre negocio, &c.

Apalavrar-ſe, v. reſl. Dar a ſuá palavra, obrigar-ſe por palavra.

Apaleador, ſ. m. Que apalea.

Apalear, v. a. Dar com páo.

Apalpadella, ſ. f. Acçaõ de apalpar. Ás apalpadellas. Ás cégas, em duvida.

Apalpador, - ora, m. f. Que apalpa.

Apalpamento, ſ. m. Acçaõ de apalpar.

Apalpar v. a. Tocar com a maõ, ou com o bordaõ. Tentar. Experimentár. Sondar. Examinar.

Apanagio, ſ. m. Conſignaçaõ feita para mantença.

Apanhado, part. de Apanhar. Fig. Conciſo. Eſtreito.

Apanhador, - ora, m. f. Que apanha.

Apanhadura, ſ. f. Acçaõ de apanhar.

Apanhar, v. a. Colher. Agarrar. Tomar. Alcançar. Sobrevir. Arregaçar.

Apanho, ſ. m. V. Apanhadura.

Apaniguado, adj. Que recebe paõ, raçaõ, beneficio de alguem. Que he da obrigaçaõ, do partido de alguem.

Apanthropia, ſ. f. Averſaõ á companhia.

Apantufado, adj. Do feitio de pantufo.

Apar, adv. Junto. Ao lado.

Aparar, ſ. f. Porçaõ que ſe corta, e ſepara de huma couſa.

Aparador, - ora, m. f. Que apara. *Aparador, como ſubſt.* Bofete, onde ſe põe a baixella para ſervir á meza.

Aparar, v. a. Receber com as mãos, ou de outro modo o que ſe nos lança. Receber. Cortar alguma porçaõ. Aguçar.

Aparcelado, adj. Em que ha parceis.

Aparcellar, v. a. Dividir em parceſlas. *As palavras que naõ ſe acharem com* p, *buſquem-ſe com* pp.

Aparentar, v. n. Tomar parenteſco. v. a. Eſtabelecer parenteſco.

Aparentar-ſe, v. reſl. Contrahir parenteſco. Fig. Aſſimilhar-ſe.

Aparo, ſ. m. A feiçaõ do corte, que ſe dá á penna para eſcrever. Apara.

Aparrado, adj. Tortuoſo, e baixo.

Apartadamente, adv. Separadamente.

Apartador, - ora, m. f. Que aparta.

Apartamento, ſ. m. Acçaõ de apartar, e de apartar-ſe. Separaçaõ. Auſencia.

Apartar, v. a. Pôr á parte. Separar. Afaſtar.

Apartar-ſe, v. reſl. Auſentar-ſe. Deſviar-ſe. Retirar-ſe.

Apaſcentar, v. a. Dar paſto ao gado, e fig. que comer ao homem.

Apaſſamanar, v. a. Guarnecer de paſſamanes.

Apaſſionado, por Apaixonado.

Apathia, ſ. f. Inſenſibilidade, falta de paixões.

Apathico, adj. Que naõ tem affectos.

Apavezar, v. a. Ornar de pavezes.

Apaular-ſe, v. reſl. Tornar-ſe em paul.

Apavonar, v. a. O meſmo que Pavonear.

Apavorar, v. a Cauſar pavor.

Apazíguadamente, adv. Em boa paz.

Apaziguador, - ora, m, f. Que pacifica.

Apaziguamento, ſ. m. Acçaõ de apaziguar, ou de apaziguar-ſe. O eſtado de apaziguado.

Apazíguar, v. a. Pacificar.

Apaziguar-ſe, v. reſl. Pacificar-ſe.

Apear, v. a. Ajudar a deſmontar, a pôr-ſe a pé.

Apear-ſe, v. reſl. Pôr-ſe a pé. Deſmontar-ſe.

Apeçonhamento, ſ. m. Acçaõ de apeçonhar.

Apeçonhar, v. a. Dar, ou pôr peçonha.

Apeçonhentar, v. a. Dar veneno. Fig. Cauſar damno como o veneno. Eſtragar.

Apedrar, v. a. Salpicar de côres. Apedrejar. Encher de pedras.

Apedrejador, - ora, m. f. Que apedreja.

Apedrejar, v. a. Atirar com pedradas, matar, ou ferir ás pedradas.

Apegadiço, adj. Que ſe apéga. Contagioſo. Conſtante na affeiçaõ.

Apegamento, ſ. m. V. Apego.

Apegar, v. a. - guei. Unir huma couſa com outra. V. Pegar.

Apegar-ſe, v. refl. Conglutinar-ſe. Segurar-ſe. Encoſtar-ſe.

Apego, ſ. m. (com *é* fechado) *Affeiçaõ grande, confiança no amor, &c. Contumacia.* Temaõ da charrua.

Apeiragem, ſ. f. Apparelhos do carro.

Apeirar, v. a. Jungir os bois. Apparelhar o carro.

Apeiro, ſ. m. Jugo, ou cabeçalho do carro. Fig. Qualquer apparelho de caſa.

Apenar, v. a. Dar pena, caſtigar. Obrigar com pena.

Apenas, adv. Eſcaſſamente, com trabalho.

Apendoar, v. a. *Ornar com pendões.*

**Apenhar, e outros, por Empenhar, &c.*

Aperçaõ, ſ. f. - ões no plural. Abertura. *Na Medicina* Retura feita com algum inſtrumento.

Aperceber, v. a. Prover do apparelho neceſſario.

Aparceber-ſe, v. refl. Diſpôr-ſe, apparelhar-ſe para fazer alguma couſa.

Apercebimento, ſ. m. Apparelho.

Aperfeiçoador, - ora, m. f. Que aperfeiçoa.

Aperfeiçoár, v. a. Acabar de todo. Fazer melhor.

Aperfeiçoar-ſe, v. refl. Chegar á perfeiçaõ, adquirir a ultima perfeiçaõ.

Aperiente, adj. O meſmo que Aperitivo.

Aperitivo, adj. (T. Med.) Que he proprio para deſobſtruir.

Aperolado, adj. Do feitio, e côr de pérola.

Aperreador, ſ. m. Que aperrea.

Aperreamento, ſ. m. Acçaõ de aperrear. Eſtado de quem he aperreado.

Aperrear, v. a. Apertar, irritar.

Apertada, ſ. f. V. Aperto.

Apertadamente, adv. Com aperto.

Apertado, adj. part. de Apertar. Eſtreito. Eſpaço, meſquinho.

Apertador, ſ. m. Ornato de que uſaõ as mulheres na cabeça.

Apertaõ, ſ. m. V. Aperto.

Apertar, v. a. Comprimir. Atar bem. Eſtreitar.

Aperto, ſ. m. Multidaõ de gente muito chegada. Fig. Neceſſidade urgente, preſſa.

Apeſarado, adj. Arrependido, peſaroſo.

Apeſſoado, adj. Que tem eſtatura, preſença boa, ou má.

Apeſtar, v. a. Cauſar peſte. Fig. Perverter.

Apetalo, adj. Que naõ tem petalos.

Aphelio, ſ. m. O maior intervallo entre o *Planeta*, e o *Sol*. Outros eſcrevem *Aphelia*.

Aphereſe, ſ. f. pen. br. Diminuiçaõ da letra do principio da palavra.

Aphoriſmo, ſ. m. Sentença breve.

Aphronîtro, ſ. m. A eſpuma do ſalitre.

Apiadar-ſe, v. a. refl. Compadecer-ſe.

Apice, ſ. m. O ultimo remate de alguma couſa. No plur. Dous pontos ſobre duas vogaes, que ſe devem pronunciar ſeparadas.

Apiciadura, ſ. f. Aſſim chamaõ os armadores a uniaõ de hum volante com outro.

Apinhar, v. a., ou
Apinhoar, v. a. Ajuntar muito humas couſas a outras.
Apiſoar, v. a. Bater com o piſaõ.
Apiſoeiro, ſ. m. Vaſo de bico para dar apitos.
Apiſto, ſ. m. Succo de carne picada.
Apitar, v. n. Aſſobiar com apito.
Apito, ſ. m. Caſta de aſſobio.
Aplacar, v. a. - quei. Abrandar.
Aplainamento, ſ. m. Acçaõ de aplainar.
Aplainar, v. a. Alizar com a plaina. Fig. Tirar a difficuldade.
Apocalypſe, ſ. m. O meſmo que revelaçaõ.
Apocope, ſ. f. Diminuiçaõ da letra do fim da palavra.
Apocrypho, adj. ſem authoridade, que naõ merece credito.
Apodar, v. a. Motejar com graça fazendo comparações.
Apodo, ſ. m. Comparaçaõ engenhoſa por galanteria.
Apoderar-ſe, v. a. refl. Fazer-ſe ſenhor, ſujeitar ao ſeu poder.
Apodrecer, v. a. Corromper. v. n. Corromper-ſe.
Apodrecimento, ſ. m. Corrupçaõ.
Apodrentar, v. a. V. Apodrecer.
Apogeu, ſ. m. Ponto, em que o aſtro diſta mais do centro da terra.
Apojadura, ſ. f. Abundancia de leite, que vem ao peito da mulher.
Apoiar, v. a. Eſcorar. Fig. Suſtentar, confirmar, patrocinar.
Apoiar-ſe, v. a. refl. Firmar-ſe em alguma couſa, fundar-ſe.
Apojectura, ſ. f. Nota muſica.
Apoio, ſ. m. Eſpeque, eſcora. Fig. Amparo.
Apolazar, v. a. Correr as pregas com a agulha.
Apoleat, v. a. Dar tratos de polé.
Apolegar, v. a. - guei. Fazer móſſa com os dedos.
Apologetico, adj. Que contém apologia.
Apologia, ſ. f. Diſcurſo em defeza propria, ou de outrem.
Apologiſta, ſ. m. Que faz apologia.
Apologo, ſ. m. Fabula moral, em que ſe fingem brutos, &c. fallando.
Apontador, ſ. m. O que faz apontamentos.
Apontamento, ſ. m. Nota para lembrança.
Apontar, v. a. Notar, fazer lembrança. Aguçar, fazer ponta.
Apontoado, adj. part. Seguro com pontaletes. Pegado com pontos.
Apontar, v. a. Pôr pontaletes. Pegar, ſegurar com pontos.
Apopletico, adj. Accommettido de apoplexia.
Apoplexia, ſ. f. Privaçaõ repentina do uſo dos ſentidos, e movimento.
Aportado, adj. Que chegou ao porto; part. de
Aportar, v. a. Chegar ao porto.
Aportinliar, v. a. Fazer canhoeiras.
Aportuguezado, adj. Que tomou coſtumes Portuguezes. Adoptado em linguagem Portugueza.
Aportuguezar, v. a. Adoptar em linguagem Portugueza.
Após, adv. Atraz.
Apoſentador, ſ. m. O que dá apoſento.
Apoſentadoria, ſ. f. Direito de hoſpitalidade. Privilegio de tomar caſas para aſſiſtir.
Apoſentar, v. a. Dar apoſento. Diſpenſar do exercicio de ſeu cargo, &c.
Apoſento, ſ. m. Caſa, aonde de ordinario ſe aſſiſte.
Apoſiopeſe, ſ. f. Fig. de Rhetorica: callar o que ſe queria dizer.
Apoſſado, adj. Que eſtá de poſſe, part. de
Apoſſar, v. a. Dar poſſe.

Apoſſar-ſe, v. a. refl. Tomar poſſe.
Apoſta, ſ. f. O que ſe ajuſta por premio para o que vencer.
Apoſtar, v. a. Ajuſtar certo premio para quem vencer.
Apoſtaſia, ſ. f. pen. l. Apartamento da Religião.
Apoſtata, ſ. m. pen. br. O que ſe apartou da Religião.
Apoſtatar, v. n. Apartar-ſe, deſertar da Religião, que ſe profeſſava dantes.
Apoſtema, ſ. m. Ajuntamento de humor em lugar impróprio.
Apoſtemar, v. n. Criar materia.
Apoſtemeiro, ſ. m. Inſtrumento de abrir apoſtemas.
Apoſtilla, ſ. f. Nota á margem. Explanação.
Apoſtillar, v. n. Pôr notas á margem. Explanar.
Apoſtolado, ſ. m. Miniſterio de Apoſtolo.
Apoſtolico, adj. Pertencente aos Apoſtolos. Que vem dos Apoſtolos.
Apoſtolo, ſ. m. Enviado.
Apoſtrofo, ſ. m. Signal orthografico, que denota a ſuppreſſão de huma vogal, quando ſe lhe ſegue outra na dicção ſeguinte, como *d'Evora*, por *de Evora*.
Apothegma, ſ. m. Dicto ſentencioſo de varão illuſtre.
Apotheoſe, ſ. f. Collocação no número dos Deoſes.
Apoucar, v. a. Diminuir. Fig. Deſdenhar.
Apoucar-ſe, v. a. refl. Humilhar-ſe.
Apozema, ſ. m. Coſimento de varias raizes, flores, &c. que he huma legitima tizana.
Apparato, ſ. m. Preparação. Pompa.
Apparatoſamente, adv. Com apparato. Com pompa.
Apparatoſo, adj. Pompoſo, ſumptuoſo.

Apparecer, v. n. Offerecer-ſe á viſta. Fig. Ser manifeſto.
Apparelhador, ſ. m. O que apparelha.
Apparelhar, v. a. Pôr prompto.
Apparelho, ſ. m. Preparativo.
Apparencia, ſ. f. O exterior de huma couſa.
Apparente, adj. Claro, evidente, que ſe vê. Fig. Couſa vã, que ſó tem apparencia.
Apparentemente, adv. Na apparencia.
Appariçaõ, ſ. f. - ões no plur. Acção de apparecer.
Appellação, ſ. f. - ões no plur. Recurſo a ſuperior alçada.
Appellante, adv. Que appella, part. act. de
Appellar, v. a. Recorrer a maior alçada.
Appellativo, adj. Nome commum a muitos.
Appellidado, adj. Que tem hum appellido.
Appellidar, v. a. Pôr appellido.
Appellidar-ſe, v. a. refl. Ter appellido.
Appellido, ſ. m. Sobrenome.
Appendice, ſ. m. Accreſcentamento.
Appenſar, v. a. Ajuntar aos autos.
Appenſo, ſ. m. Novos inſtrumentos, que ſe ajuntaõ aos autos.
Appetecedor, - ora, m. f. Que appetece.
Appetecer, v. a. Deſejar naturalmente.
Appetecivel, adj. Que ſe póde appetecer.
Appetite, ſ. m. Deſejo natural. Vontade de comer.
Appetitivel, adj. Digno de appetecer-ſe.
Appetitoſo, adj. Que cauſa appetite.
Applaudir, v. a. Approvar com louvor.
Applauſo, ſ. m. Approvação com louvor.
Applicação, ſ. f. - ões no plur. Acção

de chegar huma couſa á outra. Attenção.

Applicadamente, adv. Com applicação.

Applicar, v. a. - quei. Pôr junto.

Applicar-ſe, v. a. reſl. Occupar-ſe em alguma couſa.

Appoſição, ſ. f - ões no plur. Collocação, ou poſição de huma couſa junto á outra.

Apprehender, v. a. Fazer apprehenſão. Perceber no entendimento.

Apprehenſão, ſ. f. - ões no plur. Acto do entendimento, pelo qual ſimpleſmente conhece. Imaginação. O lançar mão de alguma couſa.

Apprehenſivo, adj. Imaginativo.

Approvação, ſ. f. - ões no plur. Acção de approvar.

Approvar, v. a. Julgar a favor, dar por bem feito, &c.

Apraſar, v. a. Aſſignar, determinar o dia para alguma couſa.

Aprazer, v. a. No pret. approuve. Agradar.

Apraſimento, ſ. m. Beneplacito.

Apraſivel, adj. Que dá prazer agradavel.

Apraſivelmente, adv. Deliciosamente.

Ápre, interjeição de admiração de quem eſcapou.

Apreçar, v. a. Fazer preço.

Apreço, ſ. m. Eſtimação.

Apregoar, v. a. Publicar em alta voz o que ſe vende, &c.

Apremiar, V. Premiar.

*Apremar, v. a. Apertar.

Aprender, v. a. Fazer diligencia por ſaber.

Aprendiz, - a, m. f. Que aprende.

Apreſentação, ſ. f. - ões no plur. Acção de apreſentar.

Apreſentar, v. a. Pôr á viſta.

Apreſſadamente, adv. Com preſſa.

Apreſſado, adj. Que ſe apreſſa, part. de

Apreſſar, v. a. Dar preſſa.

Apreſtar, v. a Aparelhar.

Apreſto, ſ. m. Aparelho.

Apreſurar-ſe, v. a. reſl. Dar-ſe preſſa.

Apriſco, ſ. m. Ramada, onde os paſtores recolhem as ovelhas, &c. para ordenhallas.

Apriſionar, v. a. Fazer priſioneiro na guerra.

Aproar, v. a. Pôr a proa a alguma parte.

Aproches, V. Aproxes.

Apromptar, v. a. Diſpôr, preparar.

Apropriadamente, adv. De huma maneira propria, a propoſito.

Apropriar, v. a. Accommodar.

Apropriar-ſe, v. a. reſl. Fazer-ſe ſenhor, tomar para ſi.

Aproveitado, adj. Poupado, que aproveita. Part. de

Aproveitar, v. a. Dar proveito. Fazer progreſſo.

Aproveitar-ſe, v. a. reſl. Tirar proveito, ſervir-ſe de alguma couſa com vantagem.

Aproxe, ſ. m. Caminho occulto, que os ſitiadores fazem para chegar á praça, &c.

Aproximar, v. a. Chegar huma couſa para outra.

Aptidão, ſ. f. - ões no plur. Capacidade.

Apto, adj. Que tem capacidade, ou aptidão.

Apunhar. O meſmo que Empunhar.

Apupada, ſ. f. Gritos por zombaria.

Apupar, v. a. Gritar a alguem por zombaria.

Apupo, ſ. m. O meſmo que Apupada.

Apuração, ſ. f. , e

Apuramento, ſ. m. Acção de Apurar.

Apurar, v. a. Fazer puro, purificar, aperfeiçoar. Fig. Provocar, irritar.

Aquadrilhar, v. a. Ajuntar em quadrilhas.

Aquario, ſ. m. Hum dos ſignos do Zodiaco.
Aquartelado, adj. Que tem os ſeus quarteis. part. de Aquartelar.
Aquartelamento, ſ. m. Acçaõ de aquartelar. Lugar dos quarteis.
Aquartelar, v. a. Dar quarteis á tropa.
Aquartelar-ſe, v. a. reſl. Tomar quarteis.
Aquatico, adj., e
Aquatil, adj. - eis no plur. Que vive na agua.
Aquecimento, ſ. m. Acçaõ de aquecer.
Aquecer, v. n. Tomar calor.
Aqueducto, ſ. m. Cano por onde corre agua.
Aquelle, - a, *Pronome demonſtrativo.*
Aquell'outro, - a, *Pronome.*
Áquem, adv. Deſta parte de cá.
Aquentamento, ſ. m. Acçaõ de aquentar.
Aquentar, v. a. Dar calor.
Aquentar-ſe, v. a. reſl. Tomar calor.
Aqueo, adj. pen. br. De agua.
Aqui, adv. Neſte lugar.
Aquietar, v. a. Pór em quietaçaõ.
Aquilaõ, ſ. m. - ões no plur. Vento do Norte.
Aquilino, adj. De aguia. Do feitio de *bico d'aguia.*
Aquillo. O meſmo que Aquella couſa.
Aquinhoar, v. n. Dar quinhaõ. v. a. Partir em quinhões.
Aquoſidade, ſ. f. Qualidade aquoſa.
Aquoſo, adj. Que abunda em agua, que parece agua.
Ar, ſ. m. Hum dos quatro elementos. Modo de fallar, de obrar.
Ara, ſ. f. Altar.
Arachne, ſ. f. Inſigne bordadora, que a fabula finge ſe convertêra em aranha.
Arandela, ſ. f. Na lança he o que defende a maõ.
Aranea, ſ. f. (T. Anat.) Tunica das que compõem o bugalho do olho.

Aranha, ſ. f. Inſecto venenoſo.
Aranhiço, ſ. m. Aranha pequena.
Arar, v. a. Lavrar a terra.
Arára, ſ. f. Ave do Braſil.
Aravéſſa, ſ. f. Arado maior que os ordinarios.
Arauto, ſ. m. O que na gurrra ſerve de meſſageiro, &c.
Arbitrador, ſ. m. O meſmo que Arbitro.
Arbitramento, ſ. m. Acçaõ de arbitrar.
Arbitrar, v. a. Julgar conforme o ſeu arbitrio.
Arbitrariamente, adv. De hum modo arbitrario.
Arbitrario, adj. Que depende do arbitrio.
Arbitrio, ſ. m. Parecer do que arbitra.
Arbitro, - a, m. f. Que decide a controverſia.
Arbuſto, ſ. m. Arvore pequena.
Arca, ſ. f. Caixa grande.
Arcabouço, ſ. m. (T. Anat.) Armaçaõ dos oſſos de qualquer corpo.
Arcabuz, ſ. m. Arma de fogo.
Arcabuzaco, ſ. m., e
Arcabuzada, ſ. f. Tiro de arcabuz: ferida feita com eſta arma.
Arcabuzear, v. a. Matar a tiro de arcabuz.
Arcabuzeiro, ſ. m. Armado de arcabuz.
Arcada, ſ. f. Abertura da abobada feita em arco.
Arcadura, ſ. f. Curvadura.
Arcado, adj. Do feitio de arco, curvado.
Arcanjo, ſ. m. Eſpirito celeſte de jerarquia ſuperior aos Anjos.
Arcanos, ſ. m. pl. Segredos, myſterios.
Arcar, v. a. - quei. Abraçar pelo meio do corpo, como nas lutas. Fig. Apertar com alguem.
Arçaõ, ſ. f. A parte elevada da ſella por diante.

Arcebiſpado, ſ. m. Juriſdicçaõ, territorio do Arcebiſpo.

Arcebiſpal, adj. O meſmo que Archiepiſcopal.

Arcebiſpo, ſ. m. Prelado Metropolitano.

Arcediago, ſ. m. Dignidade Ecclefiaſtica.

Archaiſmo, ſ. m. Antigualha nas palavras, ou expreſſaõ deſuſada.

Archeiro, ſ. m. Armado de arco, e frecha. Nome dos ſoldados, que eſtaõ de guarda na ſala dos Tudeſcos, e acompanhaõ a Mageſtade.

Archetypo, ſ. m. O primeiro Modelo. Pronuncia-ſe Arquetipo, pen. br., *e aſſim nas ſeguintes palavras.*

Archibanco, ſ. m. Banco com encoſto.

Archiducado, ſ. m. Dignidade de Archiduque.

Archiduque, ſ. m. Titulo ſuperior em dignidade, e regalias ao de Duque.

Archiepiſcopal, adj. Que pertence ao Arcebiſpo.

Archimandrita, ſ. m. Superior dos eremitas entre os Gregos.

Archipelago, ſ. m. Parte do Mediterraneo.

Architecto, ſ. m. Que ſabe a arte de edificar.

Architectura, ſ. f. Arte de edificar.

Architrave, ſ. f. Mais uſado que Alquitrave. *Veja-ſe eſte termo.*

Architriclino, ſ. m. Que preſide aos banquetes.

Archivo, ſ. m. Lugar onde ſe guardaõ os papeis, e titulos de huma familia, &c.

Archonte, ſ. m. Magiſtrado ſoberano de Athenas.

Archote, ſ. m. Faixa de eſparto banhada em pez, ou enxofre para alumiar. Pronuncia-ſe o *ch* com ſom de *x*.

Arcipreſte, ſ. m. Dignidade Ecclefiaſtica.

Arco, ſ. m. Inſtrumento para atirar frechas.

Arctico, adj. pen. br. Septentrional.

Arcturo, ſ. m. Eſtrella na cauda da Urſa maior.

Ardego, adj. Fogoſo.

Ardente, adj. Que arde. Fogoſo.

Ardentemente, adv. Com ardor.

Arder, v. n. Levantar chamma, queimar-ſe. Fig. Irar-ſe muito.

Ardido, adj. Queimado.

Ardil, ſ. m. Induſtria engenhoſa.

Ardiloſamente, adv. Com ardil.

Ardiloſo, adj. Que uſa de ardís.

Ardimento, ſ. m. Ouſadia, atrevimento, bravura.

Ardor, ſ. m. Calor ardente. Fig. Fervor, viveza de eſpirito.

Arduamente, adv. Difficultoſamente.

Arduo, adj. Difficultoſo.

Área, ſ. f. pen. br. Eſpaço de qualquer ſitio.

Arêa, ſ. f. pen. l. Graõſinhos de terra muito miudos, e divididos.

Areado, adj. Coberto de area. Fig. Paſmado.

Areal, ſ. m. Sitio, onde ha muita arêa.

Areco, ſ. f. Fructo Aſiatico.

Areeiro, ſ. m. O que tira, e traz area para edificios. Vaſo, onde ſe deita a area, de que ſe ſervem os que eſcrevem.

Areento, adj. Que tem arêa. Semelhante a arêa.

Arejar, v. a. Pôr ao ar.

Arena, ſ. f. O chaõ do circo em que lutavaõ os Gladiadores.

Arenga, ſ. f. Diſcurſo confuſo, que envolve muitas couſas ſem diſtinçaõ.

Arengar, v. a. -guei. Fallar, ou diſcorrer confuſamente.

Arenoſo, adj. Areento.

Arenque, ſ. m. Peixe de arribaçaõ.

Arêola, *ſ. f. pen. br.* Canteiro de flores. Circulo á roda do bico do peito das mulheres. Circulo luminoſo á roda da lua.

Areometro, *ſ. m.* Inſtrumento de moſtrar o peſo dos liquidos.

Areopagita, *ſ. m. pen. l.* Senador do Areopago.

Areopago, *ſ. m.* Tribunal em Athenas.

Areoſo, *adj.* arenoſo.

Areſta, *ſ. f.* Pragana da eſpiga do trigo.

Areſtin, *ſ. m.* Tumor que vem aos pés das beſtas.

Arêſto, *ſ. m.* Caſo julgado.

Arfar, *v. a.* (*T. Naut.*) Metter o navio *hora a proa, hora a poppa.*

Argamaſſa, *ſ. f.* Cimento de cal, area, e pedrinhas.

Argamaſſar, *v. a.* Fazer argamaſſa, cobrir de argamaſſa.

Arganaz, *ſ. m.* Eſpecie de rato grande.

Arganeo, *ſ. m.* Argola onde prendem as cordas da artilheria nautica.

Argel, *adj.* Fallando dos cavallos he o que tem ſignaes atravellados. Inerte, inhabil.

Argel, *ſ. m.* Fazer argel, fazer bulha, *algarave.*

Argentar, ou

Argentear, *v. a.* Pratear.

Argenteo, *adj. pen. b.* De prata.

Argentino, *adj.* Que tem a cor, o ſom de prata.

Argento, *ſ. m.* Prata, *uſado dos Poetas.*

Argilla, *ſ. f.* Terra pagajoſa, barro.

Argilloſo, *adj.* Da natureza de argilla.

Argo, *ſ. f.* A náo de Jaſon.

Argóla, *ſ. f.* Annel de ferro, &c.

Argolinha, *ſ. f.* Argóla pequena.

Argonauta, *ſ. m.* Que navegou em a náo Argo.

Argos, *ſ. f.* Conſtellaçáo Auſtral.

Argucia, *ſ. f.* Subtileza, agudeza.

Argueireiro, *adj.* Minucioſo.

Argueiro, *ſ. m.* Palhinha, que anda no ar.

Arguente, *adj.* Que argue, que contradiz.

Arguidor, *ſ. m.* Taxador, o que reprehende.

Arguir, *v. a.* Reprehender, Contradizer.

Argumentador, *ſ. m.* Que argumenta, que goſta de argumentar.

Argumentar, *v. a.* Diſputar com argumentos.

Argumento, *ſ. m.* Diſcurſo. Aſſumpto.

Argúto, *adj.* De engenho agudo.

Aria, *ſ. f. pen. br.* Canção.

Arido, *adj. pen. br.* Secco, eſteril.

Aries, *ſ. m. pen. br.* Hum dos doze Signos do Zodiaco.

Ariete, *ſ. m. pen. br.* Maquina de guerra.

Arinha, *ſ. f.*, e

Arinto, *ſ. m.* Eſpecie de uva.

Ariolo, *ſ. m. pen. br.* Adivinho.

Ariſco, *adj.* Eſquivo.

Ariſtocracia, *ſ. f. pen. br.* Governo de muitos principaes.

Ariſtocratico, *adj.* Que pertence a Ariſtocracia.

Ariſtolochia, *ſ. f.* Herva. Pronuncia-ſe com ſom de q.

Arithmetica, *ſ. f.* Sciencia de contar.

Arithmeticamente, *adv.* Por meio da Arithmetica.

Arithmetico, *ſ. m.* Que enſina a contar, que ſabe contar.

Arithmetico, *adj.* Pertencente a Arithmetica.

Arlequim, *ſ. m.* Farciſta, palhaço.

Arlequinada, *ſ. f.* As fallas, ou adenáes do arlequim.

Arma, *ſ. f.* Qualquer inſtrumento offenſivo, e defenſivo. No plur. Diviſas de honra.

Armação, *ſ. f.* - ções no plur. Tudo o

que ſerve de adorno ás caſas, templos, &c.

Armada, ſ. f. Frota de embarcações de guerra.

Armadilha, ſ. f. Engenho de apanhar paſſaros.

Armado, adj. part. Que traz armas.

Armador, ſ. m. Que orna as caſas. Que tem hum, ou mais navios de corſo.

Armadura, ſ. f. O total das armas com que ſe arma hum homem.

Armamento, ſ. m. Apparelhos de guerra.

Armar, v. a. Dar armas.

Armar-ſe, v. a. reſl. Tomar armas.

Armaria, ſ. f. Armas de familia nobre. Arte de as decifrar.

Armazem, V. Almazem.

Armeiro, ſ. m. O que faz armas.

Armella, ſ. f. Eſpecie da taramella de fechar a porta, ou janella.

Armental, adj. Do Armento.

Armentio, ſ. m., e

Armento, ſ. m. Gado groſſo.

Armeo, ſ. m. p. br. Molho de lã, de eſtopa enrodilhada para ſe diſtribuir, &c.

Armigero, adj. m. pen. br. Que traz armas.

Arminho, ſ. m. Animal muito alvo.

Armillar, adj. Diz-ſe da Eſfera.

Armiluſtrio, ſ. m. Alardo geral da gente de guerra.

Armiſono, ſ. m. Som de armas. pen. br.

Armiſono, adj. pen. br. Que faz ſom de armas.

Armiſticio, ſ. m. Suſpenſaõ de armas.

Armodatila, ſ. f. V. Hermodactylo.

Armoles, ſ. f. Herva hortenſe.

Arneiro, ſ. m. Sitio de terra areenta, que dá pouco paõ.

Arnella, ſ. f. Pedaço do dente, que fica na gengiva, ao arrancallo.

Arnez, ſ. m. Peito de aço.

Arnogloſa, ſ. f. O meſmo que Tanchagem.

Aro, ſ. m. Arco, argola, ou circulo de metal chato.

Aroeira, ſ. f. Arvore.

Aromancia, ſ. f. Obſervaçaõ dos ares para prognoſticos.

Aroma, ſ. f. Todo o vegetal provido de oleo, e ſal acre.

Aromatico, adj. De aroma. Cheiroſo, e acre.

Aromatiſar, v. a Deitar aromas, miſturar com aromas.

Arpa, ſ. f. Inſtrumento muſico de cordas.

Arpaõ, V. Arpeo.

Arpar, v. a. Segurar com arpéo.

Arpéo, ſ. m. Gancho groſſo de ferro.

Arpia, ſ. f. pen. l. Monſtro volatil fabuloſo, ave ſuja, e goloſa.

Arpoar, V. Arpar.

Arquear, v. a. Dobrar em arco. Guarnecer de arcos.

Arquear-ſe, v. a. reſl. Curvar-ſe á maneira de arco.

Arquejar, v. a. Reſpirar com eſforço.

Arqueiro, ſ. m. O que faz, e vende arcas.

Arquelha, ſ. f. Moſquiteiro da cama.

Arquitecto, V. Architecto.

Arra, ſ. f. Signal para ſegurança da compra. V. Arras.

Arrabalde, ſ. m. Povoaçaõ contigua á Cidade.

Arrabicar, v. a. - quei. Pintar o roſto com arrabique.

Arrabicar-ſe, v. a. reſl. Pôr arrabique.

Arrabil, ſ. m. Inſtrumento paſtoril á maneira de rabeca.

Arrabique, ſ. m. Côr que as mulheres põem no roſto.

Arraçoar, v. a. Pôr á raçaõ.

Arraia, ſ. f. Caſta de peixe. Melhor

se escreve Arraya, e os que se seguem.

Arraiado, adj. part. Que tem listas como a arraya. Que lança raios. Ataviado.

Arraial, s. m. Alojamento do exercito no campo.

Arraiano, adj. O que habita nas raias.

Arraiar, v. a. Lançar raios de luz.

Arraiar-se, v. a. refl. (T. Militar) Pôr-se em arraial.

Arraigar, v. n., e

Arraigar-se, v. refl. Criar raizes.

Arrais, s. m. Patraõ do barco.

Arramalhar, v. a. Fazer bulha como a rama agitada.

Arramar-se, v. recip. Cobrir-se de rama.

Arrancar, v. a. - quei. Separar, ou tirar com violencia.

Arranchado, adj. Posto por ordem. part. de

Arranchar, v. a. Pôr em ranchos.

Arranchar-se, v. a. refl. Tomar o partido de alguem.

Arranco, s. m. A acçaõ de arrancar. Força da natureza quando a alma se separa do corpo na morte.

Arranhadura, s. f. Leve ferida da cutis feita com as *unhas*, alfinetes, &c.

Arranhar, v. a. Ferir levemente a cutis com as unhas, alfinete, &c.

Arranjar, v. a. Dispor, ordenar, collocar.

Arras, s. f. Signal para segurança da compra. O que o marido promette para sostento da mulher, depois de fallecido.

Arrasar, v. a. Demolir inteiramente. Fazer raso, plano.

Arrastadura, s. f., e

Arrastamento, s. m. Acçaõ de arrastar.

Arrastar, v. a. Levar a rastos.

Arratado, adj. Roido dos ratos. part. de

Arratar, v. a. Roer como rato.

Arratel, s. m. - eis no plur. Pezo de dezasseis onças.

Arratelar, v. a. Dividir aos arrateis.

Arraya, e outros. V. com *i*.

Arrazoadamente, adv. Conforme a razaõ.

Arrazoado, s. m. Razões, e provas de hum litigio.

Arrazoado, adj. Que se conforma com a razaõ.

Arrazoador, - ora, m. f. Que arrazoa. Que cansa com discursos enfadonhos.

Arrazoamento, - , s. m. Discurso.

Arrazoar, v. n. Discorrer sobre alguma cousa. Argumentar.

Arrebatadamente, adv. Ás rebatinhas, violentamente. *Fig.* Inconsideradamente.

Arrebatado, adj. Violento, inconsiderado. Part. de Arrebatar.

Arrebatador, - ora, m. f. Que arrebata.

Arrebatamento, s. m. Acçaõ de levar por força. Inconsideraçaõ.

Arrebatar, v. a. Tirar por força, com violencia. *Fig.* Encantar.

Arrebatar-se, v. a. refl. Sahir fóra de si, deixar-se levar de alguma paixaõ.

Arrebem, s. m. Corda de oito nos Navios.

Arrebentar, v. a. Quebrar. *Brotar. Desejar* com ardor.

Arrebentar-se, v. a. refl. Quebrar per si mesmo.

Arrebento, s. m. O acto de arrebentarem as arvores, &c.

Arrebique, s. m. V. Arrabique.

Arrebitar, V. Rebitar.

Arrebol, s. m. O resplandor de côr vermelha, que o sol accende nas nuvens.

Arreburrinho, s. m. Jogo de rapazes.

Arrecadaçaõ, s. f. - ões no plur. Cobrança.

Arrecadado, adj. Que tem cuidado

do que he seu. Part. de Arrecadar.

Arrecadador, s. m. Cobrador.

Arrecadar, v. a. Cobrar, receber.

Arrecada, s. f. Brinco das orelhas.

Arredar, v. a. Afastar.

Arredio, adj. Que se atraza, que foge da manada.

Arredores, s. m. pl. Os lugares que ficaõ em torno de huma cidade, &c.

Arrefanhar, v. a. Tirar das mãos com violencia.

Arrefecer, v. n., e

Arrefecer-se, v. refl. Esfriar-se. Fig. Afroxar.

Arregaçado, adj. Que tem o vestido levantado. Part. de

Arregaçar, v. a. Levantar o vestido.

Arregalar, v. a. fam. Abrir muito, *fallando dos olhos.*

Arreganhado, adj. O que se ri por qualquer cousa. Part. de

Arreganhar, v. a. Apartar os beiços, mostrando os dentes. Fig. Apartar os beiços, fallando da ferida.

Arregoar, v. a. Abrir em regos.

Arreiar, v. a. Ornar com arreios. Fig. Adornar.

Arreigadas, s. f. plur. Cabos, que vem das enxarcias dos mastareos fixar nos ouvões da enxarcia grande. A raiz da cauda dos animaes. A raiz da unha, ou farpasinha que se levanta junto á raiz da unha, aliás espigas.

Arreio, s. m. Adereço ordinario do cavallo.

Arrelhada, s. f. Instrumento de alimpar o arado.

Arrelequim, s. m. Bobo de comedia. Hoje dizem Arlequim.

Arremangar, v. a. - guei. V. Arregaçar.

Arrematação, s. f. - ões no plur. Acção de arrematar.

Arrematador, - ora, m. f., e

Arrematante, adj. Que arremata.

Arrematar, v. a. Vender, ou comprar em almoeda. Atar bem. Aperfeiçoar, concluir.

Arremeçador, - ora, m. f. Que atira com força.

Arremeçaõ, s. m. Dardo.

Arremeçar, v. a. Atirar com força.

Arremeço, s. m. Acçaõ de arremeçar.

Arremedador, - ora, m. f. Que arremeda.

Arremedar, v. a. Contrafazer os modos de alguem.

Arremedo, s. m. Cousa á imitaçaõ de outra.

Arremettedor, - ora, m. f. Que arremette.

Arremetter, v. a. Dar de improviso sobre alguem.

Arremettida, s. f. f., e
Arremettidura, s. f. f., e
Arremettimento, s. m. } Accommettimento repentino.

Arrendador, - ora, m. f. Que arrenda.

Arrendamento, s. m. Acçaõ de arrendar, o contrato de arrendamento.

Arrendar, v. a. Dar, ou tomar de renda.

Arrenegaçaõ, s. f. f. - ões no plur. Rebelliaõ contra a Fé (T. vulgar.) Raiva.

Arrenegar, v. a Rebellar-se contra a Fé. Fig. Irar-se.

Arrepellar, v. a. Arrancar, puxar pelos cabellos.

Arrepender-se, v. a. refl. Ter pezar do que se fez, ou disse.

Arrependimento, s. m. Pezar do que se fez, ou disse.

Arrevezado, adj. Feito em revezes, que naõ he direito.

Arriar, v. a. (T. Nautico) Abaixar, ou alargar a véla, a bandeira, &c.

Arriata, e melhor Arreata, s. f. Corda de prender as bestas pelo cabresto humas ás outras.

Arriba, prep. acima.

Arribação, f. f. - ões no plur. Volta do navio por cauſa de temporal. Dizſe de certas aves que apparecem em certas eſtações.

Arribada, f. f. O meſmo que Arribação.

Arribar, v. n. Tomar porto por cauſa de temporal.

Arriçar, v. a. Metter nos ziſes: ſuſpender á borda dos navios.

Arriero, e melhor Arreeiro, ſ. m. O que tem por officio guiar beſtas.

Arrijar, v. n. O meſmo que arrijar.

Arrilhada, ſ. f. Vara de picar os bois.

Arrimar, v. a. Encoſtar huma coiſa a outra.

Arrimo, ſ. m. O que ſegura huma coiſa para não cahir.

Arrincoar-ſe, v. a. reſl. Metter-ſe no canto.

Arrioz, ſ. m. Pedrinha com que os rapazes jogão o alguergue.

Arripiamento, ſ. m. Tremor de frio, &c.

Arripiar, v. a. Fazer tremer de frio, &c.

Arripiar-ſe, v. a. reſl. Tremer de frio.

Arriſcadamente, adv. Com riſco.

Arriſcado, adj. Alto, perigoſo, que tem riſco. Part. de

Arriſcar, v. a. - quei. Pôr em perigo.

Arroba, ſ. f. Peſo de 32 arrateis.

Arrobar, v. a. Adubar com arrobe, *falando de vinho.* Avaliar as arrobas que terá o boi, &c. entre marchantes.

Arrobe, ſ. m. Moſto coſido ao fogo para adubar os vinhos.

Arrochada, ſ. f. Pancada com arrocho.

Arrochar, v. a. Apertar com arrocho. Apertar demaſiado.

Arrocho, ſ. m. Páo de apertar as cordas para ſegurar a carga.

Arrodelar, v. a. Armar de rodéla.

Arrogancia, ſ. f. Soberba.

Arrogante, adj. Soberbo.

Arrogantemente, adv. Com arrogancia.

Arrogar, v. a. - guei. Tomar, ou attribuir a ſi o póder, &c. ſem razão.

Arrojado, adj. Deſtemido. Part. de

Arrojar, v. a. Arremeſſar. Levar de rojo.

Arroio, ſ. m. V. Arroyo.

Arrojo, ſ. m. Arremeço. Allouteza.

Arroido, ſ. m. V. Arruido.

Arrolhar, v. a. Tapar com rolha.

Arrollar, v. a. Adormentar cantando.

Arrollo, ſ. m. Canto com que ſe adormenta a criança.

Arrombar, v. a. Quebrar com violencia huma porta, &c.

Arrombamento, ſ. m. Acção de arrombar.

Arrostrar, v. a. Pôr-ſe defronte, fazer cara.

Arrotar, v. a. Dar arrotos.

Arrotear, v. a. Arrancar mato.

Arroto, ſ. m. Vapor que ſalie pela boca.

Arroupar, V. Entroupar.

Arroyo, ſ. m. Ribeiro pequeno.

Arroz, ſ. m. - ozes no plur. Genero de grão.

Arruamento, ſ. m. Acção de arruar.

Arruar, v. a. Dividir em ruas.

Arruda, ſ. f. Planta.

Arruella, ſ. f. (T. de Armaria) Circulos pequenos de huma, ou muitas côres. (T. Nautico) Argolinhas de ferro. (T. de Ourives) Pedaço de prata que ſe vaſa.

Arrufar-ſe, v. a. reſl. Enfadar-ſe.

Arrufo, ſ. m. Enfado.

Arrugadora, ſ. f., e

Arrugamento, ſ. m. Acção de arrugar.

Arrugar, v. a. Fazer rugas. Mais uſado Enrugar.

Arruido, ſ. m. Eſtrondo.

Arruinar, v. a. Deſtruir.

Arruivaſcado, adj. De côr ruiva.

Arrulho, ſ. m. Voz do pombo.
Arrumaçaõ, ſ. m. -ões no plur. Acçaõ de arrumar.
Arrumador, ſ. m. O que arruma.
Arrumar, v. a. Pôr em ſeu lugar as couſas, pôr em ordem.
Arrunhar, v. a. O meſmo que arruinar. Termo de çapateiro, que quer dizer aparar a ſola ao redor.
Arſaõ, ſ. m. Melhor Arçaõ.
Arſenal, ſ. m. Onde ſe fazem náos, e ſe guardaõ todos os ſeus aparelhos, &c.
Arſenico, ſ. m. pen. br. Mineral venenoſo.
Arte, ſ. f. Faculdade, que dá as regras para fazer as couſas com acerto.
Arteſacto, ſ. m. Obra da arte, artificio.
Artelho, ſ. m. Hum oſſo do pé.
Artemiſia, ſ. f. Planta.
Artenna, ſ. f. Ave aquatica.
Arteria, ſ. f. (T. Anat.) Vaſo que leva o ſangue do coraçaõ para as extremidades.
Arterial, adj. Pertencente á arteria.
Arteriologia, ſ. f. Tratado das Arterias.
Arterioſo, adj. Que tem a natureza da arteria.
Arteriotomia, ſ. f. Inciſaõ de arteria.
Artetica, ſ. f. (T. Med.) Gota que dá nos nervos.
Artetico, adj. Doente de gota dos nervos.
Arteza, ſ. f. Uſtencilio de amaſſar o paõ.
Artezaõ, ſ. m. Lavor nos tectos dos templos, em fórma de artezas.
Arthenita, ſ. f. Planta. A meſma que Maçã de porco.
Arthritico, (T. Med.) Gotoſo.
Arthrodia, ſ. f. (T. Anat.) Articulaçaõ froxa.
Arthroſe, ſ. f. (T. Anat.) O meſmo que Articulaçaõ, ſ. f. (T. Anat.) A uniaõ das extremidedes de dous oſſos.
Articulaçaõ, ſ. f. Pronunciaçaõ diſtincta das palavras.
Articuladamente, adv. Clara, e diſtinctamente.
Articular, v. a. Pronunciar bem as palavras. Diſpôr por artigos.
Articular-ſe, v. a. refl. (T. Anat.) Ajuntar-ſe.
Artifice, ſ. m. Artiſta.
Artificial, adj. Feito por arte.
Artificialmente, adv. Por artificio.
Artificio, ſ. m. Arte, induſtria.
Artificioſamente, adv. Com arte.
Artificioſo, adj. Feito com arte. Aſtuto.
Artificiar, v. a. Polir, beneficiar as couſas naturaes com a arte.
Artigo, ſ. m. Parte de hum diſcurſo. Nome de huma parte da oraçaõ, que ſe ajunta aos nomes para indicar que ſe devem tomar extenſivamente, e naõ comprehenſivamente.
Artilhar, melhor que Artelhar, v. a. Guarnecer de artilheria.
Artilheria, ſ. f. Trem de guerra, que conſta de peças, morteiros, &c.
Artilheiro, ſ. m. Que entende de artilheria, que ſerve nella.
Artiſta, ſ. m. Que ſabe huma arte, que a pratica.
Arvoamento, ſ. m. Fraqueza da cabeça, que parece andar de roda.
Arvoar, v. a. Cauſar arvoamento.
Arvoar-ſe, v. a. refl. Ficar arvoado.
Arvorar, v. a. Levantar ao alto.
Arvore, ſ. f. A maior de entre as plantas.
Arvoredo, ſ. m. Conjunto de muitas arvores.
Arvoreta, ſ. f. Planta, de tamanho entre arvore, e arbuſto.

Arvorefinha, ſ. f. Dimin. de Arvore.
Aruſpice, ſ. m. Agoureiro.
Aruſpicina, ſ. f. Agoureira. Arte de adivinhar pelas entranhas das victimas.
Aruſpicio, ſ. m. Agouro.
Arzolla, ſ. m. Amendoa verde.
As, plur. do artigo femin. A.
Aſaro, ſ. m. Planta.
Asbeſtino, ſ. m. Caſta de linho, feito da pedra de amianto.
Asbeſto, ſ. m. Caſta de pedra da natureza do amianto. Filamento, que ſó he combuſtivel ao fogo forte.
Aſcarento, adj. O meſmo que Aſcaroſo.
Aſcarides, ſ. f. Eſpecie de lombriga.
Aſcaroſo, adj. Que he nojento, que cauſa nojo.
Aſcendencia, ſ. f. Progenitores, como avós, biſavós, &c.
Aſcendente, ſ. m. Altura do aſtro ſobre o horiſonte, em que julgaõ influir em noſſo naſcimento. Superioridade, predominio.
Aſcenſaõ, ſ. f. -ões no plur. Subida. (T. Aſtron.) Appariçaõ do aſtro.
Aſcetico, adj. Que pertence á vida eſpiritual.
Aſcio, adj. (T. Aſtron.) Que não faz ſombra.
Aſcites, ſ. f., ou
Aſcitica, ſ. f. Hydropiſia do ventre inferior.
Aſco, ſ. m. Nojo que cauſa o que he immundo. Fig. Averſaõ.
Aſcoroſidade, ſ. f. Qualidade de aſcoroſo.
Aſcoroſo, adj. O meſmo que
Aſcoſo, adj. Que cauſa aſco.
Aſcripticio, adj. Obrigado a morar em alguma terra, e a cultivalla.
Aſcripto, adj. Regiſtado, numerado.
Aſcua, ſ. f. Braza, ou chamma viva.
Aſcuma, ſ. f., ou

Aſcunha, ſ. f. Arma antiga.
Aſellos, ſ. m. pl. Duas Eſtrellas no ſigno de Cancer.
Aſevia, ſ. f. Peixe como linguado.
Aſilo, ſ. m. Lugar que iſentava do caſtigo o criminoſo que a elle ſe acolhia. Refugio, abrigo.
*Aſinha, ádv. De preſſa. Cedo.
Aſinha, ſ. f. Fructo da aſinheira. V. Aza.
Aſinino, adj. De jumento.
Aſir, v. a. Agarrar, ſegurar.
Aſma, ſ. f. Doença. Melhor Aſthma.
Aſmatico, adj. ; e
Aſmento, adj. Doente de aſthma. Melhor Aſthmatico.
Aſno, adj. Naõ levedado.
Aſmodeu, ſ. m. Principe dos Demonios.
Aſna, ſ. f. O meſmo que Burra.
Aſnada, ſ. f. Manada de aſnos. V. Aſnidade.
Aſnal, adj. De aſno. Fig. eſtupido.
Aſnalmente, adv. Á maneira de aſno. Fig. Eſtupidamente.
Aſneira, ſ. f. Acçaõ de aſno. Tollice, ſandice.
Aſneiraõ, ſ. m. Fig. Grande aſno, iſto he, muito eſtupido, ſandeo.
Aſneiro, adj. De aſno, pertencente a aſno.
Aſnidade, ſ. f. O meſmo que aſneira.
Aſninha, e Aſninho. Dimin. de Aſna, e Aſno.
Aſno, ſ. m. Burro, Jumento. Fig. Eſtupido, ſandeo.
Aſpa, ſ. f. Cruz de páos atraveſſados, ſem angulos rectos.
Aſpalatho, ſ. f. Arvore.
Aſpar, v. a. Pregar na aſpa. Fig. Mortificar.
Aſpectavel, adj. Que ſe póde ver, ou para que ſe póde olhar.
Aſpecto, ſ. m. Viſta, ſemblante.
*Aſpeito, ſ. m. antiq. Aſpecto.
Aſperamente, adv. Com aſpereza.

Aſpereza, ſ. f. Dureza no trato, &c. Sabor aſpero da fruta. Deſigualdade do caminho por eſcabroſo, &c.

Aſperges, Capa de aſperges, capa de que o Sacerdote uſa em algumas ceremonias.

Aſpergir, v. a. - i - ido, ou - erſo. Borrifar.

Aſperidade, ſ. f. O meſmo que Aſpereza.

Aſpero, adj. Que tem a ſuperficie com altibaixos, eſcabroſa. Superl. Aſperiſſimo, ou Aſperrimo.

Aſperſaõ, ſ. f. - ões no plur. Acçaõ de eſpergir. Fig. no plur. Pequenas manchas na reputaçaõ.

Aſperſo, part. irreg. de Aſpergir.

Aſperſorio, ſ. m. Inſtrumento para borrifar.

Aſphodelo, ſ. m. O meſmo que Abrotea.

Aſphyxia, ſ. f. Privaçaõ repentina do movimento, ſentimento, pulſo, e reſpiraçaõ.

Aſphyxico, adj. Accommettido da aſphyxia.

Alpid, ou Aſpide, ſ. m. Vibora muito peçonhenta.

Aſpiraçaõ, ſ. f. - ões no plur. Attracçaõ do ar na reſpiraçaõ. Modificaçaõ da vogal na pronunciaçaõ.

Aſpirar, v. a. Attrahir o ar na reſpiraçaõ. Pronunciar com aſpiraçaõ. Deſejar obter.

Aſqueroſo, adj. Melhor Aſcaroſo. V. Aſcaroſo.

Aſſa, adj. Negros aſſas, diz-ſe dos filhos dos negros, que naſcem muito alvos.

Aſſaborar, v. a. Dar ſabor. Induzir com couſa que dê goſto.

Aſſaborear, v. a. V. Aſſaborar.

Aſſacalar, v. a. Polir as armas.

Aſſacar, v. a. - quei. Levantar a outrem o que elle naõ fez, imputar-lhe falta.

Aſſacio, ſ. m. (T. de Bot.) Tudo o que ſe aſſa no ſeu proprio ſuccço.

Aſſadeiro, adj. Que he para ſe aſſar.

Aſſador, ſ. m. Que aſſa. Inſtrumento para aſſar. Vaſo em que ſe aſſaõ caſtanhas.

Aſſa-dulcis, ſ. f. (T. Pharm.) Benjoim.

Aſſadura, ſ. f. Quantidade de carne para ſe aſſar de huma vez.

Aſſa-fetida, ſ. f. (T. Botan.) Subſtancia gommo-reſinoſa que ſahe da raiz de huma arvore umbellifera nas Indias Orientaes.

Aſſalariado, adj. part. Que recebe ſalario.

Aſſalariar, v. a. Dar ſalario.

Aſſaltada, ſ. f. O meſmo que aſſalto.

Aſſaltador, ſ. m. Que aſſalta.

Aſſaltar, v. a. Dar de repente, e com impeto ſobre alguem.

Aſſaltear, v. a. O meſmo que Aſſaltar.

Aſſalto, ſ. m. Accommettimento de repente, e com impeto.

Aſſanhar, v. a. Enfurecer, cauſar ira.

Aſſanhar-ſe, v. recip. Diz-ſe dos cães, e dos animaes quando eſtaõ irritados; irar-ſe, enfurecer-ſe.

Aſſanho, ſ. m. Acto de aſſanhar-ſe, ira.

Aſſar, v. a. Repaſſar do calor do fogo. Melhor Açar, e aſſim os derivados.

Aſſarabracara, ſ. f. O meſmo que Aſaro.

Aſſás, adv. Baſtante.

Aſſaſoe, ſ. f. Planta da Ethyopia.

Aſſaſſinador, ſ. m. Que aſſaſſina.

Aſſaſſinar, v. a. Matar violentamente.

Aſſaſſinato, ſ. m., ou

Aſſaſſinio, ſ. m. Morte, que ſe dá violentamente a outrem.

Aſſaſſino, ſ. m. O que mata com violencia.

Aſſaz, V. Aſſás.

Aſſazoar, v. a. Melhor he

Aſſazonar, v. a. Amadurecer.
Aſſear, aſſeio, V. Com c.
Aſſedadeira, ſ. f., e
Aſſedador, ſ. m. Que aſſeda o linho.
Aſſedar, v. a. Paſſar o linho pelo ſedeiro.
Aſſediador, ſ. m. O que põe aſſedio.
Aſſediar, v. a. Pôr aſſedio, cercar de aſſento a praça, &c.
Aſſedio, ſ. m. Cerco aturado de praça, &c.
Aſſegurador, ſ. m. Que toma ſobre ſi pagar o damno por hum premio convindo: mais uſado Segurador.
Aſſegurar, v. a. Tomar a ſi o pagamento do damno. Affirmar. Pôr de *modo que naõ cáia.*
Aſſegurar-ſe, v. a. reſl. Pôr-ſe em ſeguro.
Aſſellar, v. a. Pôr o ſello. Ter por boa, por certa a qualidade, &c.
Aſſém, ſ. m. A carne das coſtas da vacca.
Aſſembléa, ſ. f. Congreſſo de peſſoas para o meſmo intento.
Aſſemelhar, v. a. Melhor he
Aſſimelhar, v. a. Fazer ſemelhante. Comparar.
Aſſemelhar-ſe, v. a. reſl. Ser ſemelhante, parecido.
Aſſenſo, ſ. m. Conſentimento.
Aſſentado, adj. e part. de Aſſentar. Ajuſtado. Que fez ſedimento. Socegado, moderado, circunſpecto. Que naõ tem boliços, nem alevantos, fallando de alguma terra.
Aſſentamento, ſ. m. O meſmo que aſſento. Acçaõ de regiſtrar alguma mercê de dinheiro.
Aſſentar, v. a. Pôr em algum lugar. Determinar, ter para ſi. Eſtabelecer, ajuſtar. Quadrar.
Aſſentir, v. a. Conſentir, ſeguir o parecer.

Aſſentiſta, ſ. m. O que abaſtece as tropas de paõ, viveres, &c.
Aſſente, como adv. *Bem aſſente, mal de aſſente*, bem aplanado; como adj. repouſado, cordato.
Aſſento, ſ. m. Banco, cadeira, &c. Morada perpetua. Sitio do edificio. Fig. Prudencia, circunſpecçaõ. Concerto; ajuſte. Duraçaõ, conſtancia.
Aſſerçaõ, ſ. f. - ões no plur. Affirmaçaõ.
Aſſerenar, v. a. Expôr ao ſereno, fazer ſereno.
Aſſérto, adj. Affirmado.
Aſſertor, ſ. m. O que affirma, que defende.
Aſſertorio, adj. Que ſe affirma.
Aſſeſſor, ſ. m. O que aſſiſte ao Juiz para julgar.
Aſſeſtar, v. a. Pôr a artilheria em termos de poder atirar ao alvo.
Aſſetar, V. Aſſetear.
Aſſeteador, ſ. m. Que atira a ſeta.
Aſſetear, v. a. Ferir, matar com ſeta. Dar com a ſeta no alvo.
Aſſetinado, adj. Lizo, macio como o ſetim.
Aſſeveraçaõ, ſ. f. - ões no plur. Affirmaçaõ.
Aſſeverar, v. a. Affirmar.
Aſſi, adv. O meſmo que aſſim.
Aſſiduamente, adv. Com aſſiduidade.
Aſſiduidade, ſ. f. Continuaçaõ, qualidade de aſſiduo.
Aſſiduo, adj. Que continúa, que frequenta.
Aſſignaçaõ, ſ. f. - ões no plur. Acçaõ de aſſignar. Acto de aſſignar, de aprazar. Aprazamento, ajuſte de tempo, e lugar.
Aſſignadamente, adv. Determinadamente, nomeadamente.
Aſſignado, part. de Aſſignar. Como ſubſt. Eſcrito aſſignado de promeſſa, &c.

Aſſignador, ſ. m. Que aſſigna.

Aſſignaladamente, adv. De huma maneira aſſignalada.

Aſſignalado, part. de Aſſignalar. Nomeado, diſtincto, bem conhecido.

Aſſignalador, ſ. m. o que aſſignala. O que faz aſſignalar-ſe.

Aſſignalar, v. a. Pôr ſignal, marca. Aprazar tempo, e lugar.

Aſſignante, adj. Que aſſigna ſeu nome para certo fim, como compra, deſpeza, &c.

Aſſignar, v. a. Pôr a firma em eſcritura. Deſignar, applicar rendas, &c. Abalizar. Moſtrar. Limitar tempo, terreno.

Aſſignatura, ſ. f. Acçaõ de aſſignar em eſcritura. O nome aſſignado. O que ſe dá pelas aſſignaturas.

Aſſim, adv. Deſta maneira.

Aſſimilar, v. a. Converter o ſucco nutriticio em ſubſtancia ſemelhante á do corpo nutrido.

Aſſimulaçaõ, ſ. f. Diſſimulaçaõ.

Aſiſado, adj. Dotado de ſiſo.

Aſſiſtencia, ſ. f. Acçaõ de eſtar junto a alguem. Companhia. Soccorro. O dinheiro que ſe dá para mantença. Morada. Menſtruo.

Aſſiſtente, adj. Que eſtá preſente, que aſſiſte. Que dá dinheiro para mantença.

Aſſiſtido, adj. part. de Aſſiſtir. Aſſiſtida ſe diz da mulher no tempo do menſtruo.

Aſſiſtir, v. a. Eſtar preſente. Morar. Fazer companhia a alguem. Auxiliar. Acudir com dinheiro.

Aſſoalhar, v. a. Pôr ao ſol. Fazer oſtentaçaõ, publicar. Guarnecer a caſa de ſolho. Neſte ſentido melhor he Soalhar. Aſſolhar.

Aſſoalhador, ſ. m. O que aſſoalha.

Aſſoante, adj. (T. Poet.) Que tem melhança de ſom.

Aſſoar, v. a. Limpar do monco.

Aſſoar-ſe, v. a. reſl. Limpar-ſe do monco.

Aſſoberbar, v. a. Tratar com ſoberba.

Aſſoberbar-ſe, v. a. reſl. Haver-ſe com ſoberba. Encher-ſe de ſoberba.

Aſſobiado, adj. Eſcarnecido com aſſobios.

Aſſobiar, v. a. Tocar aſſobio, fazer ſom de aſſobio com os beiços, &c. Dar ſom como de aſſobio, fallando dos ventos, &c. Eſcarnecer.

Aſſobio, ſ. m. Inſtrumento para aſſobiar. O ſom agudo que ſe faz com os beiços, &c.

Aſſociar, v. a. Fazer ſocio de outro. Acompanhar huma couſa com outra. v. n. Conviver.

Aſſociar-ſe, v. a. reſl. Fazer ſociedade.

Aſſolaçaõ, ſ. f. -ões no plur. Acçaõ de aſſolar. Eſtado da couſa aſſolada.

Aſſolador, -ora, m. f. Que aſſola.

Aſſolar, v. a. Pôr por terra. Fig. Deſtruir, eſtragar.

Aſſoldadar, v. a. Tomar a ſoldo.

Aſſoldadar-ſe, v. a. reſl. Aliſtar-ſe por ſoldo.

Aſſolhar, v. a. Aſſentar o ſolho.

Aſſomada, ſ. f. Lugar alto, que domina qualquer baixa. Cume.

Aſſomado, adj. Que ſe ira facilmente. Part. de

Aſſomar, v. n. Apparecer em aſſomada. Apparecer, chegar. Cifrar, abbreviar. Fazer irar.

Aſſomar-ſe, v. reſl. Irar-ſe facilmente.

Aſſombrado, adj. Cheio de ſombra. Cheio de admiraçaõ. Paſmado. Que tem feições boas, ou más.

Aſſombramento, ſ. m. Acçaõ de aſſombrar. Feiçaõ. Eſpanto.

Aſſombrar, v. a. Fazer ſombra. Dar feiçaõ. Cauſar eſpanto.

Aſſombro, ſ. m. Paſmo, eſpanto.

Aſſombroſo, adj. Que cauſa aſſombro.

Aſſomo, ſ. m. Moſtra do que apparece de alto.

Aſſopradór, ſ. m. Que aſſopra. Maquina para aſſoprar.

Aſſopradura, ſ. f. O meſmo que Aſſopro.

Aſſoprar, v. a. Impellir o ar por meio de algum inſtrumento, ou com a boca. Dizer á orelha. Inſpirar ouſadia com liſonjas. Favorecer.

Aſſopro, ſ. m. Acção de ſoprar.

Aſſoſſegar, V. Socegar.

Aſſor, V. Açor.

Aſſovelar, v. a. Furar, ou picar com ſovela.

Aſſovinar, v. a. Ferir com ſovina.

Aſſuada, ſ. f. Ajuntamento de gente para fazer alguma força, ou deſordem. Motim, briga.

Aſſucar, Aſſucarar, Aſſucareiro. V. Açucar, &c.

Aſſueto, adj. Coſtumado. ſ. m. Dia feriado nas aulas por coſtume. V. Sueto.

Aſſumagrar, v. a. Miſturar, preparar com ſumagre.

Aſſumir, v. a. no pret. - ſumpto. Tomar, arrogar.

Aſſumpção, ſ. f. - ões no plur. A ſegunda propoſição do ſyllogiſmo. Recebimento da Santiſſima Virgem no Ceo.

Aſſumptivel, adj. Que ſe póde, ou deve tomar.

Aſſumpto, ſ. m. Materia para algum diſcurſo, thema.

Aſſumpto, adj., e part. de Aſſumir. Elevado, fallando de dignidades, &c.

Aſſuſtador, - ora, m. f. Que cauſa ſuſto.

Aſſuſtar, v. a. Cauſar ſuſto.

Aſſuſtar-ſe, v. a. refl. Tomar, ter ſuſto.

Aſſuxar, v. a. Alargar, afrouxar huma couſa. Deixar huma couſa.

Aſte, ou Aſtea, ſ. f. pen. br. Páo da lança, &c. Melhor Haſte.

Aſtear, v. a. Atar á lança, &c.

Aſteriſco, ſ. m. Signal, de que ſe uſa na eſcritura em fórma de eſtrella.

Aſteriſmo, ſ. m. Ajuntamento de eſtrellas.

Aſthma, ſ. f. Melhór que Aſma.

Aſtilha, ſ. f. Pedaço comprido, e delgado.

Aſtilhaço, ſ. m. Pedaço da bomba, &c. que rebentou.

Aſtragalo, ſ. m. Ornato de que ſe uſa na Architectura. Hum dos oſſos do tharſo. Eſpecie de planta.

Aſtrança, ſ. f. Herva.

Aſtréa, ſ. f. pen. l. Deoſa fabuloſa da juſtiça. Na poeſia toma-ſe pela meſma Juſtiça.

Aſtreo, pen. br., ou Aſtral, adj. Onde ha aſtros, pertencente a aſtro.

Aſtres, ſ. m. pl. Ditas, fados. Qualquer ſucceſſo máo.

Aſtro, ſ. f. Qualquer dos corpos celeſtes, cometa, planeta, &c.

Aſtrolabio, ſ. m. Inſtrumento para tomar a altura dos aſtros, e conhecer o ſeu movimento.

Aſtrologia, ſ. f. Sciencia dos Aſtros. Judiciaria. Arte de adivinhar por meio da poſição &c. dos aſtros.

Aſtrologico, adj. Pertencente á Aſtrologia.

Aſtrologo, ſ. m. Que profeſſa a aſtrologia.

Aſtronomia, ſ. f. Siencia do conhecimento, poſição, &c. dos Aſtros.

Aſtronomico, adj. Concernente aos Aſtros.

Aſtronomo, ſ. m. Que profeſſa, e ſabe Aſtronomia.

Aſtroſo, adj. Infeliz, de pouca médra.

Aſtucia, ſ. f. Invenção, ſubtileza para máo fim.

Aſtuciosamente, adv. Com aſtucia.

Aſtucioſo, adj. Que tem aſtucia.

Aſtutamente, adv. Com aſtucia. Engenhoſamente.

Aſtuto, adj. Que tem aſtucia. Engenhoſo, prudente.

Aſylo, ſ. m. V. Aſilo.

Atabafador, ſ. m. Que atabafa. Que faz calar fallando muito.

Atabafar, v. a. Abafar. Occultar.

Atabalaque, ſ. m. Melhor Atabale.

Atabale, ſ. m. Tambor com caixa, em fórma de meia laranja de cobre.

Atabaleiro, ſ. m. Que toca atabales.

Atabalhoadamente, adv. Com deſordem.

Atabalhoado, adj. Deſattentado.

Atabalinho, ſ. m. dimin. de Atabale.

Atabaõ, ſ. m. - ões no plur. Moſca grande com ferraõ. Melhor Tabaõ.

Atabaque, ſ. m. Eſpecie de tambor de que ſe uſa na Aſia.

Atabucado, adj. Enlevado, engodado.

Ataca, ſ. f. Liga, ou correia para atar huma couſa a outra.

Atacado, part. de Atacar. Vender *atacado*, iſto he por junto, naõ a retalho.

Atacador, ſ. m. Cordaõ para atacar, enfiando por ilhozes.

Atacar, v. a. - quei. Prender com ataçador. Accommettar o inimigo. Carregar a eſpingarda, &c.

Atado, adj. part. de Atar. Irreſoluto, acanhado. Que tem connexaõ.

Atadura, ſ. f. Ligadura para atar a ſangria, &c.

Atafal, ſ. m. Cinta larga de ordinario franjada, que trazem as beſtas á roda da anca.

Atafera, ſ. f. Tira de eſparto para azas dos ceirões.

Atafona, ſ. f. Maquina de moer trigo.

Atafoneira, ſ. f. Mulher do ataſoneiro.

Atafoneiro, ſ. m. O que tem a ſeu cargo a atafona.

Atagantar, v. a. O meſmo que

Atagueutar, ou Etheguentar, v. a. Fazer ethico. Fig. Affligir, amofinar. Amedrontar.

Ataimado, adj. Diſſimulado, que tudo nota, aſtuto.

Atalaia, ſ. f. Torre feita em lugar alto para vigiar ao longe. ſ. m. f. Que vigia ao longe. Certa embarcaçaõ de remos.

Atalaiadamente, adv. Com tento, com vigilancia.

Atalaiar, v. a. Vigiar ao longe. Eſpecular, obſervar.

Atalaiar-ſe, v. a. refl. Acautelar-ſe de alguem, attentar por ſi.

Atalhar, v. a. Cortar, impedir, tolher, embaraçar. Encurtar.

Atalho, ſ. m. Caminho mais curto fóra da eſtrada, que vai dar ao meſmo ſitio. Expediente para fruſtrar huma couſa.

Atamarado, adj. De côr de tamara.

Atambor, ſ. m. O meſmo que Tambor.

Atanado, ſ. m. Sola curtida com tan, ou caſca de carvalho.

Atanaſia, ſ. f. Herva. Melhor Athanaſia.

Atanazar, v. a. Apertar com tenaz. Atormentar.

Ataque, ſ. m. Accommettimento. Eſforço para chegar a huma praça, &c.

Ataqueiro, ſ. m. Que faz ataças, que as vende.

Atar, v. a. Prender com ataduras. Fig. Convencer. Fazer callar.

Atarantar, v. a. vulg. Perturbar.

Atarefar, v. a. Dar tarefa.

Atarracar, v. a. - quei. Apertar muito. (T. de ferrador.) Preparar a ferradura para poder-ſe applicar á pata da beſta.

Atarugar. O meſmo que Tarugar.

Ataſcar-ſe, v. a. reſl. Enlodar-ſe.

Ataſſalhar, v. a. Fazer em pedaços, em taſſalhos, morder arrancando pedaços de carne.

Ataude, ſ. m. Caixaõ para levar o cadaver a ſepultar.

Atavernar, v. a. Melhor Atabernar. Vender em taberna por miudo o vinho.

Ataviadamente, adv. Com atavio.

Atavia, v. a. Enfeitar, adereçar.

Atavio, ſ. m. pen. l. Enfeite. — de guerra. Aparelhos.

Atavonado, adj. Melhor Atabonado. Que he da eſpecie dos Atabões.

Atauxia, Atauxiar, &c. V. Tauxia, Tauxiar, &c.

Até, prep. que indica termo, prazo.

Ateador, - ora, m. f. Que atêa.

Atear, v. a. Chegar qualquer couſa com que o fogo ſe accenda.

Atediar, v. a. Cauſar tedio. v. n. Aborrecer, ter tedio.

Atediar-ſe, v. a. reſl. Enfaſtiar-ſe.

Ateigado, adj. Farto.

Ateimar, v. a. O meſmo que Teimar.

Atemoriſadamente, adv. Com temor.

Atemoriſar, v. á. Cauſar temor.

Atempaçaõ, ſ. f. jurid. Acçaõ de Atempar.

Atempar, v. a. (T. Forenſe) Aſſinar prazo.

Atenazar, Melhor que Atanazar. V. Atanazar.

Atença, ſ. f. Aquillo a que nos atemos.

Atericiado, adj. Doente de ictericia.

Atericiar-ſe, v. a. reſl. Fazer-ſe doente de ictericia.

Atermar, v. a. Pôr termo. Atempar.

Atermar-ſe, v. a. reſl. Tomar prazo para alguma couſa.

Aterrar, v. a. Pôr razo, pôr por terra. Cauſar muito medo.

Ater-ſe, v. a. Conjuga-ſe como o ſeu ſimples Ter. Eſtar dependente. Arrimar-ſe, confiar em alguem.

Ateſar, v. a. Eſtirar o que eſtá froxo.

Ateſtar, v. a. Encher até acima.

Athanaſia, ſ. f. Herva. (T. Typografico.) Letra entre texto, e leitura.

Atheiſmo, ſ. m. Seita abſurda dos que negaõ a exiſtencia de Deos.

Atheiſta, m. f., ou

Atheo, ſ. m. Que nega a exiſtencia de Deos.

Atheneo, ſ. m. Univerſidade, Academia.

Atheſourar, v. a. V. Entheſourar.

Athleta, ſ. m. Luctador. Fig. Guerreiro.

Athletico, adj. De Athleta. Robuſto; nervoſo.

Atiçador, - ora, m. f. Que atiça. ſ. m. Inſtrumento de atiçar a véla.

Atiçamento, ſ. m. Acçaõ de atiçar. Fig. Inſtigaçaõ.

Atiçar, v. a. Eſpertar o fogo, ou véla, &c. Fig. Inſtigar, irritar.

Atido, adj., e part. de Ater-ſe. Confiado, que confia em alguem.

Atiladamente, adv. De huma maneira atilada. Aprimoradamente.

Atilado, adj., e part. de Atilar. Aprimorado. Polido. Aperfeiçoado.

Atilar, v. a. Ornar com toda a curioſidade. Aprimorar. Polir. Aperfeiçoar.

Atilho, ſ. m. Cordel com que ſe ata.

Atinar, v. a. Acertar pelo tino. Ter bom tino. Obrar com juizo. Vir no conhecimento.

Atincal. O meſmo que Tincal.

Atirador, - ora, m. f. Que atira ſetas, &c.

Atirar, v. a. Arremeſſar, fazer tiro. Fig. Alludir com remoque.

Atirar-ſe, v. a. refl. Arremeſſar-ſe, abalançar-ſe.

Atitar, v. n. Cantar, apitar a ave com ſom agudo quando ſe enfada.

Atito, ſ. m. O apito da ave.

Atlas, ſ. m. Collecçaõ de Cartas Geographicas.

Atmoſfera, e melhor Atmoſphera. ſ. f. Subſtancia fluida que cerca os corpos. Maſſa do ar que cerca a terra.

Atmoſferico, e melhor Atmoſpherico, adj. Pertencente á atmoſphera.

Atoadas. O meſmo que Atoardas.

Atoar, v. a. Dar toa, reboque, levar á toa, a reboque.

Atoardas, ſ. f. pl. Noticias vagas, rumores.

Atochar, v. a. Metter á força humas couſas por entre outras.

Atocho, ſ. m. Couſa que ſerve para atochar.

Atoladiço, adj. Em que ſe atola.

Atolado, part. de Atolar. Quaſi tolo.

Atolar, v. a. Metter em atoleiro.

Atolar-ſe, v. a. refl. Metter-ſe, ficar prezo no atoleiro.

Atoleiro, ſ. m. Terra muito embebida em agua, donde naõ he facil tirar-ſe.

Atombador, ſ. m. Que dá, que faz tombo.

Atombamento, ſ. m. Acçaõ de atombar.

Atombar, v. a. Dar tombo. Lançar em tombo terras, propriedades, &c.

Atomiſmo, ſ. m. O ſyſtema dos que tomaõ os atomos por elementos dos corpos.

Atomiſta, ſ. m. O que ſegue o atomiſmo.

Atomiſtico, adj. Concernente aos atomos.

Atomo, ſ. m. pen. br. Corpuſculo indiviſivel. Porçaõ minima de qualquer couſa.

Atonia, ſ. f. pen. l. (T. Med.) Frouxidaõ, relaxaçaõ das fibras, &c.

Atonito, adj. Confuſo, perturbado.

Atontar, v. a. Fazer tonto, fazer entontecer.

Atorar, v. a. Fazer em toros.

Atorçalador. O que orna de torçaes, &c.

Atorçalar, v. a. Ornar de torçal, e fio de ouro, ou prata os veſtidos.

Atorçoar, v. a. Pizar em pó groſſeiro.

Atordoamento, ſ. m. Perturbaçaõ de ſentido que ſe ſoffre por pancadas, &c.

Atordoar, v. a. Cauſar atordoamento.

Atordoar-ſe, v. a. refl. Ficar atordoado, ſem ſentidos.

Atormentador, - ora, m. f. Que atormenta. Que afflige.

Atormentar, v. a. Dar tratos. Affligir.

Atormentar-ſe, v. a. refl. Affligir-ſe, amofinar-ſe.

Atrabalhado, adj. Cheio de trabalhos.

Atrabiliario, adj. De natureza da atrabile, em que ella domina. Melancolico.

Atrabilioſo, adj. O meſmo que Atrabiliario.

Atrabilis, ou Atrabile, ſ. f. Bile negra.

Atracaçaõ, ſ. f. Acçaõ de atracar.

Atracar, v. a. Aferrar a náo. Chegar-ſe lançando cabo, aferrando com croque, &c.

Atraiçoadamente, adj. De hum modo atraiçoado.

Atraiçoado, adj. part. de Atraiçoar. Que uſa de traições, que as faz. Trahido.

Atraiçoar, v. a. Fazer traiçaõ, trahir.

Atrancar, v. a. V. Trancar.

Atrapalhaçaõ, ſ. f. - ões no plur. (T. plebeo.) Deſordem, confuſaõ.

Atrapalhado, adj. part. de Atrapalhar. Coberto de trapos.

Atrapalhador, ſ. m. Que atrapalha.

Atrapalhar, v. a. Cobrir de trapos. *Pôr* em deſordem, confundir.

Atrapalhar-ſe, v. a. reſl. Cobrir-ſe de trapos. Perturbar-ſe.

Atrato, adj. Veſtido de negro.

Atravancar, v. a. Embaraçar com traves, &c. Empachar.

Atraveſſadiço, adj. Que ſe atraveſſa, que he contrario.

Atraveſſador, ſ. m. Comprador de viveres, &c. para elle ſó vender a ſeu arbitrio.

Atraveſſar, v. a. Pôr traveſſas. Paſſar de huma parte para outra. Paſſar pelo meio. Pôr de travez. Paſſar de *parte a parte* com bala, &c. *Pôr diante. Monopoliſar.*

Atraveſſar-ſe, v. a. reſl. Oppôr-ſe. Expôr-ſe. Anticipar-ſe atalhando. Entremetter-ſe.

Atraz, prep. Poſteriormente.

Atrazador, - ora, m. f. Que cauſa atrazamento.

Atrazamento, ſ. m. Acto de atrazar, ou de atrazar-ſe.

Atrazar, v. a. Pôr atraz. Dilatar.

Atrazo, ſ. m. Diz-ſe de contas. Decadencia.

*Atredar, v. a. *Acoſtumar a fazer.*

Atreguar, v. n. *Fazer treguas.*

Atrellar, v. a. Prender em trella. Levar preſo pela trella. Refrear.

Atrepar, v. a. O meſmo que Trepar.

Atrever-ſe, v. n. reſl. Ter atrevimento para alguma couſa.

Atrevidaço, adj. augment. de Atrevido.

Atrevidamente, adv. Com atrevimento.

Atrevido, adj. part. Ouſado.

Atrevimento, ſ. m. Ouſadia.

Atribulaçaõ, ſ. f. - ões no plur. *Vid.* Tribulaçaõ.

Atribular, v. a. Moleſtar com tormentos, affligir com deſgoſtos, trabalhos, &c.

Atrigado, adj. part. de Atrigar-ſe. De côr de trigo, palido de medo, &c. Apreſſado.

*Atrigar-ſe, v. a. reſl. Apreſſar-ſe muito. Perturbar-ſe com medo.

Atrio, ſ. m. Pateo, adro.

Atroada, ſ. f. Grande bulha.

Atroador, ſ. m. Que atroa.

Atroamento, ſ. m. Doença que vem ás beſtas por todo o caſco.

Atroar, v. a. Fazer muito eſtrondo. Abalar.

Atrocidade, ſ. f. Qualidade de atroz.

Atropar, v. a. Pôr em tropas.

Atropelladamente, adv. *De tropel.*

Atropellar, v. a. Pizar com os pés. Opprimir. Ajuntar em tropel.

Atropellar-ſe, v. a. reſl. Apinhoar-ſe a gente em deſordem.

Atrophia, ſ. m. Extenuaçaõ dos membros, ou do corpo todo.

Atrophico, adj. Que padece atrophia.

Atroz, adj. no plur. - ozes, e tambem - ões. Enorme. Cruel, deshumano.

Atrozmente, adv. Com atrocidade.

Attemperar, v. a. (T. Med.) Moderar.

Attenção, ſ. f. - ões no plur. Applicaçaõ do entendimento. Ponderaçaõ. Urbanidade com que ſe attende. Conſideraçaõ, reſpeito.

Attencioſo, adv. Dotado de urbanidade. Acompanhado de attençaõ.

Attender, v. a. Ter reſpeito, attençaõ. Dar attençaõ, tomar ſentido, reparar. Receber com attençaõ. Eſperar.

Attendido, adj. part. de Attender. Deferido.

Attentadamente, adv. Com tento, com ſentido.

Attentado, adj. Dotado de tento, arraſoado. Que obra com reflexaõ. Exacto.

Attentado, ſ. m. (T. Forenſe.) O que ſe innova na lide. O que ſe commette contra algum deſpacho, que o veda. Crime contra vida, bens, honra de alguem.

Attentamente, adv. Com attenção.

Attentar, v. a. Eſtar attento, com ſentido. Fazer reflexaõ, reparar. Apalpar. Propor.

Attento, adj. Attencioſo. Que dá attenção.

Attenuação, ſ. f. - ões no plur. Acção de attenuar. Diminuição.

Attenuante, adj. part. Que adelgaça, que diſſolve os humores.

Attenuar, v. a. Fazer tenue. Diminuir. Debilitar.

Atteſtação, ſ. f. Acção de atteſtar. Teſtemunho dado de palavra, ou por eſcrito.

Atteſtar, v. a. Portar por fé, affirmar com teſtemunha. Invocar como taſtemunha.

Attonitamente, adv. Como hum attonito.

Attonito, adj. Eſpantado. Enlevado.

Attracção, ſ. f. - ões no plur. Acção de attrahir. Tendencia de hum corpo para o centro, para outro corpo, &c.

Attractivo, adj. Que tem virtude para attrahir. Que concilia affecto, &c.

Attracto, adj. Encolhido, fallando de nervos.

Attrahente, adj. (T. Medica.) Que attrahe.

Attrahir, v. a. Trazer a ſi por virtude de attracção. Trazer ao ſeu partido, &c. Conciliar vontades, &c.

Attribuição, ſ. m. - ões no plur. Acção de attribuir.

Attribuir, v. a. Dar, conceder. Imputar, applicar.

Attributador, adj. Que faz tributario.

Attributar, v. a. Fazer tributario. Carregar com tributos.

Attributo, ſ. m. Qualidade, accidente proprio.

Attrição, ſ. f. - ões no plur. Pezar naſcido do temor da pena do peccado. Doença do eſtomago.

Attrito, ſ. m. fyſ. A reſiſtencia que cauſa a hum corpo a roçadura por outro.

Attrito, adj. Que tem attrição.

Atuar, v. a. Tratar a alguem por tu.

Atuar-ſe, v. a. rec. Tratar-ſe mutuamente por tu.

Atulhar, v. a. O meſmo que Entulhar. Encher muito.

Atum, ſ. m. Peixe.

Atumultuar, v. a. Pôr em tumulto.

Atupir. O meſmo que Entupir. Embaraçar hum canal, &c. para naõ dar ſahida. Entulhar.

Aturadamente, adv. Com conſtancia, ſem ceſſar.

Aturado, adj. part. de Aturar. Que atura no trabalho, &c. Que ſoffre.

Aturador, ſ. m. Que atura. Que ſoffre.

Aturamento, ſ. m. Acção de aturar. Tolerancia.

Aturar, v. a. Continuar em fazer. Continuar. Soffrer. Reſiſtir.

Aturdir, v. a. Perturbar os ſentidos. Cauſar grande admiração.

Avache, palavra que quer dizer, *teme hi.*

Avaliação, ſ. f. - ões no plur. Acção de avaliar. Valor dado pelo que avalia.

Avaliador, - ora, m. f. Que avalia.

Avaliar, v. a. Pôr preço, determinar o valor.

Avançada, ſ. f. Aſſalto.

Avançado, adj. part. de Avançar. Que eſtá em diſtancia. Que marcha adiante.

Avançamento, ſ. m. Reſalto, ou ſacada do edificio.

Avançar, v. a. Inveſtir. Fazer ir adiante, ganhar. Fazer marchar, poſtar adiante. Chegar até. Adiantar.

Avançar-ſe, v. a. reſl. Adiantar a marcha, por hum ſitio, entrar por elle.

Avanço, ſ. m. Adiantamento em tempo, em caminho. Adiantamento, augmento de bens, &c.

Avanguarda, ſ. f. O meſmo que Vanguarda.

Avania, ſ. f. *Vexaçaõ, que fazem os Turcos aos de outra Religiaõ para haver delles dinheiro.*

Avantajadamente, adv. Com vantagem.

Avantajado, part. de Avantajar. Excedido. Que tem de mais.

Avantajar, v. a. Adiantar, fazer de melhor condiçaõ. Fazer progreſſo.

Avantajoſo, adj. Que dá vantagem.

Avantal, ſ. m. Panno de lençaria para reſguardar a ſaia, &c.

Avante, adv. Por diante.

Avaqueirado, *adj. De feiçaõ de vaqueiro.*

Avarentamente, *adj. Como hum avarento, com avareza.*

Avarento, adj. Que tem avareza, cobiçoſo de dinheiro, &c.

Avareza, ſ. f. Amor reprehenſivel, e ſordido ao dinheiro.

Avaria, ſ. f. Damno das fazendas embarcadas, procedido de agua do mar, &c.

Avariado, adj. Que recebeo avaria. Part. de

Avariar, v. a. Cauſar avaria.

Avariar-ſe, v. a. reſl. Receber avaria.

Avaricia, ſ. f. O meſmo que avareza.

Avaro, adj. O meſmo que avarento.

Avaſſallador, ſ. m. Que avaſſalla.

Avaſſallar, v. a. Sujeitar a vaſſallagem, ao dominio.

Auçaõ, ſ. f. - ões no plur. Hoje Acçaõ.

Auĉto, ou **Auto**, ſ. m. Feito das demandas: toda a eſcritura no foro judicial.

Auctor, **Autor**, ou **Author**, - ora, m. f. Que inventa huma Obra, que he cauſa de hum effeito. (T. Forenſe) O que intenta a demanda.

Auctoridade, ſ. f. V. Authoridade.

Aucupio, ſ. m. *pen. br.* O exercicio de caçar aves.

Audacia, ſ. f. Ouſadia.

Audaz, adj. Atrevido.

Audazmente, adv. Com audacia.

Audiencia, ſ. f. Acçaõ de oüvir.

Auditivo, adj. Pertencente ao ſentido de ouvir.

Auditor, ſ. m. Juiz militar, que aſſiſte nos conſelhos de guerra, &c.

Auditoria, ſ. f. O cargo do auditor.

Auditorio, ſ. m. Congreſſo de ouvintes.

Auditorio, adj. Pertencente ao ſentido de ouvir.

Audivel, *adj. Que póde ouvir-ſe.*

Ave, ſ. f. *Animal volatil.*

Avea, ou **Aveia**, ſ. f. Caſta de graõ farinaceo.

Aveado, adj. O meſmo que aluado.

Aveal, ſ. m. Sementeira de avea.

Aveca, ou **Aiveca**, ſ. f. Orelha do arado, que afaſta a terra cortada pelo dente.

Avejaõ, ſ. m. Viſaõ diſforme em tamanho. (T. Plebeo.)

Avela, ſ. f. O meſmo que arrôs torrado. Palavra da Aſia.

Avelar, v. a. Seccar, perder alguma humidade. Diz-ſe das caſtanhas, &c. Envelhecer.

Avelhentador, - ora, m. f. Que avelhenta.

Avelhentar, v. n. Fazer-ſe velho.

Avellã, ſ. f. Fructo da avelleira.

Avelleira, ſ. f. Arvore que dá avellãs.

Avelleiral, ſ. m. Sitio plantado de avelleiras.

Avelorios, ſ. m. plur. Continhas de vidro muito miudas.

Avelutado, adj. Que tem o felpo de veludo.

Ave-Maria, ſ. f. A ſaudaçaõ Angelica a Virgem Maria.

Avena, ſ. f. Frauta paſtoril. Fig. Eſtylo humilde.

Avença, ſ. f. Ajuſte, convençaõ de preço. Ajuſte, pacto entre os que litigaõ.

Avencadura, ou Ovencadura. (T. naut.) Enxarcia real.

Avençal, adj. Que ſe ajuſta por algum preço para trabalhar.

Avencaõ, ſ. f. - ões no plur. Herva.

Avençar-ſe, v. n. refl. Fazer ajuſte.

Avenenar, v. a. O meſmo que Envenenar.

Avenida, ſ. f. Eſtrada, caminho que vai acabar em algum lugar.

Aventar, v. a. Expôr ao vento. Ter faro, fallando de ave carniceira. Fig. Deſcobrir, adivinhar o ſegredo. *Aventar a mina*, quer dizer, tirar da mina a polvora do inimigo.

Aventura, ſ. f. Riſco. Caſo fortuito. Empreza bellica arriſcada.

Aventurado, adj. Ouſado, que ſe aventura. Expoſto a perigo. Part. de

Aventurar, v. a. Arriſcar, pôr em perigo de hum ſucceſſo bom ou máo.

Aventurar-ſe, v. a. refl. Arriſcar-ſe.

Aventureiro, adj. Que ſe arriſca para melhorar de fortuna. Que ſahe a fazer prezas, fallando de hum navio.

Aventuroſo, adj. Que ſe expõe aos riſcos da guerra, arriſcado.

Averbar, v. a. Eſcrever em verba. Derivar hum verbo de algum nome. Dar pôr ſuſpeito o Juiz, &c.

Averças, ſ. f. plur. Por Avarias.

Averdugadas, ſ. f. pl. He o que depois ſe chamou Donaire.

Averdugas, ſ. f. plur. He o meſmo.

Avergar, v. a. O meſmo que Vergar.

Averiguaçaõ, ſ. f. - ões no plur. Acçaõ de averiguar.

Averiguadamente, adv. Com averiguaçaõ.

Averiguado, adj. part. de Averiguar. Fig. Cauteloſo. Que naõ ſe deixa enganar.

Averiguador, - ora, m. f. Que averigua.

Averiguar, v. a. Examinar a certeza de alguma couſa. Tomar informaçaõ.

Averno, ſ. m. Tomaõ os Poetas pelo Inferno.

Averſaõ, ſ. f. - ões no plur. Oppoſiçaõ a alguma couſa, aborrecimento.

Averſo, adj. - Oppoſto, contrario.

Aveſinha, ſ. f. Dimin. de Ave.

Aveſſada, ſ. f. (T. de Altanaria.) Corrêa de prender o falcaõ a alcandora.

Aveſſado, adj. Feito ás aveſſas.

Avêſſo, ſ. m. A parte oppoſta á principal. Mal. Damno. Erro.

Avéſſo, adj. Contrario. Que naõ acerta no alvo, fallando de hum tiro. Extravagante no modo de proceder.

Avexar, v. a. O meſmo que vexar. Fazer oppreſſaõ.

Avezar, v. a. Acoſtumar.

Avezar-ſe, v. a. refl. Acoſtumar-ſe.

Auge, ſ. m. (T. Aſtron.) O ponto, em que o planeta eſtá mais apartado da terra. A parte ſuperior do epiciclo do planeta. O maior augmento de qualquer couſa. O mais excellente.

Augmentaçaõ, ſ. f. - ões no plur. Augmento.

Augmentador, - ora, m. f. Que augmenta.

Augmentar, v. a. Fazer maior. Em todas eſtas palavras naõ ſe pronuncia o *g*.

Augmento, ſ. m. Accreſcimo, creſcimento.

Augueiro, ſ. m. O meſmo que Agoeiro, e he melhor.

Augur, ſ. m. Agoureiro.

Augural, adj. Pertencente ao augur, ao augurio.

Augurar, v. a. Prognoſticar.

Augurio, ſ. m. Preſagio do futuro tirado do vôo, e canto das aves.

Auguſtiniana, ſ. f. Certo acto que ſe fazia d'antes na Univerſidade de Coimbra.

Auguſtiniano, adj. Concernente aos Religioſos de Santo Agoſtinho.

Auguſtal, adj. Concernente ao Imperador.

Auguſto, adj. Mageſtoſo, grande.

Aviado, adj. part. de Aviar. Que caminha depreſſa.

Aviamento, ſ. m. O aparelho neceſſario para obras mecanicas. Preparo, deſpacho.

Aviar, v. a. Dar o aviamento neceſſario. Apreſſar. Preparar.

Aviar-ſe v. a. refl. Preparar-ſe, pôr-ſe prompto.

Avictualhar, v. a. Prover de viveres.

Avidamente, adv. Com muito deſejo, com muito appetite.

Avido, adj. Muito cobiçoſo.

*Avil, adj. Máo.

Avillanado, adj. Proprio de villaõ.

Aviltadamente, adv. De hum modo vil.

Aviltador, - ora, m. f. Que envilece.

Aviltamento, ſ. m. Acto de envilecer, de fazer-ſe vil.

Aviltar, v. a. Fazer vil, tratar com vileza.

Aviltar-ſe, v. a. refl. Fazer-ſe vil.

Avinagrado, adj. Que ſabe alguma couſa a vinagre. Part. de

Avinagrar, v. a. Temperar, azedar com vinagre.

Avincular, v. a. O meſmo que vincular.

Avindo, adj. Conforme, que eſtá em boa harmonia. Part. de Avir.

Avinhado, adj. Que ſabe a vinho. Fig. Que vive em habito máo.

Avir, v. a. Ajuſtar, fazer convencionar. v. n. antiq. Acontecer.

Avir-ſe, v. n. Ajuſtar-ſe. Conformar-ſe. Conjuga-ſe como o ſeu ſimples Vir.

Aviſadamente, adv. Com juizo.

Aviſado, adj. Ajuizado, prudente, diſcreto. Part. de Aviſar.

*Aviſamento, ſ. m. O meſmo que aviſo.

Aviſar, v. a. Dar aviſo.

Aviſar-ſe, v. a. refl. Eſtar de acordo, advertido.

Aviſinhar, v. n. Habitar como viſinho. v. a. Approximar, chegar para perto.

Aviſinhar-ſe, v. a. refl. Chegar-ſe para perto.

Aviſo, ſ. m. Advertencia, noticia. Diſcriçaõ.

Aviſtar, v. a. Ver ao longe.

Aviſtar-ſe, v. a. rec. Ver-ſe com alguem.

Avito, adj. poet. Que vem de avós.

Avivar, v. a. Fomentar a vida. Excitar, eſpertar. Realçar. v. n. Eſpertar-ſe.

Aviventar, v. a. Dar vida, avivar.

Aula, ſ. f. Caſa, onde ſe enſinaõ publicamente as Sciencias. Palacio do Principe, &c.

Aulico, adj. Palaciano, cortezaõ.

Aunado, adj. Individuado, feito em hum só ſuppoſto com outro tal.

Avô, ſ. m. Pai do pai, ou da mãi. No plur. Os antepaſſados.

Avó, f. f. A mãi do pai, ou da mãi.

Avo, terminaçaõ que ſe ajunta aos adjectivos numeraes para exprimir os denominadores das fracções como $\frac{1}{40}$ hum quarentavo.

Avoaçar, v. a. Adejar amiudadas vezes.

Avoar, v. a. O meſmo que Voar. Deſapparecer.

Avocaçaõ, ſ. f. A acçaõ de avocar.

Avocar, v. a. Chamar, attrahir, fazer vir. Attribuir-ſe. Fazer ir ao ſeu juizo a cauſa que corria em outro.

Avocatorio, adj. A fim de avocar.

Avoejar, v. a. Rodar as braçadeiras no braço, fallando do jogo da lança, &c. Bater pouco as azas.

Avoengo, adj. Herdado de avós. Como ſubſt. no plur. Antepaſſados.

*Avol, adj. O meſmo que Avil.

*Avoleza, ſ. f. Maldade.

Avolumar, v. a. Fazer creſcer em volume. v. n. Occupar grande eſpaço.

Aura, ſ. f. Vento brando. Fig. Favor.

Aureo, adj. De ouro. De côr de ouro.

Aureola, ſ. f. Circulo de luz, que ſe põe na cabeça das imagens dos Santos. Coroa da bemaventurança, do martyrio.

Auricalco, ſ. m. Metal miſturado de ouro, e prata.

Auricular, adj. Concernente á orelha. Que ſe diz á orelha.

Aurifero, adj. pen. br. Que traz ouro.

Aurifriſio, ſ. m. Ave.

Auriga, ſ. m. (T. Poetico) O cocheiro. Conſtellaçaõ ſeptentrional.

Aurora, ſ. f. A primeira luz da manhã.

Auſencia, ſ. f. O eſtado do que eſtá em diſtancia, apartamento.

Auſentar, v. a. Retirar, fazer fahir de algum lugar.

Auſentar-ſe, v. a. reſl. Retirar-ſe, ir-ſe de algum lugar, apartar-ſe de alguem.

Auſente, adj. Que eſtá diſtante.

Auſo, ſ. m. Ouſadia.

Auſpicar, v. a. Agourar dando eſperança de algum bem futuro.

Auſpicio, ſ. m. Agouro. Direcçaõ, protecçaõ, aſſiſtencia.

Auſteramente, adv. Com auſteridade.

Auſtereza, ſ. f. O meſmo que auſteridade.

Auſteridade, ſ. f. Mortificaçaõ dos ſentidos. Severidade. Inteireza de coſtumes.

Auſtero, adj. Que vive huma vida auſtera. Severo.

Auſtral, adj. Do ſul, que pertence ao ſul.

Auſtro, ſ. m. O ſul.

Authenticamente, adv. De hum modo authentico.

Authenticar, v. a. -quei. Fazer authentico, authoriſar a verdade.

Authenticas, ſ. f. pl. Reſumos das Novellas de Juſtiniano, que vem no ſeu Codigo abaixo das Leis, que revogaõ, derogaõ, ou ampliaõ.

Authenticidade, ſ. f. Qualidade de authentico.

Authentico, adj. Solemne, provado com authoridade publica. Authentica, como ſubſtantivo, Certidaõ de ſer verdadeira a reliquia.

Auto, Autor, V. Aucto. Auctor.

Authoridade, ſ. f. Poder, dominio. Reſpeito, credito.

Authoriſadamente, adv. Com authoridade.

Authoriſado, adj. Reſpeitavel. Part. de

Authoriſar, v. a. Dar authoridade, dar credito, fazer reſpeitavel.

Autocephalo, adj. Que governa por ſi com independencia de outro chefe.

Autografo, adj. Original, eſcrito por ſeu auctor.

Automato, ſ. m. Que parece moverſe per ſi meſmo.

Autoria, ou Auctoria, ſ. f. Direito que tem o comprador de chamar o vendedor para defender a couſa, que lhe vendeo, quando alguem lha quer tirar por juſtiça.

Autuaçaõ, ſ. f. -ões no plur. Acçaõ de auctuar.

Autuar, ou Auctuar. Fazer auctos. Ajuntar aos auctos.

Autumnal, adj. Do Outono.

Avulſo, adv. Separado de outro. Falto de authenticidade.

Avultar, v. a. Fazer vulto á viſta. Creſcer.

Auxiliador, -ora, m. f. Que auxilia.

Auxiliante, adj. part. Que dá auxilio.

Auxiliar, adj. Que ajuda, que auxilia.

Auxiliar, v. a. Soccorrer.

Auxilio, ſ. m. Soccorro.

Axa, he o meſmo que Fulana.

Axe, ſ. m. Ferida, golpeſinho de que o menino ſe queixa.

Axe, ſ. m. O meſmo que eixo. Pronuncia-ſe o x. como cſ., e aſſim nas palavras ſeguintes.

Axifugo, adj. (*T. Phyſico*) pen. br. Que tende a apartar-ſe do eixo.

Axillar, adj. (T. Anatomico) Que pertence ao ſovaco do braço.

Axioma, ſ. m. Sentença evidentiſſima, e geralmente recebida.

Axorar, v. a. Lançar fóra, fazer ſahir de algum poſto.

Ay, interjeiçaõ de dôr.

Aya, ſ. f. A que edùca.

Ayo, ſ. m. O que educa.

Az, ſ. m. No jogo das cartas, e dados he a que vale hum ponto. ſ. f. Eſquadraõ, bando, alcatea. Multidaõ.

Aza, ſ. m. Os membros empennados, com que o paſſaro voa, e ſe ſoſtém no ar.

Azado, ſ. m. Vaſo com aza.

Azado, adj. Que tem aza. §. Agil, idoneo.

Azador, ſ. m. Que dá azos.

Azafama, ſ. f. Preſſa com bulha de gente para alguma couſa. Fig. Multidaõ de negocios.

Azafamado, adj. Apreſſado com negocios.

Azagaia, ſ. f. Lança curta para atirar, de que uſaõ os barbaros.

Azagaiada, ſ. f. Ferida feita com azagaia.

Azambugeiro, ou Zambugeiro, ſ. m. Arvore.

Azaqui, ſ. m. Tributo que os Mouros pagavaõ aos Reis de Portugal.

Azar, ſ. m. O ponto porque ſe perde no jogo. Fig. Deſdita. Azar branco. Flor, como o ranunculo.

Azar, v. a. Dar azos. Ageitar. Engenhar.

Azar-ſe, v. a. refl. Fazer-ſe idoneo, ageitar-ſe, ſer occaſiaõ de . . .

Azebre, ſ. m. Succo da herva baboza. Verdete do cobre.

Azedamente, adv. Deſabridamente.

Azedador, -ora, m. f. Que azeda.

Azedar, v. a. Fazer azedo. Fig. Indiſpor, deſgoſtar.

Azedar-ſe, v. a. refl. Fazer-ſe azedo. Deſgoſtar-ſe.

Azedas, ſ. f. Herva conhecida.

Azedia, ſ. f. O meſmo que azedume.

Azedinha, ſ. f. Herva. O meſmo que Trevo aquatico.

Azedinho, adj. Dimin. de

Azedo, adj. Acido, que tem ſabor de vinagre, &c. Aſpero. Deſabrido de genio.

Azedume, ſ. m. Sabor azedo. Fig. Deſabrimento, moſtra de má vontade.

Azedura, ſ. f. Azedume.

Azeirado, adj. part. de Azeirar. Fig. Duro.

Azeirar, v. a. Dar tempera de aço ao ferro. Endurecer como o aço.

Azeiro, f. m. Armadilha para peſcar. Aço.

Azeitar, v. a. Untar com azeite. Temperar com azeite.

Azeite, f. m. O ſucco da azeitona.

Azeiteiro, f. m. Que faz, ou vende azeite.

Azeitona, f. f. Fructo da oliveira.

Azeitonado, adj. De côr de azeitona.

Azelha, f. f. Aza pequena do ceſto, ceira, &c. para ſe pegar nelle.

Azemola, f. f. Beſta grande para o ſerviço de huma caſa. Fig. Eſtupido.

Azemel, f. m. O que anda com a azemula.

Azenha, f. f. Moinho, que moe por meio de agua.

Azerar, v. a. Entre encadernadores, fazer, ou pôr de côr de aço pelas folhas.

Azereiro, f. m. Arvore.

Azerola, f. f. Arvore, e fructo della.

Azerve, f. m. Paravento de ramos para abrigar as eiras.

Azevia, f. f. Peixe.

Azevichado, adj. De côr de azeviche.

Azeviche, f. m. Pedra mineral de côr negra, e luzidia.

Azevieiro, adj. Dado a mulheres. Malicioſo.

Azevinho, f. m. Planta.

Azevre, V. Azebre.

Azia, f. f. pen. l. Azedume do eſtomago.

Aziago, adj. De máo agouro, de má ſorte.

Aziar, f. m. Inſtrumento de apertar os beiços das beſtas para tellas quietas.

Aziche, f. m. Eſpecie de vitriolo.

Azimo, adj. pen. br. Sem fermento.

Azimuth, f. m. (T. Aſtron.) Circulo vertical.

Azimuthal, adj. Formado do meridiano, e do azimuth.

Azinha, f. f. Dimin. de Aza. Fructo da Azinheira. adv. V. Aſinha.

Azinhaga, f. f. Caminho eſtreito tapado de ambos os lados.

Azinhal, f. m. Arvoredo de azinheiras.

Azinhavre, f. m. Ferrugem, ou vitriolo do cobre, e do latão.

Azinheira, f. f. Arvore.

Azivieiro, e outros, V. com se.

Aziumar-ſe, v. n. reſl. Azedar-ſe.

Aziume, f. m. Azedume.

Azo, f. m. Occaſião, motivo. Meio para... Geito.

Azoinar, v. a. Fazer eſtrondo aos ouvidos.

Azorragada, f. f. Pancada de azorrague.

Azorragar, v. a. Dar com o azorrague.

Azorrague, f. m. Açoute de correas, de que uſaõ os cocheiros.

Azougado, adj. part. de Azougar. Fig. Inquieto, que tem muita viveza.

Azougar, v. a. - guei. Dar azougue. Fig. Fazer inquieto.

Azougue, f. m. Semimetal fluido.

Azul, f. m. Tinta azul.

Azul, adj. Côr, que tem a maſſa extrahida do anil.

Azulado, part. de Azular. Que tira a azul.

Azular, v. a. Pintar, tingir de côr azul.

Azulejador, f. m. O que aſſenta azulejos.

Azulejar, v. a. Pôr, aſſentar azulejos.

Azulejo, f. m. Ladrilho vidrado.

Azurracha, f. f. Genero de barcaça no Douro.

Azygos, f. f. (T. Anatom.) Nome de huma vêa, que tambem ſe chama Vêa ſem par.

TAYLOR INST. OXFORD

B. f. m. A ſegunda letra do Alphabeto.

Baba, f. f. Saliva. Humor que deita o caracol, &c.

Babado, adj. Cheio de baba. Part. de *Babar*.

Babadouro, f. m. Pedaço de lenço, que trazem os meninos para reſguardo da baba.

Babaõ, adj. Tolo, baboſo.

Babar, v. n. Deitar baba.

Babar-ſe, v. n. refl. Deitar *baba*.

Babeira, f. f. Parte da armadura, que reſguardava os queixos, a boca, e a *barba*.

Babeiro, f. m. O meſmo que *Babadouro*.

Baboza, f. f. Herva.

Baboſo, adj. Que ſe baba. Fig. Tolo.

Babugem, f. f. *Baba*.

Bacalhaõ, f. m. Peixe.

Bacamarté, f. m. Arma de fogo curta.

Bacchanalias, f. f. pl., e

Bacchanaes, f. f. plur. Feſtas de Bacchio.

Bacchiſta, adj. Dado ao vinho, licores, &c.

Baceita, f. f. *Doença do baço.*

Bacelada, f. f. Lugar plantado de muitos bacelos.

Baceleiro, f. m. O que póe o bacello. Vara nova da vide velha

Bacelo, f. m. Vara da vide cortada para plantar. Vinha nova.

Bacharel, f. m. Que tem o primeiro gráo em qualquer Faculdade.

Bacharelar, v. a. Fallar muito.

Bacharelice, f. f. Vicio de fallar muito.

Bacia, f. f. Vaſo redondo, ou ovado de barro, ou metal, &c. (T. de Pedreiro.) Pedra, onde aſſenta o bocal do pulpito, e as janellas de ſacada.

Bacinete, f. m. Parte da armadura, que cobria a cabeça.

Bacio, f. m. Vaſo para excrementos.

Baço, f. m. Entranha do corpo do animal.

Baço, adj. De côr parda, eſcura.

Bacorinhar, v. n. (T. baixo.) Palpitar.

Bacorinho, f. m. Dimin. de

Bacoro, f. m. pen. br. Porco pequeno.

Bacorote, f. m. *Dimin.* de Bacoro.

Baculo, f. m. Baſtaõ curvo na extremidade, e alto dos *Biſpos*, &c.

Bada, f. f. *Animal. V. Abada.*

Badajo, adj. m. Vadio.

Badal, f. m. Inſtrumento de Cirurgia com huma pá, para ſoſter o queixo, e abaixar a lingua, quando ſe quer ver a garganta.

Badalada, f. f. Pancada do badalo no ſino. Fig. Erro no fallar, deſproposito.

Badalar, v. a. Dar badaladas.

Badalejar, v. n. Dar ao badalo. Fig. Tremer de frio, &c.

Badaleira, f. f. *Argola, onde ſe mette o badalo.*

Badalo, f. m. Pega de *ferro*, com que ſe toca o ſino.

Badameco, f. m. Paſta de levar papeis, ou livros para a eſcóla.

Badana, f. f. V. Carneira. A ovelha velha, e magra, que já naõ pare, e fig. toda a carne magra.

Badejo, f. m. Peixe.

Badulaque, f. m. Guizado de figado, e bofes. Fig. Traſtes de pouca valia.

Baé, f. f. A mulher Chriſtã do Canarin.

Baeta, f. f. Tecido de lã groſſo.

Bafagem, f. f. Sopro de vento brando.
Bafari, f. m. Ave, que paſſa o mar.
Bafejar, v. a. Lançar bafo ſobre alguma couſa. Fig. Vaporar.
Bafio, f. m. pen. l. Máo cheiro procedido de humidade.
Bafo, f. m. Vapor, que exhala o bofe. Sopro fallandõ do vento. Fig. Calor, protecçãõ, favor.
Baforada, f. f. Bafo deſagradavel de quem bebeo vinho, &c.
*Batordar, v. a. Atirar com bafordo.
*Batordo, f. m. Lança curta arrojadiça, com que ſe fazia o exercicio de bafordar a cavallo.
Baforeira, f. f. Caſta de figueira brava.
Baga, f. f. Fructo da murta, do loureiro, &c.
Bagaço, f. m. Tudo o que he ſobejo de fructo, a que ſe extrahio o ſucco.
Bagageiro, f. m. Azemel da bagagem.
Bagagem, f. f. Toda a caſta de carga, que ſegue a quem viaja, ou a hum exercito que marcha.
Baganha, f. f. A ſemente do linho com o ſeu caſulo.
Bagatella, f. f. Tudo o que he de pouca entidade.
Bagatelleiro, adj. Que ſe occupa com bagatellas.
Bago, f. m. O grão do cacho da uva. Baculo.
Bagre, f. m. Peixe.
Bagulhado, adj., e
Bagulhento, adj. Que tem bagulho.
Bagulho, f. m. Semente da uva.
Bahia, f. f. Enſeada de mar mais eſtreita á entrada, do que para dentro.
Bahú, f. m. Caixa encoirada de tampa convexa.
Bahuleiro, f. m. O que faz bahús.
Baia, f. f. Trave da cavallarice, que ſe põe entre beſta e beſta.
Baje, Bagem, f. f. melhor Vagem. A bainha, ou caſulo de alguns legumes.
Bailadeira, f. f. A que baila. Mulher que na Aſia vive de bailar.
Bailador, - ora, m. f. Que baila.
Bailaõ, f. m. Que baila.
Bailar, v. a. Dançar.
Baile, f. m. Dança.
Baileo, f. m. Eſpecie de andaime. Palanque. Varanda.
Bailha, f. f. O meſmo que Balha.
Bailo, f. m. Melhor baile.
Bainha, f. f. Forro da eſpada, &c. Vagem. Dobra na borda do panno para naõ desfiar
Bainhar, V. Abainhar.
Bainheiro, f. m. O que faz bainhas.
Baio, adj. De côr de ouro deſmaiado, fallando de cavallos, &c.
Bajoujice, f. f. Acçaõ, qualidade de bajoujo.
Bajoujo, adj. famil. Tollo, baboſo.
Bairaõ, f. m. Paſcoa dos Mahometanos.
Bairriſta, adj. Que vive no bairro.
Bairro, f. m. Parte de huma cidade, que ſe divide em certas ruas.
Baiuca, f. f. Taberna.
Baiuqueiro, - ra, m. f. Que vende na baiuca.
Bajú, f. m. Veſtido de mangas curtas, que cobre até os joelhos.
Bajulaçaõ, f. f. - ões no plur. Serviços para liſongear com abatimento do que os faz.
Bajulador, - ora, m. f. Que faz bajulações.
Bajular, v. a. Fazer obſequios indecorosos para ganhar vontades.
Bajulo, f. m. Homem que anda fazendo carretos.
Baixa, ou Baxa, f. f. (T. Militar) Acçaõ de deſpedir o ſoldado do ſerviço. Diminuiçaõ de preço.
Baixamar, f. f. Maré vazia.

Baixamente, adv. Com baixeza.

Baixáõ, ſ. m. Inſtrumento de vento.

Baixar, v. a. Deſcer de ſitio alto. v. n. Vaſar, fallando do rio, &c. Saltar em terra. Abaixar.

Baixel, ſ. m. Dá-ſe eſte nome a qualquer Embarcaçaõ.

Baixella, ſ. f. Vazos de meza, de cozinha, &c.

Baixete, ſ. m. Banco curvo de tanoeiro.

Baixeza, ſ. f. Qualidade oppoſta á altura. Fig. Humildade, vileza de ſentimentos, &c. Acçaõ vil.

Baixio, ou **Baixo**, ſ. m. Banco de arêa no mar.

Baixo, adj. de pequena altura.

Baixura, ſ. f. Sitio baxo como valle.

Bála, ſ. f. Corpo redondo com que ſe carregaõ as eſpingardas, as peças de artilheria, &c. Fig. Couſa que abate os eſpiritos. Certa porçaõ de fazendas emmaſſadas, v. gr. bala de papel, de algodaõ. (T. de Impreſſor.) Inſtrumento de dar tinta ás fórmas.

Balaço, ſ. m. Tiro de bala.

Balaio, ſ. m. Eſpecie de ceſta.

Balais, ou **Balax**, ſ. m. Pedra preciosa.

Balança, ſ. f. Maquina para tomar o pezo de qualquer couſa.

Balançar, v. a. Agitar no balanço, ou em couſa, que ſe move como elle.

Balancear, v. n. Agitar-ſe. Examinar.

Balanco, ſ. m. Herva que afoga a covada. Embarcaçaõ da Aſia.

Balanço, ſ. m. Todo o corpo ſuſpenſo, em que qualquer ſe póe para agitar-ſe. Movimento, que ſe communica com o balanço. Agitaçaõ. (T. Mercantil.) Exame de contas.

Balandra, ſ. m. Embarcaçaõ de hum maſtro.

Balandráo, ſ. m. Veſtidura com mangas, e capuz, de que uſaõ hoje os homens da tumba da Miſericordia.

Balaõ, ſ. m. Eſpecie de embarcaçaõ como bergantim na Aſia.

Balar, v. a. Soltar a voz a ovelha.

Balauſtrada, ſ. f. Os balauſtres de huma varanda, &c.

Balauſtre, ſ. m. Columna pequena do peitoril de huma varanda, do mainel de huma eſcada &c.

Balax, V. Balais.

Balbo, adj. Gago.

Balbuciar, v. a. Gaguejar.

Balbuciencia, ſ. f. Defeito de gaguejar.

Balbuciente, adj. Gago. Que falla como o menino que começa a fallar.

Balburda, ſ. f. Tumulto de gente. Tambem ſe lê Balborda.

Balaziõ, ou **Balaço**, ſ. m. Tiro de bala.

Balcaõ, ſ. m. - ões no plur. Eſpecie de facada. Armaçaõ de madeira nas lojas, &c. para dividir a caſa, vedar a entrada, &c.

Balda, ſ. f. fam. O meſmo que Defeito. Jogar pela balda, iſto hé pela carta unica, para depois cortar.

Baldaõ, ſ. m. - ões no plur. Palavra affrontoſa.

Baldar, v. a. Fruſtrar, fazer inutil.

Balde, ſ. m. Vaſo de madeira, &c. para tirar agua dos póços. Inſtrumento rural para fazer vallas, &c. De balde, adv. Inutilmente.

Baldeaçaõ, ſ. f. - ões nõ plur. Acçaõ de baldear.

Baldear, v. a. Paſſar de hum para outro vaſo. Molhar.

Baldíamente, adv. com *i* longo. Debalde.

Báldio, adj. pen. l. Inutil. Ocioſo.

Baldío, ſ. m. pen. long. Terra inculta.

Baldo, adj. Que carece, falto de alguma couſa.

Baldoar, v. a. Dizer palavras afrontoſas.

Baldrejado, adj. Frequente em proſtituir-ſe.

Baldreu, ſ. m. Pellica para fazer luvas.
Baldroca, ſ. f. Troca de couſa abjecta.
Baldrocar, v. a. - quei. Fazer baldroca.
Balêa, ſ. f. Peixe muito grande.
Baleato, ſ. m. A cria da balea.
Balegnes, ſ. m. pl. Calçado antigo.
Baleſtilha, ſ. f. Inſtrumento para tomar a altura do ſol, e do pólo. Inſtrumento de que uſaõ os alveitares para ſangrar.
Balha, ſ. f. Mençaõ de couſas varias.
Balhar, v. a. O meſmo que Bailar.
Balhata, ſ. f. Cantiga, que ſe canta balhando.
Balia, ſ. f. pen. l., e
Baliado, ſ. m. Territorio do Balío: direitos a elle annexos.
Balido, ſ. m. O balar da ovelha.
Balio, ſ. m. pen. long. Titulo, que na Religiaõ de Malta ſe dá a alguns dos Cavalleiros por antiguidade, ou graça eſpecial.
Baliſta, ſ. f. Inſtrumento para lançar ao ar.
Baliſtica, ſ. f. Arte de atirar pelo ar a certo alvo.
Baliza, ſ. f. Páos fincados para moſtrar o caminho por terra, e por agua, ou para denotar os limites.
Balizar, v. a. Pôr balizas. Medir a altura com vara.
Balleſtar, v. a. Atirar com béſta.
Balofo, adj. Que tem mais volume que ſubſtancia.
Baloua, ſ. f. ant. Collarinho da camiza que voltava ſobre os hombros, e peito, como hoje o das crianças.
Balote, ſ. m. Diminh. de bala. Diz-ſe de livros, de papeis.
Balouçador, adj. m. Diz-ſe do cavallo que anda de chouto.
Balraventeador, Balraventear, e Balravento. V. Com Bar.
Balroa, ſ. f. Inſtrumento de abalroar.
Balſa, ſ. f. Mata cerrada. Uva pizada, que ſe deixa para cortir na dorna. Fezes do vinho. Forro de palha para reſguardar vidros. Barco, eſpecie de jangadas de madeira, ou couro para atraveſſar rios. Eſpecie de funil de madeira para liquidos.
Balſamico, adj. (T. Medico.) Diz-ſe dos remedios ſuaves, e temperados, que temperaõ a acrimonia dos humores, &c. Fig. Que recreia.
Balſaminho, ſ. m. Herva.
Balſamo, ſ. m. Arbuſto. Gomma, que elle diſtilla, quando o ferem. Certa preparaçaõ entre Chimicos, e Boticarios, e entaõ ſe chama *Balſamo artificial*. (T. Medico.) A parte mais pura, e oleoſa do ſangue.
Balſana, ſ. f. Fita com que ſe forra por baixo o habito dos Frades.
Balſeira, ſ. f., e
Balſeiro, ſ. m. Onde ha muitas balſas. Vaſilha, onde ſe lança o moſto.
Balſeiro adj. Diz-ſe do caõ enſinado a entrar em balſeiros, e da uva que naſce nas balſas. Vinho balſeiro he o meſmo que moſto.
Baltar, adj. Diz-ſe da cepa que naõ dá proveito, e que eſtraga a vinha.
Balteo, ſ. m. pen. br. Cinto militar, guarnecido de chapas, &c.
Baluarte, ſ. m. Obra que ſe faz para defender os muros. Fig. Que defende. Peça do lagar ſobre o fuſo.
Baluma, ſ. f. Cordinha, que corre pela extremidade das vélas latinas.
Balurdo, ſ. m. Peça do lagar de azeite. He de ferro, e tem hum buraco no meio, onde ſe enfia a chave para levantar a pedra.
Bambalear, v. n. Naõ eſtar firme.
Bambo, adj. Froxo.
Bambú, ſ. m. Eſpecie de canna muito groſſa, a que no Braſil daõ o nome de Taguaraçú. Fig. Bordaõ muito groſſo.

Bambual, ſ. m. Onde ha muitos bambús.
Bamburral, ſ. m. Onde ha herva para paſtos.
Banana, ſ. f. Fruto da Bananeira.
Bananeira, ſ. f. Arvore que dá a banana em caixos de muitas pencas.
Bananzola, ſ. m. ch. Homem deſpreſivel.
Banca, ſ. f. Eſpecie de meza. Certo jogo.
Bancada, ſ. f. Bancos poſtos huns junto aos outros, ou em ordens.
Bancal, ſ. m. Panno de cobrir bancas, ou bancos.
Bancaria, ſ. f. A negociaçaõ de Banqueiro.
Bancario, adj. pen. br. Concernente á negociaçaõ do Commercio de *Banco*.
Banca-rota, *V. Banco*.
Banco, ſ. m. *Aſſento* eſtreito. Banco, ou balcaõ de negociante, o qual ſe quebrava, quando fallia, e naõ apparecia na praça o negociante, que nella o tinha, e daqui banco roto, ou banca rota, por fallita, quebra. Baixio no mar, ou de pedra, ou de arêa.
Banda, ſ. f. O meſmo que lado. Tira com que ſe forra a borda do veſtido. (T. de Bralaõ.) *Talim com que ſe atraveſſa o eſcudo. Venda de cobrir os olhos á victima.*
Bandalho, ſ. m. fam. Farrapo. Que anda eſfarrapado. Paralvilho, caſquilho rafado.
Bandar, v. a. Pôr bandas ao veſtido, e banda no eſcudo.
Bandarra, ſ. m. (T. baixo.) O vadio.
Bandarrice, ſ. f. (T. baixo) Vadiaçaõ.
Bandarrinha, dim. de Bandarra.
Bandarrear, v. n. (T. baixo) Vadiar.
Bandear, v. a. Pôr do partido de alguem. Favorecer.
Bandear-ſe, v. a. reſl. Tomar o partido de alguem.
Bandeja, ſ. f. Eſpecie de taboleiro em que ſe ſerve o chá, café, &c. Inſtrumento de aventar o trigo.
Bandejar, v. a. Sacudir o trigo na bandeja para o limpar.
Bandeira, ſ. f. Inſignia militar. Inſignia de navio.
Bandeito, adj. Que ſe volta para qualquer banda. Parcial.
Bandeirola, ſ. f. Bandeira pequena.
Bandel, ſ. m. Bairro de eſtrangeiros entre os Africos.
Bandido, adj. O meſmo que Banido. Fig. Salteador.
Bandir, v. a. O meſmo que Bannir.
Bando, ſ. m. Partido, parcialidade. *Pregaõ público para dar a ſaber huma ordem, decreto, &c.*
Bandola, ſ. f. Cinto de *polvorinhos*. No plur. Vélas que ſe armaõ, quando o navio fica deſaparelhado.
Bandoleira, ſ. f. Cinto, de que pende a clavina.
Bandoleiro, ſ. m. Ladraõ que rouba com outros em bando. O que ſegue bandorias. Inconſtante, que faz requebros a quantas mulheres vê.
Bandoria, ſ. f. pen. l. Hoſtilidades feitas por facções.
Bandouba, ſ. f. O meſmo que *redenho*.
Bandulho, ſ. m. (T. baixo) Barriga. (T. de Impreſſor.) Eſpecie de cunha para bater, e apertar as cunhas, que fixaõ as letras.
Bandurra, ſ. f. Inſtrumento muſico de quatro, ou cinco cordas.
Bandurrilha, melhor que Bandorrilha. ſ. f. Bandurra pequena. Ridiculo, que anda pelas ruas tocando bandurra para ter de que viver.
Banha, ſ. f. Gordura do animal, nos rins, e barriga.
Banhar, v. a. Metter em banho, metter em agua. (T. de Pintura) Dar

huma tinta ſobre outra, de modo que ſe perceba a debaixo.

Banho, ſ. m. Acçaõ de banhar. O liquido em que ſe toma o banho. O ſitio, onde elle eſtá, ou ſe toma. Pregaõ na Igreja para caſamento. Carcere dos captivos em Argel.

Banir, v. a. Proſcrever, deſterrar.

Banqueiro, ſ. m. O que tem banco de commercio de cambios.

Banqueta, ſ. f. Banca pequena. (T. de Fortificaçaõ.) Eſpecie de degráo, em que os ſitiados ſobem para deſcobrir mais campo, e atirar melhor.

Banquete, ſ. m. Meza eſplendida para convidados.

Banqueteador, ſ. m. O que dá banquetes.

Banquetear, v. a. Dar banquete.

Banquinho, ſ. m. Dimin. de banco.

Bantim, ſ. m. Embarcaçaõ pequena da Aſia.

Bantineiro, ſ. m. Que navega o bantim.

Banzar, v. n. Paſmar com magoa, deſgoſto.

Banzeiro, adj. (T. Naut.) Diz-ſe do mar quando naõ faz grandes ondas: e do jogo que anda igual para os parceiros.

Baoneza, ſ. f. Eſpecie de maçã de côr parda, e hum pouco azeda.

Baptiſmal, adj. Que pertence ao Baptiſmo.

Baptiſmo, ſ. m. O primeiro Sacramento da Igreja.

Baptiſterio, ſ. m. O lugar na Igreja, onde eſtá a pia de baptiſar.

Baptiſar, v. a. Adminiſtrar o baptiſmo. Fig. Nomear alguem pelo ſeu nome. Pôr-lhe algum epitheto.

Baque, ſ. m. Queda, ou ſom que faz o corpo que cahe.

Baquear, v. n. Dar baque.

Baquear-ſe, v. n. refl. Abater-ſe, abaixar-ſe.

Baqueta, ſ. f. Inſtrumento de páo, com que ſe toca o tambor.

Bar, ou Bahar, ſ. m. Pezo da India equivalente a 16 arrobas.

Baraça, ſ. f. Liga de apertar o linho na róca.

Baracha, ſ. f. Caldeira nas marinhas do ſal.

Baracinho, dimin. de

Baraço, ſ. m. Corda para enforcar. Atadura para atar feixe, &c.

Barafunda, ſ. f. Multidaõ de gente em confuſaõ.

Berafuſtar, v. n. Mover-ſe com certa direcçaõ. Ir dar com impeto. Embater.

Baralha, ſ. f. Cartas, que ſobraõ, depois de repartidas as outras. Briga.

Baralhador, ſ. m. O que baralha.

Baralhar, v. a. Miſturar as cartas. Perturbar a ordem.

Baralho, ſ. m. Chama-ſe aſſim o total das 52 Cartas com que ſe joga.

Barão, ſ. m. - ões no plur. Dignidade de nobreza immediata á de Viſconde.

Barata, ſ. f. Inſecto.

Baratar, v. a. Fazer barato. Dar por pouco preço.

Baratear, v. a. Regatear ſobre preço. v. n. Baixar de preço.

Barateiro, adj. Que vende barato. Que quer comprar barato.

Barateza, ſ. f. Baixeza de preço.

Barato, adj. De pouco preço. De pouco trabalho.

Barato, ſ. m. O que os jogadores daõ ao dono da caſa. O que o jogador dá ao parceiro, ao que perde, e aos que reſolvem as duvidas.

Barathro, ſ. m. pen. br. Cova muito funda.

Barba, ſ. f. Parte do roſto abaixo da bocca. O cabello que occupa eſſa parte.

Barbacãa, f. f. (T. de Fort. antigo) Muro baixo fronteiro ás muralhas, para defender o foſſo.

Barbaças, f. m. Que tem barbas grandes.

Barbaçote, f. m. Obra nos muros na Fortificaçaõ antiga.

Barbaçudo, adj. Que tem muita barba.

Barbada, f. f. Beiço inferior do cavallo.

Barbadinho, adj. De pouca barba. f. m. Religioſo Franciſcano, que traz as barbas compridas.

Barbalho, f. m. Raizes delgadas da arvore.

Barbante, f. m. Guita, cordel fino.

Barbar, v. n. Deitar, apontar a barba.

Barbaramente, adv. De hum modo barbaro.

Barbareſco, adj. De barbaro.

Barbaria, f. f. pen. l. O meſmo que Barbaridade. Terra de barbaros. Ignorancia, coſtumes barbaros.

Barbarice, f. f. V. Barbaridade.

Barbarico, adj. pen. br. De babaros.

Barbaridade, f. f. Acçaõ de barbaros. Deshumanidade.

Barbariſco, adj. De barbaros.

Barbariſmo, f. m. (T. de Grammatica.) Vicio contra as regras, e pureza da linguagem, pronunciando, e uſando de palavras eſtrangeiras.

Barbarizar, v. n. Dizer barbariſimos. v. a. Fazer barbaro. Miſturar de barbaridades.

Barbaro, adj. Que naõ tem civilidade, que naõ he civiliſado. Cruel, deshumano.

Barbaſco, f. m. Herva medicinal.

Barbata, f. f. O meſmo que Bravata. Palavras de ameaço de quem quer moſtrar valentia.

Barbatana, f. f. Parte do peixe junto ás guelras, que lhe ſerve de braço de hum, e outro lado, com que nada.

Barbatear, v. a. V. Bravatear.

Barbeadura, f. f. O acto de fazer a barba.

Barbear, v. a. Fazer as barbas a alguem. v. n. (T. Naut.) Eſtar preſo.

Barbearia, f. f. A caſa, onde os Frades fazem as barbas.

Barbechar, v. a. (T. de Agricult.) Alimpar a terra alqueivada das raizes para ſemear.

Barbeiro, f. m. O que faz as barbas.

Barbeito, f. m. Acçaõ de barbechar a terra. Terra barbechada.

Barbella, f. f. Pelle, que pende do peſcoço do boi. Cadeira, ou couſa ſemelhante, que prende de cada lado ao freio do cavallo por baixo da barba.

Barbicacho, f. m. Gabeçaõ de corda para as beſtas.

Barbilho, f. m. O que ſe põe na bocca dos animaes para lhe tapar. A nafaia dos caſulos, caſulos furados, que naõ ſe podem aproveitar. Fig. Eſtorvo.

Barbipenente, adj. A quem começa a nacer a barba.

Barbiruiva, f. f. Ave.

Barbiruivo, adj. m. Que tem a barba ruiva.

Barbiteſo, adj. Que tem a barba teza. Forte, rijo, que reſiſte.

Barbo, f. m. Peixe de rio.

Barboneo, adj. m. Aſſim chamaõ no Braſil aos Religioſos barbadinhos.

Barbote, f. m. Na armadura he o que cobria a barba antigamente. No plur. (T. de Tecelaõ.) Saõ as cabeças, que ficaõ onde ſe emendaõ os fios do tear.

Barbuda, f. f. Moeda de prata do tempo de El-Rei D. Fernando, e valia trinta e ſeis réis.

Barbudo, adj. m. Que tem a barba cerrada.

Barca, ſ. f. Embarcaçaõ maior que barco.

Barça, ſ. f. Forro de palha dos vaſos de vidro.

Barcaça, ſ. f. Barca grande.

Barcada, ſ. f. A carga que leva a barca, ou barco.

Barcagem, ſ. f. Frete da barca, ou barco.

Barceiro, ſ. m. Que faz barças.

Barchote, ſ. m. Barco pequeno.

Barco, ſ. m. Caſta de embarcaçaõ pequena.

Barcolas, ſ. f. plur. (T. Naut.) As bordas onde encaixaõ os quarteis de fechar as eſcotilhas.

Barda, ſ. f. O meſmo que tapigo. Fig. Amontoamento.

Bardana, ſ. f. Planta.

Bardar, v. a. Cercar com bardas, ou bardo.

Bardo, ſ. m. Sebe de balſeiro, ou ſilvado para vedar a entrada nas devezas, &c. Eſpecie de curral mudavel.

Bareja, ſ. f. Lendea da moſca varejeira.

Bargadas, ou Bragadas, ſ. f. plur. Saõ as vêas das pernas do cavallo do joelho para cima da parte interior.

Bargal, V. Bragal.

Barganha, ſ. f. Troca de couſas de pouco valor.

Bargantaria, melhor Barganteria, ſ. f. Acçaõ, ou vida de bargante.

Bargante, ſ. m. Picaro, de máos coſtumes, de má vida, peralvilho, vadio.

Bargantear, v. a. Viver huma vida de bargante. Peralvilhar, vadiar.

Bargantim, ſ. m. Embarcaçaõ pequena de dous maſtros, que navega á véla, e a remo.

Barilha, V. Barrilha.

Barinal, ſ. m. Era huma parte da popa ſegundo a conſtrucçaõ antiga.

Barjoleta, ſ. f. Bolça de couro, oú de lençaria groſſa, que ſe leva ás coſtas.

Baritom, ſ. m. (T. de Muſica.) O tom entre tenor, e baixo.

Barlaventeador, adj. Que barlaventea.

Barlaventear, v. a. Manobrar o navio para a parte do vento, ir para o vento.

Barlaventear-ſe, v. a. refl. Pôr-ſe a barlavento.

Barlavento, ſ. m. O bordo do navio da parte donde ſopra o vento.

Barnegal, ſ. m. Vaſo antigo.

Baroil, adj. O meſmo que Varonil.

Barometro, ſ. m. Inſtrumento para tomar o pezo do ar, e a altura dos montes.

Baroneza, ſ. f. A mulher do Baraõ.

Baronia, ſ. f. pen. l. Dignidade de Baraõ.

Barquejar, v. a. Governar o barco. Andar em barco.

Barqueiro, ſ. m. Que governa o barco, que ſerve no barco.

Barqueta, ſ. f. Barca pequena.

Barquilha, ſ. f. Peça atada a hum cordel comprido, com que os navegantes medem o eſpaço que o navio vence com certo vento.

Barquinha, ſ. f. Dimin. de Barca. V. Barquilha.

Barra, ſ. f. Entrada de hum porto de mar com terra de hum, e outro lado. Peça que atraveſſa o eſcudo de alto a baixo. Alavanca de páo de mover os cabreſtantes. Leito ordinario. Cinta de ſaia de mulher.

Barraca, ſ. f. Tenda de campo militar. Caſa ruſtica. Tenda de feira.

Barrachel, ſ. m. O militar, que buſca deſertores.

Barragãa, adj. f. Mulher amancebada.

Barragaõ, adj. m. Aſſim chamavaõ em outras éras o moço alentado, e animoſo que ſahia da patria; hoje ſe diz do que vive amancebado.

Barragana. O meſmo que Barregana.

Barranco, ſ. m. Quebrada de terra. Fig. Precipicio, damno, difficuldade.

Barrancoſo, adj. Cheio de barrancos.

Barranhaõ, ſ. m. -ões no plur. Alguidar pequeno.

Barraõ, ſ. m. O meſmo que Varraõ.

Barrar, v. a. Fazer barras de qualquer metal. Cobrir com barro. Atraveſſar com barras. Pôr barra em ſaia. Atirar de golpe com huma couſa contra outra.

Barredor, ſ. m. O meſmo que Varredor.

Barredoura, ſ. f. O meſmo que Varredoura.

Barredura, ſ. f. O meſmo que Varredura.

Barregana, ſ. f. Eſtofo de lã forte.

Barreguice, melhor Barraguice. ſ. f. Mancebia, pen. l.

Barreira, ſ. f. Lugar, donde ſe tira barro. Eſtacadas de páos afaſtados, que ficavaõ da parte de fóra dos muros. Limite. Alvo a que ſe atira.

Barreiro, ſ. m. Lugar donde ſe tira barro.

Barrella, ſ. f. Decoada de agua, feita de cinza, ou outras couſas, para fazer a roupa alva. Fig. Engano, logração. (T. Baixo.)

Barreleiro, ſ. m. Cinza, de que ſe tirou a barrella. Panno em que ſe cõa a barrella.

Barrento, adj. Que tem barro.

Barretada, ſ. f. Cortezia de barrete.

Barrete, ſ. m. Cobertura de cabeça. (T. de Fortificação.) Obra de tres angulos ſalientes, e dous reintrantes.

Barreteiro, ſ. m. O que faz barretes.

Barrica, ſ. f. Vaſilha da feição de pipa para generos ſecos.

*Barrirea, ſ. f. Pente de marfim guarnecido de pedraria.

Barriga, ſ. f. A parte do corpo, que contém os inteſtinos, e outras viſceras. Bojo de algum vaſo. Feto que anda no ventre. Groſſo da perna do homem. Parte da parede, que curva, ou dobra.

Barrigada, ſ. f. Barriga cheia. Fartadella que ſe toma de alguma comida.

Barrigaõ, ſ. m. -ões no plur. De barriga grande.

Barrigudo, adj. (T. familiar) Que tem grande barriga.

Barriguinha, ſ. f. Dimin. de Barriga. Peixe do rio de Cuama.

Barril, ſ. m. Vaſilha pequena á maneira de pipa.

Barrilete, ſ. m. Dimin. de barril. Inſtrumento de ferro de marcineiro, &c. com que ſegura a madeira para lavralla.

Barrilha, ſ. f. Outros eſcrevem Barilha. He a cinza de muitas plantas, as quaes contém ſal marinho.

Barrilha, ſ. f. Herva, que contém maior quantidade de ſal marinho. Por outro nome Kali, ou Gramata.

Barro, ſ. m. Terra gorda, de que ſe ſervem os Oleiros para vaſos, &c. Eſpinha no roſto.

Barroca, ſ. f. Monte de barro, ou de caſcalho.

Barrocal, ſ. m. Cordilheira de barrocas.

Barroco, ſ. m. Perola toſca com altibaixos.

Barroſo, adj. Da natureza de barro. Onde ha barro. Que tem eſpinhas no roſto.

Barrotar, ou Barrotear, v. a. Pôr barrotes.

Barrote, ſ. m. Trave pequena.
Barruſar, V. Borrifar.
Barruntar, v. a. Suſpeitar o que poderá ſer.
Barrunto, ſ. m. Suſpeita do que poderá ſer.
Bartidouro, ſ. m. Páo comprido, e concavo para lançar agua fóra dos barcos.
Basbaque, adj. (T. familiar.) Tolo, inſenſato.
Baſcolejar, V. Vaſcolejar.
Baſe, ſ. f. Onde aſſenta a columna, peanha. Fig. Fundamento.
Baſilica; ſ. f. Dava-ſe antigamente eſte nome ao Palacio Real. Hoje chamáõ Baſilicas as Igrejas ſumptuoſas, e ao Clero dellas. Nome de huma vêa.
Baſilicaõ, ſ. m. (T. Pharmac.) Caſta de unguento.
Baſilicos, ſ. m. pl. Aſſim ſe chamáõ os Livros de Direito Romano traduzidos em Grego.
Baſiliſco, ſ. m. Animal. Huma peça antiga de artilheria, que jogava bala de 100 libras.
Baſim, ſ. m. Lençaria de algodáõ de Bengala.
Baſſoura, V. Vaſſoura.
Baſta, ſ. f. A parte do colxáõ, que ſe levanta entre os fios paſſados com agulha.
Baſtança, ſ. f. O meſmo que Abaſtança.
Baſtante, adj. Sufficiente, que compreheude o neceſſario.
Baſtantemente, adv. Sufficientemente.
Baſtaõ, ſ. m. - ões no plur. Páo, ou cana de Bengala, que ſe traz na maõ para apoiar-ſe nelle. A bolota do ſovereiro. (T. de tinturairo.) O páo, em que ſe enfiaõ as meadas no banho.
Baſtar, v. n. Ser baſtante. Fig. Ter capacidade, ſufficiencia.

Baſtardear, v. n. Degenerar.
Baſtardia, ſ. f. Qualidade de baſtardo.
Baſtardo, adj. Que naõ he legitimo. Que degenera da ſua natureza.
Baſtardo, ſ. m. Nome de huma uva. Moeda, que houve na India de 10 ſoldos. (T. Naut.) Cabo, que ſe mette por meio das lebres, e coçouros, para atracar as vergas aos maſtros.
Baſtecedor, ſ. m. O que baſtece.
Baſtecer, v. a. Prover do neceſſario.
Baſtecimento, ſ. m. Acçaõ de baſtecer.
Baſtiaõ, ſ. m. - ões no plur. Baluarte. No plur. Lavor antigo de figuras levantadas em algum metal.
Baſtida, ſ. f. Cerca de páos muito conchegados. Obra de madeira, ou terra, de que ſe biaõ amparando os ſitiadores, para ſe ſalvar dos tiros. Torre de madeira ſobre rodas.
Baſtidaõ, ſ. f. Grande número de couſas juntas.
Baſtido, adj. Acolchoado. Fig. muito cheio.
Baſtidor, ſ. m. Barras de páo, com tiras de lona ao comprimento por dentro, em que ſe coze a peça para bordalla. Corrediças do theatro.
Baſtilhaõ, ſ. m. - ões no plur. O meſmo que Baſtiaõ.
Baſtimento, ſ. m. Provimento neceſſario.
Baſtiſſimo, adj. ſup. Muito baſto.
Baſto, ſ. m. No jogo das cartas he o az de páos.
Baſto, adj. Eſpeſſo. Que conſta de grande número.
Batalha, ſ. f. Peleja entre dous exercitos, ou duas armadas. Centro do exercito entre a vanguarda, e retaguarda.
Batalhador, ſ. m. Que batalha. Que entrou em muitas batalhas, ou as deo. Lidador.

Batalhaõ, ſ. m. Corpo de Infantaria, que conſta de 600 até 800 homens.

Batalhante, adj. part. de Batalhar. T. de Brazaõ. *Batalhante* he o animal que eſtá em acçaõ de brigar com outro.

Batalhar, v. a. Pelejar. Fig. Altercar, diſputar.

Bataõ, ſ. m. -- ões no plur. O fuſto do lugar de hum pé, feito com o outro.

Batarda, V. Abetarda.

Bataria, V. Bateria.

Batata, ſ. f. Planta, e a raiz della.

Batea, ſ. f. Vaſo com feiçaõ de alguidar, e fundo conico para a lavagem do ouro.

Bateada, ſ. f. A quantidade que leva huma batea.

Bateár, v. a. Levar em batea.

Batecú, ſ. m. com *u* longo. (T. plebeo) Pancada com o aſſento do corpo cahindo.

Batedor, ſ. m. O que bate. (T. de impreſſor.) O que com as balas põe tinta nas fórmas. (T. militar.) O explorador que reconhece os caminhos ſe eſtaõ ſeguros de inimigos.

Batedouro, ſ. m. Lugar onde ſe bate.

Batedura, ſ. f. Acçaõ de bater.

Batefolha, ſ. m. O que reduz qualquer metal a folhas muito delgadas.

Batega, ſ. f. pen. br. Vaſo com feiçaõ de bacia para ſerviço da meza. Inſtrumento de fazer ſom em bailes. (T. ruſtico) Chuveiro.

Bateira, ſ. f. Embarcaçaõ pequena, que a reſpeito das galés he como o batel a reſpeito de outros navios.

Batel, ſ. m. Embarcaçaõ pequena para ir a bordo dos navios.

Batelada, ſ. f. O que hum batel póde levar de huma vez.

Bateleiro, ſ. m. O que governa o batel, ou ſerve nelle.

Batente, ſ. m. Peça onde bate a porta ao fechalla. Aldraba.

Bater, v. a. Dar pancada com martello, &c. Tocar. Conſiſtir.

Bater-ſe, v. a. refl. Brigar.

Batéria, ſ. f. melhor que Bataria. Obra de fortificaçaõ, onde eſtaõ peças de artilheria. Acçaõ de bater. Accommettimento.

Batſbarba, ſ. m. (T. baixo) Pancada por baixo da barba. Diſputa eſquentada.

Batido, adj. part. de Bater. Vencido.

Batocar, v. a. - quei. Metter batoques.

Bato, ſ. m. Eſpecie de jogo, que ſe faz tomando de cima da meza huma, ou mais *pedrinhas*, em quanto a pedra chamada gallo, que ſe atira ao ar, ſóbe, e deſce.

Batologia, ſ. f. Repetiçaõ de palavras, que enfada.

Batoque, ſ. m. A rolha com que ſe tapa o orificio da pipa, ou barril. O meſmo Orificio.

Batorelha, ſ. m. (T. baixo) Eſtupido, fandeo.

Baxa, ſ. f. e outros. V. Baixa, &c.

Bazar, ſ. m. Eſpecie de mercado coberto na Aſia.

Bazar, ſ. f. Pedra *Medicinal*.

Bazaruco, ſ. m. *Moeda* de cobre na India, que vale hum vintem.

Bazoſia, ſ. f. Guizado feito de ſobejos da meza. Jactancia em riqueza, è valor.

Bazoar, melhor Bazar.

Bayo, melhor que Baio.

Bayoneta, ſ. f. Arma militar.

Beata, ſ. f. Mulher que vive huma vida eſpiritual, com moſtras de devoçaõ: de ordinario tomaõ por mulher de piedade mais por oſtentaçaõ, do que por ſinceridade de religiaõ.

Beataria, f. f., e

Beatice, f. f. Affectação de piedade, e de religião.

Beateiro, adj. Dado á conversação de Beatas.

Beatificação, f. f. - ões no plur. Acção de beatificar. O estado do que he beatificado. Declaração, que a Igreja faz de Bemaventurado no Ceo o que faleceo.

Beatificar, v. a. - quei. Declarar a Igreja a alguem depois de morto por bemaventurado no Ceo. Fig. Fazer feliz.

Beatilha, f. f. Lençaria muito fina. Touca de beatas, ou freiras, donde tomou o nome esta lençaria.

Beato, adj. Bemaventurado. Beatificado. Dado á vida espiritual. Hypocrita.

Bebedice, f. f. O estado do bebedo. Effeito dos licores espirituosos, e outras cousas toldando a cabeça: embriagueza. Vicio do bebedo.

Bebedo, adj. Que perdeo o juizo por effeito de licores espirituosos, e outras cousas. Dado á bebedice.

Bebedor, - ora, m. f. Que bebe.

Bebedouro, f. m. Vasilha, ou outra cousa onde os animaes bebem.

Beber, v. a. Tomar na boca, e engolir liquidos. Fig. Receber. Commetter facilmente qualquer maldade.

Bebes, f. m. beberes no plur. Bebida.

Bebera, f. f. pen br. Figo temporão.

Beberagem, f. f. Bebida. Convite para beber.

Bebereira, f. f. Figueira, que dá as beberas.

Beberete, f. m. Bebida para convidados.

Beberraõ, adj. m., e

Beberraz, adj. m. Que bebe muito.

Beberricar, v. a. - quei. Beber a miudo.

Bebertonia, f. f. O muito beber. Companhia de beberrões.

Bebida, f. f. Qualquer liquido que se bebe: diz-se ordinariamente das bebidas artificiaes.

Béca, f. f. Vestido talar. Fig. A pessoa, que usa della.

Bechico, adj. (T. Med.) Que calma a tosse, facilita a expectoração, &c.

Bêco, f. m. Rua muito estreita.

Bedame, f. m. Instrumento de carpinteiro. He hum formaõ quasi quadrado, comprido.

Bedel, f. m. Official da Universidade, que nas funções Academicas assiste com massa, &c.

Bedelho, f. m. (T. de jogo) Trunfo pequeno. Fig. Homem de pouca authoridade.

Bedellio, f. m. Planta espinhosa, e a gomma que ella distilla.

Bedem, f. m. Capa Mourisca. Capa d'agua.

Beguinaria, f. f. Vida de Beguinos. Vida Claustral, de Religiosos recolhidos.

Beguino, adj. Dizia-se dos que professavaõ pobreza, viviaõ huma vida penitente, e alguns em clausura. Assim chamavaõ tambem a qualquer pobre da Serra d'Ossa. §. Beguina toma-se tambem por beata.

Bei, f. m. (T. Asiatico) Governador de Cidade.

Beiça, f. f. (T. Baixo) Beiço cahido de quem está com rosto crime, carrancudo.

Beiçada, f. f. (T. baixo) Beiços grossos.

Beiço, f. m. Huma das duas bordas da boca. Tambem se diz das bordas da ferida, e entre os carpinteiros, da borda da taboa, que fica resaltada de outra.

Beiçudo, adj. (T. familiar) Que tem beiços muito grossos.

Beijamaõ, s. m. - ãos no plur. Acçaõ de dar a maõ a beijar, ceremonia que fazem os Soberanos em dias determinados.

Beijar, v. a. Tocar com os beiços. Fig. Chegar, tocar huma cousa em outra, como o mar na praia, &c.

Beijinho, s. m. fam. dim. de beijo. O mais excellente, o mais fino.

Beijo, s. m. O tocar com os beiços, osculo.

Beijoim, s. m. Resina de huma arvore chamada Laserpicio.

Beijú, s. m. Massa que fazem no Brasil da farinha de mandioca cosida ao forno.

Beilhó, s. m. fam. V. Belhó.

Beira, s. f. Borda do mar, do rio, do telhado.

Beiramar, adj. Que está na Costa do mar.

Beirame, s. m. Certa lençaria da India.

Beiraminho, dim. de Beirame.

Beiraõ, s. m. A Patcoa dos Turcos.

Bel, adj. Usado na frase, *a bel prazer*, com muito gosto.

Beldade, s. f. Belleza.

Beldroega, s. f. Herva.

Belfo, adj. Que tem o beiço inferior salido, e pendente.

Bêlho, s. m. A lingueta da fechadura.

Belhó, s. f. Comida feita de farinha, e abobora amassada com assucar, &c.

Beliche, s. m. Camarote de navio para dormir.

Belida, s. f. Nevoa branca no olho.

Belisçadura, s. f. , e

Belisçaõ, s. m. - ões no plur. Impressaõ das unhas na carne.

Belisçar, v. a. - quei. Dar belisções. Fig. Tirar porçaõ minima de qualquer cousa.

Belisco, s. m. O mesmo que Belisçaõ. Porçaõ minima tirada de alguma cousa.

Bellamente, adv. Com belleza.

Bellacissimo, adj. Muito guerreiro.

Belladona, s. f. Planta, que dá flores encarnadas, mas desmaiadas.

Bellagarça, s. f. Ave da Asia.

Bellatrice, adj. fem. (T. Poetico) Guerreira.

Belleguim, s. m. Que assiste o alcalde.

Belleza, s. f. Formosura. No plur. saõ os cabellos, que se trazem cahidos sobre a testa junto ás orelhas.

Bellico, adj. (T. Poet.) Pertencente á guerra.

Bellicoso, adj. Affeiçoado á guerra, guerreiro.

Belligero, adj. p. br. (T. Poet.) Guerreiro.

Bellipotente, adj. (T. Poet.) Poderoso na guerra, em armas.

Bellisono, adj. (T. Poet.) De som guerreiro.

Bello, adj. Formoso, excellente.

Bellos-ricos, s. m. pl. Especie de bolos.

Belluino, adj. Brutal, de fera.

Belmaz, s. m. Embigo. Preguinho de cabeça de lataõ.

Belveder, s. f. ou

Belverde, s. f. O mesmo que Valverde.

Bem, s. m. O que he bom, e util.

Bem, adv. De hum modo bom. Com bondade. Regularmente. Em quantidade boa. Muito.

Bem-acondicionado, adj. De boa condiçaõ. Fertil.

Bemafortunadamente, adv. Felizmente.

Bemafortunado, adj. Feliz.

Bemamado, adj. Muito amado.

Bemaventurado, adj. Que goza de estado feliz.

Bemaventurança, s. f. - Estado feliz.

Bemaventurar, v. a. Fazer feliz.

Bemditoſo, adj. Feliz.
Bemdizer, v. a. Louvar, abendiçoar.
Bemetre, ſ. m. Ave do Braſil.
Bemfazejo, adj. Que faz beneficio, bemfeitor.
Bemfeito, ſ. m. O meſmo que beneficio.
Bemfeitor, - ora, m. f. Que faz bem, beneficio. Que faz bemfeitorias em quintas, &c.
Bemfeitoria, ſ. f. Toda a obra util feita em cazas, quintas, &c.
Bemfeitorizar, v. a. Fazer bemfeitorias.
Bemguarda. V. Vanguarda.
Bemmequeres, ſ. m. Flor.
Bemol, ſ. m. Nota de muzica.
Bemolar, v. a. Abrandar o ſom da voz.
Bemparecido, adj. Que parece bem, formoſo.
Bempoſto, adj. Concertado no andar, e nos geſtos.
Bemque, conj. Aindaque.
Bemquerença, ſ. f. O querer bem.
Bemquerer, v. a. Deſejar bem, querer bem. Conjuga-ſe como o ſimples Querer.
Bemquerias, ſ. f. plur. Amores.
Bemquiſtar, v. a. Fazer bemquiſto.
Bemquiſto, adj. A quem outrem quer, e dezeja bem; bem acceito.
Bemſabido, adj. Que ſabe bem, e ſegundo a prudencia.
Bemſoante, adj. Que ſoa bem.
Bemviſto, adj. Para quem os outros olhaõ com bons olhos. Conſiderado, que adverte bem.
Benção, ſ. f. - ões no plur. com o br. Acção de deſejar bem. Acção de benzer acompanhada de orações.
Benda, a dos olhos. V. Venda.
Bendara, ſ. m. Na India he o Regedor da Cidade.
Bendiçoar, v. a. V. Abendiçoar.
Benedicta, ſ. f. (T. Pharm.) Electuario laxativo.
Beneficencia, ſ. f. Inclinaçaõ a fazer bem.
Beneficentiſſimo, adj. ſup. de beneficco. Que faz muito bem, muito inclinado a fazer bem.
Beneficiado, como ſubſt. O que tem beneficio eccleſiaſtico.
Beneficiador, - ora, m. f. Que faz beneficio.
Beneficial, adj. Que diz relaçaõ a beneficio.
Beneficiar, v. a. Fazer beneficio, para melhorar o eſtado de alguem, ou de alguma couſa. Dar beneficio eccleſiaſtico.
Beneficio, ſ. m. Obra boa feita a alguem. Trabalho para aperfeiçoar huma obra. Officio eccleſiaſtico com rendimento annexo.
Benefico, adj. Inclinado a fazer bem.
Benemerencia, ſ. f. Qualidade de benemerito.
Benemerito, adj. Que merece honra, officio, &c. em conſideraçaõ de certos motivos. Digno, habil.
Beneplacito, ſ. m. Approvaçaõ de acto, de contracto, &c.
Beneſſe, ſ. m. Emolumento de pé d'altar, que tem os Curas, &c. Fig. Doaçaõ, preſente gratuito.
Benevolamente, adv. Com benevolencia.
Benevolencia, ſ. f. Qualidade de benevolo.
Benevolo, adj. Que deſeja bem a alguem.
Bengala, ſ. f. Baſtaõ de cana da India.
Bengaleiro, ſ. m. Que vende mercadorias vindas de Bengala.
Benignamente, adv. Com benignidade.
Benignidade, ſ. f. Qualidade de benigno.
Benigno, adj. Affavel, de bom coraçaõ.
Bentinho, ſ. m. Pequeno eſcapulario bento.

Bento, adj. Que tem a benção da Igreja dada com certas ceremonias, e orações. Abençoado. Part. de Benzer.

Benzedeiro, - a, m. f. Que pertende curar de feitiços, e doenças com certas palavras, e benções.

Benzedor. O mesmo que Benzedeiro.

Benzer, v. a. - i, bento. Deitar benções acompanhadas de ceremonias, e orações.

Benzer-se, v. a. reff. O mesmo que persignar-se.

Benzimento, s. m. Acção de benzer.

Bequadro, s. m. Nota musica, para reduzir ao som natural a figura assignada onde ha sustenido, ou bemol, precedida do bequadro.

Beque, s. m. (T. Naut.) A extremidade da proa.

Berbequim, s. m. Especie de broca para furar.

Berberis, s. m. e f. Herva.

Berço, s. m. Leito de criança. Certa peça antiga de artilheria, que era curta. Fig. Patria.

Berebere, s. m. Entre os Asiaticos he o mesmo que paralysiabastarda.

Bergamota, s. f. Casta de pera.

Bergantim, s. m. O mesmo que Bargantim.

Berillo, s. m. Pedra preciosa.

Beringela, s. f. Fructo de feição de ovo, de côr roxa, ou branca.

Berlenguche, s. m. (T. de irrisão) Estrangeiro do Norte.

Berlina, s. f., ou

Berlinda, s. f. Coche pequeno de quatro rodas, e dous assentos.

Berma, s. f. (T. de Fortificação) He o espaço ao pé da muralha, que impede cahirem as ruinas do parapeito no fosso. Chama-se tambem Relexo, Sapata.

Bernaca, s. f. Ave. Outros escrevem Bernacha.

Berne, s. m. Panno fino escarlate. Outros escrevem Berneo, pen. br.

Berneo, s. m. pen. br. Capa compridada, e grosseira.

Bernicha. O mesmo que Bernacha.

Berra, s. f. V. Brama.

Berrar, v. n. Dar berros. Fallando do vento, soprar forte.

Berregar, v. n. Berrar a miudo.

Berro, s. m. Voz do boi, cabra, carneiro, e das femeas, e crias destes animaes.

Bertangil, s. m. O mesmo que Bretangil.

Bertoeja, s. f. Melhor Brotoeja.

Besante, s. m. Na armaria he huma peça redonda, e liza de ouro, ou prata, de feição de moeda.

Besbelho, s. m. (T. baixo) V. Ano.

Besbelhoteiro, adj. De enredinhos, de mexericos. Despresivel.

Besoar. V. Basar.

Besoartico, s. m. Remedio contra o veneno em que entra o besoar.

Besouro, s. m. Insecto com azas, seis patas, e duas antenas.

Bespa, s. f. Insecto destruidor das abelhas.

Bespaõ, s. m. - ões no plur. Bespa grande.

Bespinha, s. f. Dimin. de Bespa.

Besta, s. f. Animal de quatro pés. Fig. Ignorante, sandeo. Casta de jogo. Arma de atirar setas. Nesta ultima accepção se pronuncia Bésta com é agudo.

Besteira, s. f. Herva. V. Besteiro.

Besteiro, s. m. O que anda, ou atira com béstа. Insecto deste nome. O que faz béstas. Herva de besteiros. O mesmo que Elleboro.

Besteria, s. f. Companhia de besteiros.

Beſtial, adj. De beſta. Eſtupido.
Beſtialidade, ſ. f. Qualidade de beſtial. Fig. Brutalidade.
Beſtialmente, adv. Como beſta.
Beſtidade, ſ. f. (T. familiar) Acçaõ, dito de eſtupido. Ignorancia extremada.
Beſtilha, ſ. f. Inſtrumento, com que os alveitares ſangraõ.
Beſunto, ſ. m. (T. baixo.) O meſmo que juizo curto.
Beſuntar, v. a. (T. baixo.) Untar esfregando.
Beta, ſ. f. Vêa do metal na mina. Liſtra de côr diverſa no aſſento do eſtofo. Liſtra nas pennas, e no pello. Mancha. Corda.
Betar, v. a. Liſtrar de varias côres. Matizar.
Betel, ſ. m. V. Bethel.
Beterraba, ſ. f. Raiz conhecida.
Beteſga, ſ. f. Loge, ou taberna pequena em lugar retirado.
Bethe, ſ. m., e
Bethel, ſ. m. Herva aromatica.
Betilho, ſ. m. Cabreſto, que ſe póe ao boi, que anda na debulha.
Betonica, ſ. f. Herva medicinal.
Betumar, v. a. Barrar de betume.
Betume, ſ. m. Caſta de barro glutinoſo, miſturado de enxofre. Tambem ha betume artificial que ſe faz de varios ingredientes para varios uſos.
Betuminoſo, adj. Da natureza do betume, miſturado com betume.
Bexano, ſ. m. Gato novo.
Bexiga, ſ. f. Bolço membranoſo, reconditorio da ourina, e do fel do animal. Bexigas, no plur. doença bem conhecida.
Bexigoſo, adj. Doente de bexigas. Que tem ſinaes de bexigas.
Bexiguento. O meſmo.
Bezerra, ſ. f., e
Bezerro, ſ. m. Cria da vacca, em quanto naõ paſſa de hum anno.
Bibe, ſ. f. O meſmo que Abibe. Ave.
Biberiqui. V. Berbequim.
Biblia, ſ. f. pen. br. Dá-ſe eſte nome aos livros da Sagrada Eſcritura.
Bibliographia, ſ. f. pen. l. Sciencia do que tem conhecimento dos Livros, de' ſuas edições, raridade, &c.
Bibliographo, ſ. m. O que tem conhecimento dos livros, &c.
Bibliographico, adj. Concernente a Bibliographia.
Bibliomania, ſ. f. Paixaõ de ajuntar livros.
Bibliotheca, ſ. m. Collecçaõ de livros poſtos por ordem. Caſa, onde elles eſtaõ. Livro, em que eſtaõ nomes de Authores, &c.
Bibliothecario, ſ. m. O que tem a ſeu cuidado alguma Bibliotheca.
Bica, ſ. f. Cano por onde ſahe agua de alguma fonte, chafariz, &c.
Biça, ſ. f. Pezo de ouro da Aſia equivalente a duzentos mil réis.
Bical, adj. agridoce.
Bicalado, ſ. m. Ave aquatica.
Bicha, ſ. f. Cobra, ſerpente, lombriga. Nome de huma herva medicinal. Eſpecie de arrecada.
Bichancros, ſ. m. plur. Ademães de enamorados.
Bicharia, ſ. f. Toda a caſta de bichos pequenos. Multidaõ de bichos.
Bicharoco, ſ. m. Bicho aſcoroſo, que mette medo.
Bicheiro, ſ. m. Haſte com anzol para peſcar. Vara de barqueiro com ponta de ferro, e hum gancho.
Bicheiro, adj. Que ſe occupa em couſas poucas.
Bichinho, ſ. m. Dimin. de

Bicho, ſ. m. Toda a caſta de inſectos, que ſe criaõ nos corpos, madeiras, terras, &c. Animal feroz. Fig. Gente vulgar.

Bicboca, ſ. f. Leiçaõ pequeno, e maduro.

Bichoſo, adj. Podre com bichos.

Bicipite, adj. (T. Poetico) De duas cabeças.

Bico, ſ. m. Parte oſſea, e aguda, que tem as aves na fronte. Extremidade de algumas couſas, como do çapato, do pé, do peito, &c. Bico de grou. Herva.

Bicorneo, adj. Log. Argumento bicorneo. V Dilema.

Bicuda, ſ. f. Peixe do Braſil.

Bicudo, adj. Que tem bico, ou ponta como bico.

Bicuiva, ſ. f. Noz do Brazil oleoſa, e medicinal.

Biduo, ſ. m. O eſpaço de dous dias.

Biennal, adj. De dous annos.

Biennio, ſ. m. Eſpaço de dous annos.

Bifolco, ſ. m. O meſmo que Lavrador.

Bifronte, adj. (Poetico) De duas caras.

Bigamia, ſ. f. pen l. Eſtado do que, ou da que paſſou a ſegundas nupcias. *Eſtado do que tem duas mulheres*, &c.

Bigamo, adj. pen. br. O que paſſou a ſegundas nupcias; que tem duas mulheres.

Bigodeira, ſ. f. Peça de ſegurar os bigodes para que naõ ſe deſcomponhaõ. Peça de alimpar as beſtas.

Bigodes, ſ. m. plur. Cabellos creſcidos ſobre o beiço de cima. Fig. phyſionomia, parecer do roſto.

Bigorna, ſ. f. Maſſa de ferro, onde ſe malhaõ os metaes.

Bigorrilha, ſ. m. (T. baixo) Vil, deſprelivel.

Bigotas, ſ. m. plur. (T. Nautico.) Saõ como huns moitões com tres furos pelo meio, chatos, e ſem roldanas, por onde ſe enfiaõ os colhedores das vélas.

*Bila, ſ. f. Diziaõ antigamente em lugar de Bile.

Bilbode, ſ. m. (T. Militar) Diz-ſe do fogo, que os ſoldados fazem, diſparando as eſpingardas huns depois de outros ſeguidamente.

Bile, ou Bilis, ſ. f. Humor amarello, amargo, ſaponaceo, e ſingularmente deterſivo.

Bilha, ſ. f. Vaſo de barro com bojo, e gargalo eſtreito, e curto.

Bilhafraõ, ſ. m. -ões no plur. Bilhafre de maior tamanho, que os outros.

Bilhafre, ſ. m. Ave de rapina, com garras menos fortes que as do Açor.

Bilhaõ, ſ. m. -ões no plur. Moeda de cobre. Claſſe numerica que ſe ſegue á do milhaõ na Arithmetica.

Bilhar, ſ. m. Jogo, que ſe joga ſobre huma banca forrada com bolas de marfim pequenas, e huns páos a que chamaõ tacos, e maſſas.

Bilharda, ſ. f. Jogo de rapazes.

Bilhardeiro, ſ. m. (T. de injuria) Vadio, que joga a bilharda.

Bilhete, ſ. m. Eſcrito pequeno.

Bilhoſtre, ſ. m. Por injuria ſe diz do que he eſtrangeiro.

Biliar, adj. (T. Med.) Diz-ſe das partes, em que ſe faz a ſecreçaõ da bile: e das concreções nas bexigas do fel.

Biliario, adj. V. Biliar, e Bilioſo.

Bilioſo, adj. Em que domina a bile.

Bilro, ſ. m. Inſtrumento com que ſe faz renda. Páo com que ſe joga a bola.

Biltre, ſ. m. Vil, ridiculo.

Bimar, adj. (T. Poetico) Que eſtá entre dous mares.

Bimbarra, ſ. f. Tranca de páo para mover alguma couſa.

Bimembre, adj. De dous membros, ou de duas porções de animaes.

Bimeſtre, ſ. m. Eſpaço de dous mezes.

Binomino, adj. De dous nomes.

Bioco, ſ. m. Geſto affectado para inculcar modeſtia.

Biographia, ſ. f. pen. l. Hiſtoria de vidas.

Biombo, ſ. m. Grades portateis de páo forradas, e com dobradiças para encobrir alguma couſa em roda.

Bipartido, adj. Dividido em dous.

Bipedal, adj. Da medida de dous pés.

Bipede, adj. (T. Poet.) De dous pés.

Bipenne, ſ. f. Arma de ferro de dous gumes.

Biqueira, ſ. f. Peça junta á outra, que lhe ſerve de extremidade com ponta.

Biquinho, ſ. m. Dimin. de Bico.

Birbante, adj. Vadio.

Birlimbáo, ſ. m. Inſtrumento de ferro com huma palheta de aço, que applicado á boca, faz ſom, vibrando-ſe a palheta com o dedo.

Birliana, ſ. f. Herva parecida com o coentro, que dá flores como as do narcizo.

Birra, ſ. f. Doença de beſtas, ou manha. Teima.

Birrento, adj. Teimoſo por capricho.

Birro, ſ. m. Eſpecie de chapeo, ou barrete antigo.

Biſagra, ſ. f. O ferro, em que ſe revolve a porta.

Biſalhó, ſ. m. Saquinho, onde ſe trazem pedrarias, e couſas deſta caſta.

Biſarma, ſ. f. Talhador largo, de feiçaõ da ſegure de tanoeiro, com ſua haſte. Couſa deſmarcada.

Biſavô, ſ. m. O pai do avô, ou da avó.

Biſavó, ſ. f. A mãi do avô, ou da avó.

Biſbilhoteiro, adj. O meſmo que mexeriqueiro.

Biſborria, ſ. m. (T. vulgar) De borra, o mais ridiculo que póde ſer.

Biſcato, ſ. m. Fragmento. Propriamente he o que a ave apanha com o bico, e leva ás crias.

Biſcoito, ſ. m. Melhor he Biſcouto.

Biſcoutar, v. a. Coſer no forno até reduzir ao eſtado de biſcouto.

Biſcouteiro, adj. Que faz biſcoutos, ou que os vende.

Biſcouto, ſ. m. Páõ muito cozido ao forno, para embarcar, &c.

*Biſdona, ſ. f. He o meſmo que avó.

*Biſdono, ſ. m. O meſmo que avô. Outros querem que ſeja Biſavô. V. Dono.

Biſegre, ſ. m. Inſtrumento de çapateiro para brunir.

Biſlingua, ſ. f. Herva, a que outros chamáõ Hypogloſſo.

Biſnaga, ſ. f. Planta.

Biſneta, ſ. f. Filha do neto, ou da neta.

Biſneto, ſ. m. Filho do neto, ou da neta.

Biſonharia, ſ. f., e

Biſonhice, ſ. f. Falta de diſciplina. Diz-ſe do ſoldado novo. Ignorancia, falta de experiencia.

Biſonho, adj. Noviço em qualquer arte, pouco experimentado, falto de diſciplina. Biſonho ſe diz propriamente do ſoldado novo.

Biſpado, ſ. m. Dignidade, officio, e territorio do Biſpo.

Biſpal, melhor Epiſcopal.

Biſpar, v. n. Fazer as funções de Biſpo. Fig. Ver ao longe, deviſar.

Biſpo, ſ. m. Prelado da primeira ordem na jerarquia da Igreja, encarregado de huma Dioceſe.

Biſpote, ſ. m. (T. Familiar) Vaſ-

lha de barro para ourinar , &c.

Biffexto , adj. Diz-ſe do anno , em *que o mez de Fevereiro tem vinte e nave dias.*

Biſſo , ſ. m. Materia preciosa , de que os Hebreos uſavaõ nos tecidos.

Biſtori , ſ. m. Inſtrumento de Cirurgia.

Biſtorta , ſ. f. Planta.

Biſtre , ſ. m. Tinta feita de ferrugem infundida em agua , e coada.

Bitácola , ſ. f. pen. br. (T. Nautico) Caixaõ ondé vaõ as agulhas de marear , ampolheta , &c.

Bitafe , ſ. m. (T. vulgar) Taxa , défeito que ſe póe a alguem.

**Bitalha* , ſ. f. He o meſmo que Vitualha.

Bitola , ſ. f. pen. l. Medida para regular qualquer couſa.

Bivalve , adj. De duas valvas.

Bizarramente , adv. Com bizarria.

Bizarrear , v. n. Haver-ſe com bizarria. Vangloriar-ſe.

Bizarria , ſ. f. , e

Bizarrice , ſ. f. Eſtado floreſcente de ſaude. Garbo do corpo. Brio , liberalidade. Bravura. Arrogancia.

Bizarro , *adj. Bem veſtido* , e *trajado. De boa ſaude. Airoſo de corpo. Arrogante.*

Blandicias , ſ. f. plur. Affagos.

Blão , adj. (T. dè Brasão) Côr azul.

Blasfemamente , adv. Com blasfemia.

Blasfemar , v. a. Dizer palavras impias contra Deos. Dizer palavras indecoroſas contra alguem.

Blasfemia , ſ. f. Palavra impia. Dito indecoroſo contra alguem.

Blasfemo , adj. Que diz blasfemias. Da natureza da blasfemia.

Blaſmo , ſ. m. deſuſ. Reprehenſaõ merecida por alguem.

Blaſonador , - ora , m. f. Jactancioſo.

Blaſonar , v. a. Deſcrever , pintar hum eſcudo de armas. v. n. Jactar-ſe. Fallar com ſoberba.

Bloquear , v. a. Fazer bloqueo.

bloqueo , ſ. m. (T. Militar) Acampamento militar de huma armada , ou de tropas para impedir todo o genero de ſoccorro.

Boa , he terminaçaõ feminina do adj. Bom.

Boal , adj. Diz-ſe de huma caſta excellente de uvas.

Boamente , adj. Com boa vontade.

Boana , ou Buana , ſ. f. Em Leiria quer dizer carlume de peixinhos.

Boanova , ſ. f. Eſpecie de borboleta branca.

Boato , ſ. m. Melhor que Voato. Noticia dada em altas vozes.

Boavinda , ſ. f. He o parabem que ſe dá , ou recebe de ter vindo felizmente.

Boaz , ſ. m. Inſtrumento muſico de ſopro.

Bobamente , adv. Á maneira de bobo.

Bobear , v. n. Portar-ſe á maneira dos bobos.

Bobo , adj. m. Eſtupido. Chocarreiro , que ſe finge bobo.

Boca , ſ. f. A abertura por onde o homem , e o irracional , menos a ave , recebe os alimentos , e onde os maſtiga , &c. Fig. Peſſoa. Entrada de alguma couſa , como da cova , da rua , &c. Principio , *fallando da noite.* Volcaõ , *fallando do fogo.* Móſſa , *fallando do fio da faca.*

Bocaça , ſ. f. Boca grande.

Bocadinho , ſ. m. Dimin. de

Bocado , ſ. m. O que ſe toma na boca de huma vez. Porçaõ , que os dentes pódem tirar. *Bons bocados* , Iguarias de guloſos. Parte do freio ,

que o cavallo tem na boca. Fig. Porçaõ *fallando de tempo*, &c.

Bocadura, ſ. f. A boca da peça de artilheria.

Bocal, ſ. m. A boca da vaſilha. Peça do freio. Parapeito do poço. Forro na manga do veſtido. Fig. no plur. Parentelco apartado de fidalgos, pequena nobreza. Açamo. Joia da peça de artilheria.

Boçal, adj. Que naõ falla ainda a lingua do paiz, em que ſe acha. Rude, ſem arte, ignorante.

Boçardas, V. Buçardas.

Boças, ſ. f. plur. (T. Nautico) Saõ humas cabos que ſuſtentaõ a verga do gurupés.

Bocaxim, ſ. m. Tela encerada para entretélas de veſtidos.

Bocejado, adj. Acompanhado de bocejos; que faz bocejar. Part. de

Bocejar, v. n. Abrir a boca ſem querer.

Bocejo, ſ. m. Abrimento de boca involuntario.

Bocel, ſ. m. (T. de Arch.) Membro redondo do pé da columna. (T. de Artil.) Moldura, que conſta de dous filetes, e hum cordaõ, diante do fogaõ.

Bocelino, ſ. m. A porçaõ mais eſtreita, que toca no capitel da columna.

Bocelar, v. a. Ornar de bocéis; fazer do feitio de bocel.

Boceta, ſ. f. Caixa pequena de páo, ou de papelaõ para guardar nella alguma couſa.

Bocete, ſ. m. He huma peça da ſaia de malhas, ou da couraça, do feitio de cabeça de prego convexa.

Bochecha, ſ. f. A face do roſto de cada lado.

Bochechada, ſ. f. O que a bocca leva inchando as bochechas. Pancada nas bochechas. Sopapo.

Bochechudo, adj. Que tem grandes bochechas.

Bochorno, ſ. m. (Provincial) Vento quente, calor de queimada, ou do ſol quando abafa.

Bocicodio, adj. Mudo. Tolo.

Bacio, ſ. m. Papeira na garganta.

Boda, ſ. f. f. Mais uſado que Vodas. O meſmo que noivado. Feſtim de noivado.

Bode, ſ. m. O macho da cabra.

Bodega, ſ. f. Taberna portatil.

Bodegueiro, adj. Que tem bodega.

Bodiaõ, ſ. m. - ões no plur. Peixe com pintas douradas.

Bodo, ſ. m. Era antigamente hum feſtim de comer na Igreja, em que comiaõ os pobres, e os irmãos da Confraria. Qualquer feſtim.

Bodoque, ſ. m. Arco com duas cordas, e huma rede para atirar com balas de barro.

Bodúm, ſ. m. O cheiro deſagradavel do bóde.

Boeiro, ſ. m. Cano de agua.

Boense, ſ. m. Na Aſia ſaõ os marcos de terras.

*Boeta, ſ. f. He o meſmo que boceta.

Bofar, v. a. Lançar ás golfadas. Fig. Jactar-ſe. Fallar muito.

Bofarinheiro, ſ. m. Que traz a tenda ás coſtas.

Boſe, ſ. m. (T. Anat.) Parte principal do corpo.

Boſé, adv. Na verdade, á boa fé.

Bofetá, ſ. m. Lençaria muito fina de algodaõ, que nos vem da Aſia.

Bofetada, ſ. f. Pancada na face dada com a maõ aberta. Fig. Deſfeita a outrem.

Bofetaõ, ſ. m. - ões no plur. O meſmo que bofetada.

Bofete, ſ. m. Banca feita com curioſidade, e de boa madeira.

Bofetear, v. a. V. Esbofetear.
Bofilheiro, ſ. m., e
Bofarinheiro, ſ. m. V. Bofarinheiro.
Boga, ſ. f. Peixe do rio.
Bogueira, ſ. f. Cóva onde ſe recolhe a boga.
Boi, ſ. m. O macho da Vacca. Boi marinho. *Nome de peixe.* Boi de Deos. Inſecto que anda nos malvares. Boi fig. Que come muito.
Boia, ſ. f. Pedaço de páo atado á ancora, que ſe move ſobre a agúa, e ſerve para moſtrar, onde ella eſtá. Roda de cortiça da rede de peſcar.
Boiada, ſ. f. Manada de bois.
Boiáõ, ſ. m. -ões no plur. Vaſo de barro com azas, e bojo.
Boiante, part. de Boiar. Fig. Livre de embaraços, cumprido.
Boiar, v. a. Atar boia a alguma couſa. v. n. Mover-ſe ſobre a agua.
Bojar, v. n. Fazer bojo.
Boidanha, ſ. f. Herva, que trepa pela vide.
Bojo, ſ. m. A convexidade de hum vaſo, que ſe augmenta, e depois eſtreita. Fig. Capacidade. Soffrimento.
Bojarda, adj. f. Eſpecie de pera.
Boieira, adj. Nome de huma Eſtrella.
Boieiro, ſ. m. Paſtor da manada de bois.
Bojudo, adj. Que tem bojo.
Bois, ſ. m. He o meſmo que Abois. Laço, engano.
Bola, ſ. f. Peça maſſiça, ou oca, redonda. Fig. (T. baixo) A cabeça.
Bolacha, ſ. m. Paõ abiſcoutado, e chato.
Bolada, ſ. f. Pancada de bola no jogo. Fig. Vez, lanço. (T. de Artil.) Porçaõ da peça deſde os munhões até a bocadura.
Bolandas, ſ. f. pl. Em bolandas, a toda preſſa.
Bolandeira, ſ. f. Roda do engenho de açucar.
Bolar, v. a. Derribar os páos com a bola. Acertar, ter feliz exito em couſa contingente.
Bolatim, ſ. m. Homem que ſe envia com recado que requer preſſa.
Boldrié, ſ. m. Cinta, em que ſe traz a eſpada.
Bolea, ſ. f. peu. l. He a peça da ſeje, de páo torneado, onde ſe ataõ os tirantes.
Bolear, v. a. Arredondar. Dirigir a bolea.
Boleima, ſ. f. Bolo groſſeiro. Fig. (T. baixo) Homem molle, que pouco preſta.
Boléo, ſ. m. Pancada que ſe dá na péla, vinda pelo ar.
Boléta, ſ. f. Fruto do carvalho, &c. para cevar porcos.
Boletim, ſ. m. Pilhete para os paiſanos darem aposentadoria aos ſoldados. Recado militar.
Boleto, ſ. m. O meſmo que Boletim. Cogumélo.
Bolha, ſ. f. O meſmo que Empola.
Bolhelho, ſ. m. A torcida, que faz a cujidade das mãos, quando as eſfregaõ.
Boliço, ſ. m. O meſmo que reboliço.
Bolina, ſ. f. Corda, que prende a véla á amurada.
Bolinar, v. a. Marear o navio á bolina. Navegar á bolina.
Bolinete, ſ. m. (T. Naut.) He o páo róliço, com hum vaõ por onde joga o pinçote, e fixo na coberta, de ſorte que ſe move de bombordo a eſtibordo.
Bolinha, ſ. f. Dimin. de Bola.
Bolinho, ſ. m., e
Bolinhólo, ſ. m. Dimin. de Bolo.
Bolir, v. a. Mover. Entender com al-

guem. Tocar em alguma couſa. Muda o *o* em *u* na primeira peſſoa do preſ. do Indic. *Bulo.*

Bolo, ſ. m. Maſſa de farinha amaſſada com diverſos ingredientes, e cozida no forno. No jogo he reſultado das entradas, &c. dos parceiros.

Bolonio, adj. (T. famil.) Idiota.

Bolor, ſ. m. Fioſinhos, ou manchas verdes que ſe criaõ na ſuperficie de qualquer couſa encerrada em ſitios humidos.

Bolorento, adj. Que tem bolor. Fig. Velho.

Bolota, ſ. f. Fruto com feiçaõ de boleta, doce, e bom para comer. Obra de Sirgueiro.

Bolſa, ſ. f. Saquinho de ſeda com ponto de meia, ou de rede para trazer dinheiro. Fig. O dinheiro da bolſa. Saco grande de ſeda para levar papeis, &c. Saco de ſeda, &c. para metter o cabello. ſ. m. Aquelle, que guarda as contribuições para alguma deſpeza commum. Bolſa de paſtor, ſ. f. Herva.

Bolſar, v. n. Fazer bolſos: diz-ſe do veſtido que naõ ajuſta ao corpo. Vomitar leite: diz-ſe das crianças, que eſtaõ fartas.

Bolſaria, ſ. f. A bolſa da communidade.

Bolſeiro, ſ. m. O que faz bolſas. O que tem a bolſa da Communidade.

Bolſinha, ſ. f. Dimin. de Bolſa.

Bolſinho, ſ. m. Dimin. de Bolſo. Fig. O dinheiro deſtinado para as deſpezas particulares de qualquer peſſoa.

Bolſo, ſ. m. O meſmo que Algibeira. O folle do veſtido, que naõ ajuſta ao corpo. Parte da véla inchada com o vento.

Bom, boa, adj. Util para a conſervaçaõ, ou reſtabelecimento ſyſico: Que tem bondade, utilidade, preſtimo. Conforme á lei moral. Grande. Sereno. Favoravel. Habil. Que tem probidade. Abonado.

Bomba, ſ. m. Vaſo cheio de polvora. Inſtrumento de tirar agua. O poſtigo por onde ſe deita palha na mangedoura. Fogo de artificio para alluminar os muros nas praças ſitiadas.

Bombachas, ſ. f. plur. Calças largas.

*Bombarda, ſ. f. (T. de Artil.) Peça groſſa, e curta.

*Bombardada, ſ. f. Tiro de bombarda.

Bombardar, ou

Bombardear, (mais uſado) v. a. Atirar com canhões, com bombardas.

Bombardeira, ſ. f. Poſtigo por onde ſahe a boca da bombarda.

Bombardeiro, ſ. m. O que faz bombardas. O que as aponta, &c.

Bombardeta, ſ. f. Dimin. de Bombarda.

Bombazina, ſ. f. Eſtofo de algodaõ.

Bombear, v. a. Atirar com bombas.

Bombeiro, ſ. m. O que ſabe fazer bombas de artilheria, e atirar com ellas.

Bombordo, ſ. m. (T. Naut.) O lado eſquerdo da náo olhando da popa para a proa.

Bonachaõ, adj. m. -ões no plur., ou

Bonacheiraõ, adj. -ões no plur., e

Bonacho, adj. m. Que eſtá por tudo, de bom genio.

Bonança, ſ. f. Bom tempo para navegar. Fig. Tempo proſpero, ditoſo.

Bonançoſo, adj. Em que ha bonança. Fig. Proſpero.

Bondade, ſ. f. Qualidade de bom. Mercê, favor. No plur. Boas prendas, virtudes.

Boneca, ſ. f. Figura de mulher, pequena.

Boneco, ſ. m. Figura de homem, pequena.

Boneja, ſ. f. (T. baixo) Amiga.

Bonete, ſ. m. Eſpecie de barrete.

Bonifrate, ſ. m. Automato, boneco de engonços. Que obra contra o decoro de ſeu ſexo, e eſtado.

Bonina, ſ. f. Flor muy mimoſa do campo.

Boninal, ſ. m. Sitio onde ha muitas boninas.

Boniſſimamente, adv. Com muita bondade.

Boniſſimo, adj. Superlat. de Bom.

Bonito, ſ. m. Peixe.

Bonito, adj. De bom parecer.

Bonzo, ou Bonzo, ſ. m. Sacerdote do Japaõ.

Bootes, ſ. m. Conſtellaçaõ de 23 eſtrellas, proxima á Urſa maior.

Boqueada, ſ. f. O meſmo que Bocejo.

Boquear, ou Boquejar, v. a. O meſmo que Bocejar. Fallar por entre dentes, em ſegredo. Chegar á bocca. Murmurar.

Boqueiraõ, ſ. m. - ões no plur. Quebrada grande em muro, &c. Grande boca de rio, ou canal.

Boquelho, ſ. m. Euraco ao pé da boca do forno.

Boquiaberto, adj. Que tem a boca aberta. Paſmado.

Boquicheio, adj. Que pronuncia claramente.

Boquifranzido, adj. Que frange os beiços.

Boquim, ſ. m. Bocal poſtiço da corneta.

Boquimolle, adj. Bragdo de bocca. Diz-ſe dos cavallos.

Boquinha, ſ. f. Dimin. de Boca. Peixe do rio de Cuama.

Boquirroto, adj. Falladôr, que diz quanto ſabe.

Boquiſeco, adj. Mudo.

Boquiſumido, adj. Que tem a boca ſumida por falta dos dentes inciſivos.

Boquitorto, adj. Que tem a boca torta.

Borax, ſ. m. Tincal.

Borboleta, ſ. f. Inſecto com azas. Planta, e flor.

Borborinho, ou Borborinha, ſ. m. Eſtrondo confuſo, ſuſurro de gente.

Borbote, ſ. m. Defeito do fiado, que naõ he bem tirado.

Borbotaõ, ou Borbulhaõ, - ões no plur. ſ. m. Olho d'agua, que rebenta, ou de fogo. Melhor he brobotaõ, de Brotar.

Borbulha, ſ. f. Empolla pequena. Olhoſinho que rebenta da arvore, em quanto naõ chega a ſer gomo.

Borbulhaõ, ſ. m. - ões no plur. Empolla que faz o liquido, quando ferve.

Borbulhar, v. n. Lançar borbulhas. Diz-ſe da arvore. Fazer borbulhas, rebentar em borbulhas, diz-ſe do liquido.

Borcêlo, ſ. m. Fragmento.

Borco, (de) Com a boca para baixo.

Borda, ſ. f. Extremidade de huma couſa.

Bordada, ſ. m. Caſta de véla de navio. Deſcarga de artilheria em hum dos bordos do navio.

Bordadeira, adj. f. Que borda.

Bordador, - ora, m. f. Que borda.

Bordadura, ſ. f. O lavor que ſe faz bordando.

Bordalengo, adj. Eſtupido, groſſeiro.

Bordalo, ſ. m. Peixe.

Bordaõ, ſ. m. - ões no plur. Páo, que ſe traz na maõ, para arrimo. Fig. Arrimo. Corda groſſa de inſtrumento muſico, e de arco para atirar.

Bordar, v. a. Fazer lavores em veſtidos, &c. Guarnecer a borda.

*Bordear, v. n. V. Bafordar.

Bordejar, v. n. Fazer bordos, tomar diverſos rumos. Cruzar o mar.

Bordel, ſ. m. Lupanar, caſa de proſtituiçaõ, mancebia.

Bórdo, ſ. m. Lado de navio. Fig. Navio. Rumo. Bordada de artilheria. Nome de arvore.

Boreal, adj. Da parte do Norte.

Boreas, ſ. m. (T. Poet.) Vento do Norte.

Borelho, ſ. m. O meſmo que Borrelho.

Borguinhota, ſ. m. Carapuça de certa feiçaõ, que hoje naõ he uſada.

Borjaca, ſ. f. Eſpecie de ſaco, em que o caldeireiro leva ás coſtas o que compra, e vende pelas ruas.

Borjaçote, ſ. m. Caſta de figo.

Boril, ſ. m. Inſtrumento de abridor.

Borla, ſ. f. Barrete dos Doutores com requifes, e outros lavores.

Bornal, ſ. m. O meſmo que Embornal.

Bornear, v. a. Voltar a peça para fazer pontaria.

Borneio, ſ. m. Movimento em giro. A extremidade da lança com que ſe jogaõ as juſtas.

Borneiro, adj. m. Diz-ſe do trigo moido com a pedra borneira.

Borni, ſ. m. Ave de rapina.

Boróa, ſ. f. O meſmo que Broa.

Borquedo, ſ. m. O meſmo que Borco.

Borra, ſ. f. A parte de qualquer liquido, que aſſenta no fundo do Vaſo. Alimpadura. Barbilho da ſeda.

Borraçal, ſ. m. Sitio cheio de lodo, e coberto de hervas.

Borracha, ſ. f. Vaſo de couro para liquidos, e para diverſos uſos, de differente tamanho.

Borrachaõ, ſ. m. - ões no plur. augment. de Borracha. O grande bebedo.

Borracheira, ſ. f. Bebedice.

Borracheiro, ſ. m. O que faz borrachas.

Borracheria, ſ. f. O meſmo que Borracheira.

Borrachia, ſ. f. Vaſilha pequena de que ſe ſervem os ourives para ſoldar o ouro.

Borrachice, ſ. f. O meſmo que Borracheira.

Borracho, adj. Bebedo.

Borrador, ſ. m. Raſcunho de alguma eſcritura. Debuxo imperfeito. Pintor groſſeiro. O que borra.

Borradura, ſ. f. Acçaõ de borrar. Os riſcos que ſe fazem na eſcritura.

Borragem, ſ. f. Planta.

Borraina, ſ. f. Almofada dos arções da ſella.

Borralheiro, adj. Que goſta de eſtar ao borralho para aquentar-ſe.

Borralho, ſ. m. Brazido quaſi extincto.

Borraõ, ſ. m. - ões no plur. Nodoa de tinta na eſcritura. Eſcritura com emendas. Raſcunho, esbouço.

Borrar, v. a. Lançar borraõ de tinta. Rabiſcar com penna, e tinta. Apagar a eſcritura com riſcos. Deitar os excrementos.

Borraſca, ſ. f. Grande tormenta improviſa de vento forte, e chuva. Fig. Trabalho, deſaſſocego.

Borraſcoſo, adj. Em que ha borraſcas.

Borraſſeiro, ſ. m. Chuveiro miudo, que paſſa.

Borreco, ſ. m. O carneiro, que guia.

Borreſo, ſ. m. Diz-ſe propriamente do pombinho que naõ tem ainda pennas.

Borrega, ſ. f. Ovelha da idade do borrego.

Borregada, ſ. f. Rebanho de borregos.

Borrego, ſ. m. Dá-ſe eſte nome ao macho da ovelha deſde que naſce até a lã fazer hum anno.

Borregueiro, ſ. m. Paſtor de borregos.

Borrelho, ſ. m. Ave aquatica.

Borrena, ſ. f. O meſmo que Borraina.

Borrento, adj. Cheio de borra.

Borreteaduras, ſ. f. plur. Emendas amiudadas na eſcritura.

Borretear, v. a. Fazer muitos riſcos na eſcritura.

Borrifar, v. a. Ditar em gotas miudas. Molhar com borrifos.

Borrifo, ſ. m. Gotas miudas de agua, que ſe deitaõ da boca, apertando-a. Gotas miudas da chuva. Fig. Manchas pequenas.

Borriſcada, ſ. m. Trovoada com vento, e chuva.

Borriſco, ou Barriſco, uſa-ſe adverbialmente, *a borriſco*, em grande quantidade, como as gotas da borriſcada.

Borro, ſ. m. O macho da ovelha, que ainda naõ foz dous annos, e tem mais de hum.

Bortoeja, ſ. f. Melhor Brotoeja.

Borzeguieiro, ſ. m. O que faz borzeguins.

Borzeguim, ſ. m. Bota até o meio da perna, atacada, e juſta á perna.

Borzoleta, ſ. f. *Bolſa com aba na boca, e fechadura, ou ligas.*

Boſcagem, ſ. f. *Grande número* de arvores, e plantas. Repreſentaçaõ de boſques.

Boſcarejo, adv. Pertencente a boſque.

Boſcar, v. a. Fallar aos animaes, com que ſe lida.

Bosforo, ſ. m. Melhor Bosphoro. Eſtreito, por onde hum mar ſe communica com outro.

Boſina, ſ. f. Melhor Buſina. Eſpecie de trombeta curva. A nautica tem bocal, e he direita. Buzio. Nome, que daõ tambem á Urſa menor.

Boſphoro, V. Bosforo.

Boſque, ſ. m. Sitio de muitas arvores, e mata. Fig. Multidaõ.

Boſquejar, v. a. (T. de Pintura) Pintar as figuras com ſeu colorido, mas ſem perfis, ou contornos. Fig. Deſcrever ſem a ultima perfeiçaõ.

Boſquejo, ſ. m. O primeiro debuxo.

Boſquete, ſ. m., e

Boſqueſinho, ſ. m. Dimin. de Boſque.

Boſta, ſ. m. Excremento de boi, ou vacca.

Boſtella, ſ. f. Borbulha com pus, puſtula.

Boſtelloſo, adj. Que tem boſtellas.

Bota, ſ. m. Calçado de couro que cobre a perna até o joelho. Eſpecie de borracha para agua, ou vinho.

Botafogo, ſ. m. Em que vai o murraõ. Fig. O que fomenta diſcordias.

Botalós, ſ. m. plur. (T. Naut.) Páos, que tem nas pontas ferros de tres bicos, e ſegundo a ſua groſſura ſervem para largar, ou os cutellos, ou as varredouras, ou para afaſtar o navio, que vem abordar.

Botanica, ſ. f. Sciencia dos vegetaes, e de ſuas propriedades, &c.

Botanico, ſ. m. O que ſabe Botanica. Concernente á Botanica.

Botaõ, ſ. m, -ões no plur. Olho da planta, donde brota o gomo, ou renovo. Flor que ainda naõ abrio. Peça de veſtuario, que entra nas caſas, ou botoeiras para apertar. Puſtula. Inſtrumento de eſpingardeiro.

Botar, v. a. Lançar com força. Pôr. Sahir para fóra. Fazer boto.

Botaréo, ſ. m. (T. de Arquit.) Obra que ſoſtém o empucho dos arcos. A que ſe accreſcenta para firmar as paredes.

Botaſella, ſ. f. Signal, que ſe dá á cavallaria para ſellar os cavallos.

Bote, ſ. m. Embarcaçaõ muito pequena.

Botelha, ſ. f. O meſmo que garrafa.

Botelheiro, ſ. m. O que cuida dos vinhos, e licores.

Botica, ſ. f. Loje onde ſe vendem, e preparaõ remedios, e drogas medicinaes. Loje onde ha fazenda para vender. Caſa de jogo.

Boticaõ, ſ. m. -ões no plur. Inſtrumento para arrancar dentes.

Boticario, ſ. m. O que faz preparações medicinaes, que entende de Pharmacia; que vende remedios, e drogas medicinaes.

Botija, ſ. f. Vaſo de barro com gargalo eſtreito, e curto: aza, ou ſem ella, e com bojo.

Botilhaõ, ſ. m. Nome que os marujos daõ á alga.

Botim, ſ. m. O calçado, que antigamente chamavaõ borzeguim.

Botina, ſ. f. Bota ligeira propria para mulher.

Botiqueiro, ſ. m. O que tem loge de mercadorias para vender.

Botiraõ, ſ. m. Inſtrumento para peſcar lampréas.

Boto, ſ. m. Peixe do tamanho do atúm.

Bôto, adj. Que tem o gume dobrado, ou taõ groſſo que naõ corta. Fig. Sem agudeza, ſem viveza, toſco, groſſeiro. Pouco diligente.

Botoeira, ſ. f. Onde entra o botaõ. A que faz botões, e botoeiras dos veſtidos.

Botoque, ſ. m. O meſmo que batoque. Pedrinhas que varias Nações barbaras embebem á flor da pelle, como enfeite.

Botto, ſ. m. Sacerdote da Aſia.

Boubas, ſ. m. Puſtulas gallicas.

Boubento, adj. Que tem boubas.

Bouceira, ſ. f. A primeira eſtopa, que ſe tira do linho.

Boucha, ſ. f. Aſſim chamaõ no Além-Tejo aos matos, que ſe queimaõ para ſemear.

Boveda, ſ. f. Melhor Abobeda.

Bovino, adj. (T. Poet.) De boi.

Boy, e outros. V. Boi, &c.

Bouſear, V. Boſear, ou melhor Vozear.

Brabante, melhor que Barbante, ſ. m. Cordel delgado para atar.

Brabas, ſ. f. plur. Juizo das brabas antigamente era o em que na Caſinha do Almotacé ſe tomava conhecimento das bulhas das regateiras.

Braboſidade, Brabura, V. com v.

Braça, ſ. f. Medida de ſete pés geometricos de comprido, e dez palmos de craveira. Na Marinha tem oito pés de craveira.

Braçada, ſ. f. A porçaõ, que abraçaõ os dous braços.

Braçadeira, ſ. f. Corrêa que prende o coche á viga. Argolaõ de ferro, que prende a lança nas tiſouras do coche. Argola de metal, que aperta o cano da eſpingarda com a coronha. Corrêa de ſola, ou de couro no interior do eſcudo, &c. onde ſe mette o braço para a ſegurar.

Braçal, ſ. m. Era antigamente a armadura, que cobria, e reſguardava o braço.

Braçal, adj. Diz-ſe da ferra, com que trabalhaõ duas peſſoas ferrando.

Bracamarte, ſ. m. Eſpada antiga curta, e larga.

Braceagem, ſ. f. melhor que Braçagem. Somma, que recebem os Moedeiros pelo ſeu trabalho.

Bracear, v. n. Mover os braços. v. a. (T. Naut.) Marear as vélas.

Bracejar, v. n. Mover, dar com os braços. Fig. Lutar com trabalho.

Braceiro, adj. Que tem força nos bra-

ços. Que atira longe com pedras, &c. Braceiro, iſto he, de arremeſſo. v. g. Dardo braceiro.

Bracelete, ſ. m. Certo ornato dos braços.

Brachia, ſ. f. pen. l. He hum ſignal de Ortographia para pronenciar breve a vogal, ſobre que elle ſe acha. *Pronuncia-ſe* Braquia.

Brachiologia, ſ. f. Eſtilo de fallar breve.

Braço, ſ. m. Membro do corpo humano deſde o hombro até a maõ. Parnas dianteiras do cavallo, e outros quadrupedes. A parte do inſtrumento de cordas, onde eſtas ſe titillaõ. A peça que atraveſſa o arco da cruz. Peça da cadeira, onde encoſta os braços quem eſtá ſentado nella. Porçaõ de mar entre duas coſtas pouca apartadas. No plur. (T. Naut.) Cabos que vem da ponta da verga, e ſervem para marear de hum para outro bordo.

Braco, ſ. m. Caõ perdigueiro.

Braçudo, adj. Que tem braços fortes.

Bradado, ſ. m. He o que na Muſica da Semana Santa diz os ditos de Pilatos.

Bradador, - ora, m. f. Que brada.

Bradar, v. a. Clamar forte. Fig. diz-ſe do mar, e outras couſas.

Brado, ſ. m. O meſmo que Clamor forte.

Brafoneira, ſ. f. Antigamente era a armadura que cobria o braço na parte ſuperior.

Braga, ſ. f. Argola com cadea de ferro, com que ſe prende alguem pela perna. (T. Naut.) Cabo de alar pipas, e outras couſas. No plur. Calças largas.

Bragado, adj. Diz-ſe do animal, que tem as pernas de côr diverſa do corpo.

Bragadura, ſ. f. A porçaõ de entre as pernas nos bois, e cavallos.

Bragal, ſ. m. Panno groſſo da Beira, e Trás-dos-Montes. Braga com que ſe prende.

Bragueiro, ſ. m. Funda, de que uſa o que he quebrado. Eſpecie de mantéo para cobrir os genitaes. (T. Naut.) Cabo que atraveſſa o leme para ſegurallo na falta das femeas. Cabo encoſtado ao Caſtello da proa, fixo em huma argola, e com huma bigota de hum furo na ponta, e ſerve para impedir que naõ afaſte, nem córte a eſcota no coſtado. Cabo de amarrar.

Bragulha, ſ. f. Fundilhos dos calções, e a parte que cobre as genitaes, onde eſtá a abertura delles.

Brama, ſ. f. Tempo do cio dos veados.

Bramador, - ora, m. f. Que dá bramidos.

Bramane, ſ. m. Sacerdote dos Indios pagãos.

Bramante, part. activo de

Bramar, v. n. Dar bramidos.

Bramido, ſ. m. Voz forte de algumas féras.

Bramidor, - ora, m. f. O meſmo que Bramador.

Bramir, v. n. O meſmo que Bramar. Diz-ſe propriamente dos Leões.

Brancacento, adj. Que tira a branco.

Brancas, ſ. f. plur. O meſmo que cãas. Peças de dinheiro miudas.

Branca-Urſina, ſ. f. Herva gigante por outro nome.

Branco, adj. De côr ſemelhante á da neve, &c. Que tem cãas.

Brancura, ſ. f. Alvura.

Brandaes, ſ. m. pl. (T. Nautico) Eſpecie de cabos: os *grandes* paſſaõ da enxarcia dos maſtereos pelas gaveas,

e vem a fazer fixo nos ouvens da enxarcia grande. Os *de gáveo* vem das pontas dos maſtereos a fazer fixo no coſtado do navio.

Brandamente, adv. Com brandura.

Brandaõ, ſ. m. - óes no plur. Véla groſſa de cera.

Brandir, v. a. Vibrar a lança, ou a eſpada, &c.

Brando, adj. Que cede ao tacto. Macio. Sereno. Suave. Fraco. Que naõ he delabrido.

Brandouro, melhor Varadouro.

Brandura, ſ. f. Qualidade de brando, &c. V. Brando.

Branqueador, ſ. m. Que branquea. O que eſfolla, e alimpa o gado para os açougues.

Branquear, v. a. Fazer de côr branca. Limpar o ouro. (T. de carpinteiro) Tirar a parte mais eſcabroſa da madeira. v. n. O meſmo que Branquejar.

Branquear-ſe, v. n. refl. Fazer-ſe branco, criar brancas.

Branquejar, v. n. Alvejar.

Branqueta, ſ. f. Na prenſa he a peça de eſtoſo, que eſtá entre o timpanilho, e o timpano: por outro nome, Friſa.

Branquidor, ſ. m. O que branquea ouro, &c.

Branquimento, ſ. m. Banho, com que os ourives limpaõ a prata, e a fazem branca.

Bravamente, adv. Com bravura.

Bravata, ſ. f. Ameaço com oſtentaçaõ de valor.

Bravatear, v. n. Dizer bravatas.

Bravejar. O meſmo que Esbravejar.

Braveza, ſ. f. Furia. Acçaõ de animo esforçado. Ferocidade do animal ſelvatico.

Bravio, ſ. m. pen. l. Premio do vencedor em luta.

Bravio, adj. pen. l. Naõ lavrado. Naõ domeſticado. Sem policia. Difficil, áſpero de andar, &c., e entaõ ſe ſôbentende ſempre algum ſubſtantivo.

Bravo, adj. De genio ferino. Valeroſo. Biſarro. Irado. Fanfarraõ. Extraordinario. Magnifico. Grande. Tormentoſo.

Bravoſidade, ſ. f. Qualidade de bravo, de féro. Valor miſturado de colera.

Bravoſo, adj. O meſmo que Bravo.

Bravura, ſ. f. Acçaõ de bravo.

Braza, ſ. f. O carvaõ todo accezo.

Brazaõ, ſ. m. - óes no plur. Sciencia das armas, e inſignias de Nobreza, &c. O eſcudo com as armas.

Brazeiro, ſ. m. Vaſo com brazas.

Brazido, ſ. m. Muitas brazas juntas.

Breado, adj. De côr de breo. Part. de

Brear, v. a. Untar, cobrir de breo.

Brecha, ſ. f. Quebrada, aberta, feita na muralha.

Brechil, ſ. m. Lança curta, de que uſa a Cavallaria Aſiatica.

Bredos, ſ. m. plur. Herva que ſe come.

Bregmate, ſ. m. Na Anatomja he onde ſe ajuntaõ as duas futuras coronal, e longitudinal.

Brejo, ſ. m. Planta ſylveſtre. Sitio baixo, ſombrio, e humido.

Brejoſo, adj. Cheio de brejos.

Brenha, ſ. f. Mata brava entre penhas.

Brenhoſo, adj. Cheio de brenhas.

Breo, ou Breu, ſ. m. Betume artificial.

Bretangil, ſ. m. Panno de algodaõ que ha entre os Cafres.

Bretanha, ſ. f. Lençaria fina de Bretanha.

Brete, ſ. m. Armadilha para aves, que conſta de dous páos pouco compridos, e delgados. Fig. Laço.

Breve, ſ. m. Eſcrito Apoſtolico de

Papa, ou seu Legado, mais breve que a Bulla. Nota de musica. No plur. Abreviaturas.

Breve, adj. Curto em extensaõ, e duraçaõ.

Brevemente, adv. Com brevidade.

Brévia, s. f. pen. br. He o tempo de recreio nas Communidades Religiosas no campo.

Breviario, s. m. Livro, que contém o Officio Divino, que os Sacerdotes saõ obrigados a rezar. Compendio. (T. de Impressor) Caracter de letra.

Brevidade, s. f. Pequena duraçaõ, e extensaõ.

Brial, s. m. Vestidura rica antiga de seda, que dava pelos pés, e se atava pela cintura, propria de Rainhas, &c.

Bribante. V. Birbante.

Brica, s. f. (T. de Brasaõ) He o espaço, em que se pinta no escudo a differença, que nelles devem trazer os filhos segundos.

Briche, s. m. Estofo de lãa, mais grosso que a saragoça.

Brichote, s. m. Assim chamaõ por desprezo ao estrangeiro.

Brida, s. f. Redeas do cavallo. Freio. Fig. Tudo o que opprime, e refrea.

Bridaõ, s. m. - ões no plur. Brida grande.

Bridar, v. a. Pôr brida. Fig. Refrear, restringir.

Briga, s. f. Pendencia. Fig. Altercaçaõ, resistencia.

Brigada, s. f. Corpo de batalhões capitaneado por hum Brigadeiro.

Brigadeiro, s. m. O cabo militar, que commanda huma Brigada.

Brigador, - ora, m. f. Que briga.

Brigaõ, s. m. - ões no plur. Dado a brigas.

Brigar, v. a. - guei. Ter pendencia com alguem.

Brigoto, adj., e

Briguento, adj. Dado a brigas.

Briguigaõ, ou Bribigaõ, - ões no plur. Casta de marisco de concha redonda.

Brilhador, - ora, m. f. Que brilha.

Brilhante, adj. part. a. de Brilhar. Toma-se substantivadamente pelo diamante de fundo.

Brilhar, v. a. Resplandecer, lançar raios de luz, reverberar.

Brilho, s. m. Resplandecencia, luzimento.

Brim, s. m. Casta de lençaria.

Brinça, s. f. Herva.

Brincador, - ora, m. f. Amigo de brincar. O que orna.

Brincaõ, s. m. - ões no plur. Amigo de brincar saltando.

Brincar, v. a. Dizer, ou fazer alguma cousa por divertimento, ou zombaria. Ornar, enfeitar com brincos.

Brinco, s. m. Dito, ou acçaõ engraçada, de quem brinca. Movimento de corpo, ou salto por divertimento. Adorno, principalmente das orelhas. *Fallando da natureza.* Producções vistosas. Cousa com que se entretem crianças.

Brinço, s. m. Herva.

Brindar, v. n. Beber á saude de outrem. v. a. Convidar outrem para beber juntamente. Fig. Offerecer alguma cousa a outrem. Provocar para que se goze.

Brinde, s. m. Acçaõ de beber á saude.

Brinie, s. f. Carne cozida com arroz.

Brinquinheiro, s. m. O que faz brincos.

Brinquinho, s. m. Dimin. de Brinco.

Brio, s. m. Zelo da honra, da reputaçaõ. Esforço, valor. Elevaçaõ de sentimentos. Liberalidade.

Briol, ſ. m. (T. Naut.) Corda para ferrar, e colher as vélas.

Brioſamente, adv. Com brio.

Brioſo, adj. Que tem brio. Oufano, vaidoſo.

Briſtol, ſ. m. Panno de Briſtol.

*Britamento, ſ. m. Quebra.

Brita-oſſos, ſ. f., e m. Aguia, que quebra oſſos com o bico.

*Britar, v. a. Quebrar, arrombar.

*Brivia, ſ. f. He o meſmo que Biblia.

Briza, ſ. f. Vento do Nordeſte ſeco, e frio, que creſce com o calor do ſol.

Broa, ſ. f. Paó de milho.

Broca, ſ. f. Inſtrumento de ferro, ou aço, com que os ferreiros brocaõ as chaves femeas, os eſpingardeiros o cano da eſpingarda, &c. O ferro que ſe introduz no buraco da chave femea. Falha funda na peça de artilheria.

Broça, ſ. f. Eſcova de impreſſor.

Brocadilho, ſ. m. Dimin. de

Brocado, ſ. m. Tela tecida de ſeda, e ouro.

Brocado, adj. Bordado como o brocado.

Brocal, ſ. m. Guarniçaõ de metal, que o eſcudo tem pela borda.

Brocatel, ſ. m. Tecido de ſeda, e prata.

Brocha, ſ. f. Fecho, que ſe põe nas paſtas dos livros para tellos fechados. Cravo de ferro, com que o çapateiro, antes de cozer o coiro á ſola, o prega na fórma. Eſpecie de chaveta nos eixos do carro. Correa, com que ſe cerca o peſcoço do boi, quando ſe lhe põe a canga.

Broche, ſ. m. Joia precioſa de pedrarias.

Brodio, ſ. m. Caldo com reſtos de outras couſas, como o que de ordinario ſe dá aos pobres nas portarias dos Frades.

Brodiſta, m. f. Que vai ao caldo ás portarias.

Brolhar, v. a. He o meſmo que abrolhar.

Broma, adj. (T. Familiar) Ignorante, groſſeiro.

Broma, ſ. f. (T. de Alveitar) Na ferradura da beſta he a parte onde aſſenta o ſauce.

Bronchio, ſ. m. Canudo de cartilagem no bofe. *Pronuncia-ſe* Bronquio pen. l.

Bronchotomia, ſ. f. (T. Anat.) Inciſaõ que ſe faz na tracha-arteria.

Broncocella, ſ. f. (T. Medico) Papeira.

Bronco, adj. Que naõ foi ainda deſbaſtado. Toſco. Fig. Groſſeiro, aſpero, rude.

Bronze, ſ. m. Metal compoſto, principalmente de cobre, latão, e eſtanho.

Bronzeado, adj. Guarnecido de peças de bronze, reforçado com ellas.

Bronzeo, adj. Feito de bronze.

Broque, ſ. m. He o engenho, por onde o Fundidor communica o vento á claſſia, para accender o fogo, em que tem o cadinho.

Broqueado, adj. (T. de Artilheria) Que tem broca. Part. de

Broquear, v. a. Furar com broca.

Broquel, ſ. m. Eſcudo pequeno de páo forrado de couro com brocal, e no meio com embigo de metal para cobrir a embraçadeira interior, por onde ſe ſegura: outros ſaõ de metal.

Broquelar, v. a. Cobrir com broquel.

Broquelar-ſe, v. a. refl. Cobrir-ſe com broquel. Fig. Guardar-ſe, amparar-ſe.

Broqueleiro, ſ. m. O que faz broqueis. Armado de broquel.

Broquento, adj. Cheio de brocas.

*Broslar, v. a. He o meſmo que bordar.

Brotar, v. a. Lançar *flores*, folhas, ou fruto. v. n. Rebentar, ſoltar-ſe com impeto.

Brotoeja, ſ. f. Eſpecie de erupçaõ ligeira que vem á pelle.

Bruços (de), adv. Com o ventre voltado para baixo.

Bruega, ſ. f. Chuva, que dura breve tempo.

Brulha, ſ. f. He o meſmo que Eſcudete.

Brulote, ſ. m. Embarcaçaõ cheia de *combuſtiveis* para communicar o fogo a outras inimigas.

Brumal, adj. Invernoſo.

Brunduſio, adj. Que nunca ſe ri, melancolico.

Brunete, ſ. m. Eſtofo de lã eſcura.

Brunidor, ſ. m. O que brune. Inſtrumento para brunir.

Brunir, v. a. Polir o ouro, &c. Alizar.

Bruno, adj. Eſcuro. Fig. Infeliz.

Bruſca, ſ. f. Herva.

Bruſco, adj. Eſcuro, *ennevoado*. *Fig.* Triſte.

Brutal, adj. De bruto, da natureza de bruto.

Brutalidade, ſ. f. Acçaõ de bruto. Qualidade de bruto.

Brutalmente, adv. Como bruto.

Brutamente, adv. V. Brutalmente.

Bruteſco, adj. O meſmo que gruteſco.

Bruteza, ſ. f. O meſmo que Brutalidade.

Brutidaõ, ſ. f. - ões no plur. V. Bruteza.

Bruto, ſ. m. Animal irracional. adj. Toſco, brutal. Fig. Grande em forças. Feio, máo.

Bruxaria, ſ. f. Effeito cauſado pelo bruxo, ou bruxa.

Bruxo, - a, m. f. Feiticeiro, que inculca ter pacto com o demonio, como ſe diz.

Bruxolear, v. a. Deſcobrir a carta no jogo a pouco, e pouco para ver o ponto.

Bryonia, ſ. f. Planta.

Bua, ſ. f. Agua de beber. (T. familiar) Diz-ſe das crianças.

Buama, ſ. f. Peixe.

Bubaõ, ſ. m. - ões no plur. Tumor.

Buçardas, ſ. f. plur. (T. Naut.) Páos que atraveſſaõ a roda da proa para reforçalla.

Bucentauro, ſ. m. Galeaõ rico de Veneza.

Buchela, ſ. f. Eſpecie de alicate de cravador.

Bucho, ſ. m. Eſtomago do bruto. Fig. (T. baixo) O eſtomago do homem.

Buco, ſ. m. O vaõ do navio.

Bucolica, ſ. f. Poeſia paſtoril.

Bucolico, adj. Que pertence á poeſia bucolica.

Buço, ſ. m. Primeiro pelo da barba.

Bucre, ſ. m. Annel do cabello.

*Bueta, ſ. f. O meſmo que boceta.

Bufalo, ſ. m. Eſpecie de boi ſilveſtre.

Bufaõ, ſ. m. - ões no plur. Que diz bravatas, fanfarraõ. Bobo, chocarreiro.

Bufar, v. a. Soprar com as bochechas inchadas. Fanfarrear. v. n. Arder em deſejos.

Bufete, ſ. m. Aparador.

Bufido, ſ. m. Sopro do que bufa.

Bufo, ſ. m. Ave nocturna. Armadilha para aves.

Bufonear, v. a. Dizer chocarrices, fazer-ſe bobo.

Bufoneria, ſ. f. Chocarrice, dito, ou acçaõ de bufaõ.

Bugalho, ſ. m. Fruto redondo do carvalho. A bala do olho, *falando dos olhos*. Armadilha para caçar certas aves.

Bugia, ſ. f. pen. l. A femea do bugio. Vela pequena de cera.

Bugiar, v. n. Fazer bugiarias.

Bugiarias, ſ. f. plur. Geſtos de bugio. Couſas de pouco preço, bonecos, &c. Fig. Geſtos ridículos, momos.

Bugiganga, ſ. f. Brinco dos bugios huns com os outros.

Buginico, ſ. m. Rapazinho que faz momos.

Bugio, ſ. m. Eſpecie de macaco. Eſpecie de peixe. Que imita as acções de outrem.

Bujamé, adj. Filho de preto com mulata.

Buir, v. a. Polir com o uſo, alizar esfregando.

Buitra, ſ. f. Na prenſa he huma peça de páo, que naõ deixa ir a arvore de huma parte para a outra.

Buitre, ou Butre, ſ. m. O meſmo que Abutre.

Bulboſo, adj. Que tem a raiz como cebolla.

Bulbo, ou Bulbus, ſ. m. Cebollinha com feiçaõ de cabaça pequena.

Bulcaõ, ſ. m. - ões no plur. Negrume no ar, que ſe ſolta em vento repentino, e muito furioſo.

Bule, ſ. m. Vaſo para fazer a tintura do chá.

Bulebule, ſ. m. Nome de huma hervinha. Fig. (T. baixo) Muito buliçoſo.

Bulha, ſ. f. Eſtrondo do que cahe, &c. Briga.

Bulhaõ, ſ. m. - ões no plur. O meſmo que Borbulhaõ.

Bulhar, v. n. Ferver em bulhões. Brigar, ter bulha, entender com alguem.

Bulicio, ou Buliço, ſ. m. Inquietação de huma cidade, &c. Ruido de gente.

Buliçoſo, adj. Amigo de bulhas, de novidades, inimigo da paz. Inquieto, que mexe em tudo.

Bulir, v. n. irreg. conjuga-ſe como Fugir. Mexer, tocar em tudo.

Bulir-ſe, v. n. refl. Mover-ſe.

Bulla, ſ. f. Letras Pontificias, em que Sua Santidade concede alguma graça eſpiritual, ou dá providencia ſobre couſas da Igreja.

Bulraõ, melhor Burlaõ, ſ. m. - ões no plur. O que vende, ou hypotheca, o que já tinha vendido, ou hypothecado. Trapaceiro.

Bulroſamente, adv. Como hum bulraõ.

Bulroſo, adj. O que uſa de bulra, ou burla, fraudulóſo como o bulraõ.

Bumba, ſ. f. Pancada (T. baixo.)

Buracar, v. a. - quei. O meſmo que Esburacar.

Buraco, ſ. m. Furo, abertura, cova que ſe fáz, cavidade. Fig. Caſinha.

Buraquinho, ſ. m. Dimin. de Buraco.

Burato, ſ. m. Eſpecie de panno de ſeda, de que as mulheres antigamente faziaõ mantos.

Burel, ſ. m. Panno groſſeiro de lã.

Burgalez, ſ. m. Moeda do tempo de El-Rei D. Sancho I. Burguez.

Burgalhaõ, ſ. m - ões no plur. Multidaõ de conchinhas no fundo do mar.

Burgo, ſ. m. Arrabalde de algum lugar, Villa, ou Cidade.

Burgomeſtre, ſ. m. Hum dos Principaes Magiſtrados em Flandes, Hollanda, e Allemanha.

Burgravio, ſ. m. He o meſmo que Viſconde.

Burguez, ſ. m. Viſinho.

Burla, ſ. f. Engano. Palavras jocoſas. Crime do Bulraõ.

Burlar, v. a. Enganar. Fazer zombarias.

Burlaria, ſ. f. O meſmo que Burla.

Burleſco, adj. Jocoſo.

Burra, ſ. f. A femea do burro. Cofre para dinheiro (T. famil.) Nome de huma corda da mezena. (T. Naut.)

Burrada, ſ. f. Multidaõ de burros. Aſneira.

Burraõ, ſ. m. -ões no plur. Enfado com retrahimento da converſaçaõ.

Burrico, e Burrinho, ſ. m. Dimin. de

Burro, ſ. m. Jumento. Nome que daõ na coſta de S. Thomé a hum temporal. Pontalete que ſoſtém o cabeçalho do carro. No plur. Cabos da mezena.

Burſiguiada, ſ. f. Pancada de agua.

Burroſo, ſ. m. Caſca, e caroços de azeitona, uva, &c. depois de eſprimida.

Buſca, ſ. f. Acçaõ de buſcar. Exame.

Buſcaçaixas, ſ. m. Official, que buſca na Alfandega as fazendas pelas marcas para ſe deſpacharem.

Buſcador, ſ. m. O que buſca.

Buſcamante, ſ. f. *Mulher que ſollicita os homens.*

Buſcapé, ſ. m. Nome que daõ ao foguete de polvora, que raſteja.

Buſcar, v. a. -quei. Fazer por achar ir ter com... Tender. Examinar.

Buſcavida, ſ. m. Daõ eſte nome na Artilheria ao inſtrumento, que ſe mette no ouvido da peça antes de eſcorvalla.

Buſillis, ſ. m. (T. baixo) He o meſmo que difficuldade.

Buſſola, ſ. f. Agulha de marear.

Buſcolante, ſ. m. O que acompanha o Pontifice quando anda em cadeirinha.

Buſto, ſ. m. Eſtatua, que repreſenta meio corpo da cintura para cima.

Butre. V. *Buitre.*

Butua, ſ. f. Nome de huma raiz amargoza.

Buxa, ſ. f. Parçaõ de eſtopa, &c. com que ſe ataca a eſpingarda, &c. Peça reliça ſobre que os çapateiros fazem as coſturas do çapato.

Buxal, ſ. m. Lugar onde ha muitos buxos.

Buxo, ſ. m. Arbuſto.

Buz, ſ. m. O eſtrondo das armas de fogo. *Interjeiçaõ.* Voz de quem manda callar.

Buzarate, adj. Quer dizer o meſmo que fatuo.

Buzio, ſ. m. Concha do mar. Mergulhador que vai apanhar ao fundo do mar.

Búzio, adj. Fuſco.

C.

CAB

C Terceira letra do Alphabeto, e a ſegunda conſoante.

Cá, conj. Quer dizer porque.

Cá, adv. Neſte lugar.

Cãas, ſ. f. plur. Cabellos brancos.

Cabaça, ſ. f. Eſpecie de abobora. Pinta

CAB

gente de brinco de orelha com feiçaõ de cabaça.

Cabaço, ſ. m. O caſco da cabaça ſeco, e oco.

Cabaia, ſ. f. Genero de ſeda. Veſtido dos Turcos até o meio da perna.

Cabal, adj. Completo, acabado, perfeito.

Cabal, ſ. m. Nome de hum animal.

Cabala, ſ. f. Tradiçaõ entre os Judeos ſobre a interpretaçaõ myſtica, e allegorica do antigo Teſtamento. Conſpiraçaõ de peſſoas para máo fim. Fig. Eſtas meſmas peſſoas.

Cabalar, v. a. (T. moderno) Fazer cabalas.

Cabaliſta, m. f. Dado á cabala.

Cabaliſtico, adj. Concernente á cabala.

Cabalmente, adv. Completa, perfeitamente.

Cabana, ſ. f. Choupana de paſtores, &c.

Cabaneira, ſ. f. Mulher proſtituta, que anda por cabanas.

Cabaneiro, adj. Que vende em cabana frutas, &c. Que vive em cabana.

Cabaz, ſ. m. Ceſto de junco.

Cabdel, ſ. m. He o meſmo que Coudel.

Cabe, ſ. m. No jogo do arco he o eſpaço entre as duas bolas. Treta, acçaõ ardiloſa para fazer mudar o exito de alguma couſa.

Cabeça, ſ. m. Parte ſuperior do animal, que he o aſſento dos orgãos dos ſentidos, e unida ao corpo pelo peſcoço. Fig. Chefe, auctor, individuo. Capital.

Cabeçada, ſ. f. Pancada com a cabeça. Cabreſto do cavallo com que ſe prende á mangedoura. Fig. Deſacerto.

Cabeçal, ſ. m. Chumaço por baixo da ligadura. Travéſſeiro. Peça de páo com ſeu argolaõ para ſoſter a caixa do coche.

Cabeçalho, ſ. m. Vara do carro deſde o leito até o jugo, o qual pende da extremidade della.

Cabeçaõ, ſ. m. -ões no plur. A parte da capa, &c. ao redor do peſcoço. Cabreſto com duas redeas, e huma peça de ferro, que cerca por cima o focinho do cavallo. (T. de Impreſſor) Eſtampa ſobre o largo, aberta na primeira pagina do livro, vinheta.

Cabecear, v. n. Menear, dar com a cabeça. Dormitar, movendo a cabeça. Abaixar a cabeça levemente em ſignal de approvaçaõ. v. a. Fazer as cabeceiras dos livros. (T. de Artil.) Abaixar de joia a peça.

Cabeceira, ſ. f. A parte que correſponde á cabeça. A peça, que ſe põe a ella no leito. Começo.

Cabecinha, ſ. f. Dimin. de Cabeça. Fig. Extremidade da planta.

Cabeço, ſ. m. A parte mais alta do monte, &c. Monte pequeno.

Cabeçudo, adj. Que tem cabeça grande. Fig. Teimoſo.

Cabedal, ſ. m. O que cada qual poſſue para viver, ſubſiſtir, &c. Dinheiro, gente; petrechos navaes, e de guerra para alguma empreza militar. Entre os çapateiros ſaõ os materiaes para a obra. Eſtimaçaõ que ſe faz de alguem.

Cabedal, adj. O meſmo que Caudal.

Cabedella, ſ. f. Guizado feito de figado, moella, &c. de aves.

Cabedelo, ſ. m. Monte de area.

Cabeiro, ſ. m. O que faz cabos para facas, &c.

Cabeiro, adj. Do fim. Propriamente ſe diz dos dentes, e ſaõ os ultimos.

Cabelladura, ſ. f. Cabelleira natural.

Cabelleira, ſ. f. O cabello natural creſpido. Cabellos poſtiços cozidos em huma coifa, de que ſe uſa em lugar do cabello natural.

Cabelleireiro, ſ. m. O que pentea, que faz cabelleiras.

Cabellinho, ſ. m. Dimin. de

Cabello, ſ. m. O pello da cabeça do homem, e da barba.

Cabelludo, adj. Que tem o cabello comprido. Que tem muito pello pelo peito, braços, &c.

Caber, v. n. irregular. No preterito do indicativo coube, coubeſte, &c. e aſſim nos tempos que deſte pret. ſe fórmaõ. No preſente do Conjunctivo, caiba, caibas, &c. Na primeira peſſoa do Indicativo Caibo, quaſi deſuſada. Poder conter-ſe, poder entrar. Fig. Viver em *harmonia com*... Vir a propoſito, a bom tempo. Tocar por partilha. Ser decente.

Cabida, ſ. f. O meſmo que amiſade, cabimento.

Cabide, ſ. m. Taboa com braços pregada na parede para pendurar veſtidos. Qualquer armaçaõ de madeira para eſte fim.

Cabido, ſ. m. He a corporaçaõ dos Conegos.

Cabido, adj. Que tem cabimento, amiſade com alguem.

Cabidola, adj. f. pen. br. (T. de Impreſſor. A letra maiuſcula, com que ſe começa o capitulo, paragrafo, &c.

Cabilda, ſ. f. (T. Arabico) Aſſociaçaõ de familias em hum meſmo ſitio.

Cabiſalva, ſ. f. Ave de rapina.

Cabiſbaixo, adj. Que anda com a cabeça baixa por envergonhado, triſte, &c.

Cabo, ſ. m. Peça, em que anda mettido o eſpigaõ de algum inſtrumento, e por onde ſe pega nelle. Official militar. Fim de algum eſpaço de tempo, ou lugar. Corda de navio.

Caboz, ſ. m. Peixe parecido com o enxarroco.

Cabouco, e outros. V. com v.

Cabra, ſ. f. A femea do bode. Caſta de peixe. Inſecto aquatico. Filho de pai mulato, e mãi negra, ou ao contrario. Cabrinha ſaltante. *Phenomeno meteorologico.*

Cabrada, ſ. f. Fato de cabras.

Cabraõ, ſ. m. -ões no plur. Bode, o macho da cabra. (T. baixo) O que conſente que ſua mulher lhe ſeja infiel, ou ſoffre a amiga infiel.

*Cabre, ſ. m. O meſmo que calabre.

Cabrea, ſ. f. Maquina para levantar grandes pezos: de ordinario eſtá em huma náo, e ſerve para carenar, emmaſtrear, &c.

Cabreiro, ſ. m. Guardador de cabras.

Cabreſtaõ, ſ. m. -ões no plur. Cabreſto grande, e forte.

Cabreſtante, ſ. m. Maquina para levantar pezos grandes. Veio, onde ſe envolve a amarra da ancora, que ſe leva, o qual ſe move por ſi.

Cabreſteiro, ſ. m. Que faz cabreſtos.

Cabreſtilho, ſ. m. Dimin. de

Cabreſto, ſ. m. Corda, para prender a beſta na eſtribaria, e que ſerve na falta de freio. O freio do prepucio. No plur. (T. Naut.) Cabos, que vem do gurupez a fazer fixo no coſtado em humas argolas á proa.

Cabril, ſ. m. Lugar onde ſe recolhem cabras.

Cabrilha, ſ. f. Peça do cabreſtante.

Cabrinha, ſ. f. Dimin. de Cabra. Nome de hum peixe, que ſe chama tambem ruivo.

Cabrio, adj. Cabrum, pertencente a cabra, ou bode.

Cabriola, f. f. Salto meſurado na dança. Fig. Salto de quem folga.

Cabriolar, v. n. Fazer cabriolas.

Cabrita, f. f. Maquina de guerra antiga para atirar pedras. No plur. Jogo de mininos, que levaõ huns aos outros ás cõſtas.

Cabritinho, f. m. Dimin. de

Cabrito, f. m. Bode ainda pequeno. No plur. Duas eſtrellas.

Cabrum, adj. ult. l. Cabrio.

Cabrunculo, f. m. Pedra preciosa. (T. Cirurgia) Nome de huma chaga.

Cabuxaõ, f. m. no plur. -ões Eſpecie de capuz de feiçaõ conica.

Caca, f. f. Diz-ſe dos mininos, e ſignifica o meſmo que excremento.

Caça, f. f. Acçaõ de apanhar aves, coelhos, &c. A arte, que o enſina a fazer. Os animaes, ou aves, que ſe apanhaõ, ou ſe quer apanhar. Nome de huma tela de algodaõ fina.

Cacaborrada, f. f. (T. baixo) Acçaõ mal feita. Parvoice.

Caçada, f. f. Tudo o que ſe apanha caçando.

Caçador, -ora, m. f. Que caça, que entende da caça. (T. Militar) Soldado á ligeira, que ſerve de dar rebate do inimigo a todo o exercito.

Cacafetaõ. V. Cacafonia.

Cacafonia, melhor Cacophonia. Máo ſom, procedido do encontro de ſyllabas, ou palavras.

Caçante, adj. No brazaõ he o animal que ſe repreſenta na acçaõ de caçar.

Caçapar, v. a. Apanhar.

Caçapar-ſe, v. a. reſl. Abaixar-ſe.

Caçaõ, f. m. -ões no plur. Caſta de peixe.

Cacao, f. m. Fruta oleoſa, parecida com a amendoa, com que ſe faz o chocolate.

Caçapinho, f. m. Dimin. de

Caçapo, f. m. Coelho pequeno.

Caçar, v. a. Apanhar aves, ou animaes com tiros, &c. *Fallando de navio.* Afaſtar-ſe do rumo, deſcahir. Neſte ſentido ſe diz tambem Cacear.

Cacarejar, v. a. Cantar a gallinha. Fig. Cantar com fom deſagradavel.

Cacaréos, f. f. plur. pen. l. Traſtes de pouco valor, traſtes velhos.

Cacea, f. f. pen. br. Fallando de hum navio he o meſmo que apartamento do rumo, deſcahimento.

Cacear, v. a. V. Caçar, *fallando de navio.*

Caceta, f. f. Vaſo, de que uſaõ os boticarios: tem a feiçaõ de meia esfera.

Cacha, f. f. Diſſimulaçaõ, engano. Caſta de panno feito na India. Ardil na guerra. (T. de jogo) Envide falſo.

Cachaça, f. f. Aguardente, que no Braſil fazem de mel, ou das fezes do mellaço.

Cachaçaõ, f. m. -ões no plur. Pancada no cachaço.

Cachaço, f. m. Parte poſterior do peſcoço.

Cachada, f. f. Queima dos matos. Alqueive.

Cachagens, f. f. plur. Os ductos do nariz, por onde ſe toma a reſpiraçaõ.

Cachaõ, f. m. -ões no plur. O meſmo que brobotaõ.

Cachamorra, f. f. Páo mais groſſo em huma das extremidades.

Cachamorrada, f. f. Pancada com cachamorra.

Cachar, v. a. Fazer cacha. Uſar de ardis na guerra.

Cachar-ſe, v. a. reſl. Entonar-ſe, eſtar oufano.

Cacheira, ſ. m. Páo de que uſaõ os camponezes. He da altura de hum homem, com pouca differença, e mais groſſo em huma das extremidades. Tecido felpudo.

Cacheirada, ſ. f. Pancada de cacheira.

Cachetico, adj. Doente de cacheira. Proprio para precaver, e curar a cachexia. Pronuncia-ſe o *ch* come *q*.

Cachexia, ſ. f. (*ch* como *q*.) Má conſtituiçaõ do corpo, procedida de ſuperabundancia de humores.

Cachia, ſ. f. Eſponja flor, e a meſma eſponjeira.

Cachimanha, ſ. f. (T. baixo) Engano, enredo occulto.

Cachimbaches, ſ. m. plur. Mercadorias miudas, eſtojos, canivetes, &c.

Cachimbar, v. n. Sorver o fumo do tabaco pelo cachimbo. (T. baixo) Fazer logração, dar opio.

Cachimbo, ſ. m. Vaſo pequeno, e conico, com hum canudo, cuja extremidade ſe mette na boca para cachimbar. A femea do leme.

Cachimonia, ſ. f. (T. baixo) Sagacidade.

Cachinho, ſ. m. Dimin. de

Cacho, ſ. m. Pinha de bagos, como de uvas.

Cachoeira, ſ. f. Grande torrente, que ſe deſpenha com ruido, e em cachões.

Cachola, ſ. f. (T. baixo) Cabeça. Fig. Juizo. Toutiço. No plur. (T. Naut.) Páos poſtiços ſobre o calcez para engroſſallo.

Cachondé, ſ. m. Compoſiçaõ aromatica em grãos pequenos para ſe trazer na bocca, e communicar-lhe bom cheiro.

Cachopa, ſ. f. Rapariga.

Cachopice, ſ. f. Rapazeada.

Cachopo, ſ. m. Rapaz. No plur. Penedos no mar, onde rebentaõ as ondas.

Cachorra, ſ. f. A filha do caõ, naſcida de pouco tempo. Nome de hum peixe. Vulg. Preta.

Cachorrada, ſ. f. Bando de cachorros. Peças que ſoſtém o friſo do edificio.

Cachorro, ſ. m. O filho recenaſcido do caõ; que ainda he novo. Peça que dá na calha da atafona para fazer cahir o trigo. Vulg. Preto.

Cacia, ſ. f. O meſmo que Cachia.

Cacifo, ſ. m. O meſmo que celamim.

Cacimba, ſ. f. Cova feita para ajuntar agua.

Cacique, ſ. m. Chefe de Indios.

Caciz, ſ. m. Sacerdote dos Mouros.

Caco, ſ. m. Pedaço de vaſo quebrado, como fraſco, &c.

Caço, ſ. m. Frigideira com rabo.

Cacochymia, ſ. f. (T. Medico) Digeſtaõ má. (*ch* como *q*).

Cacochylia, ſ. f. (T. Medico) Máo eſtado de humores, diſpoſiçaõ para doença. (*ch.* como *q*).

Cacochymio, adj. (T. Medico) Que tem máos humores. (*ch* como *q*).

Cacholeta, ſ. m. (T. baixo) Pancada na cabeça com as coſtas das mãos, e os dedos de huma maõ mettidos por entre os da outra.

Cacoete, ſ. m. Máo habito do corpo.

Cacophonia, ſ. f. V. Cacafonia.

Caçoleta, ſ. f. Na eſpingarda he a parte, onde ſe deita a polvora para dar fogo. Vaſo de ourives para recozer a prata.

Caçote, ſ. m. Veſtido militar antigo de panno groſſo.

Caçoula, ſ. f. Vaſilha de barro para pôr ao fogo. Vaſilha, onde ſe queimaõ aromas. O meſmo aroma.

Caçoura, ſ. f. Rodinha na roca de cana, com que ſe abre a parte, onde ſe envolve o linho, para a relevar.

Cada, adj. Serve para singularisar, e distribuir as pessoas, e cousas, como cada soldado, cada ramo, cada rua, &c.

Cadaço, ou Cadarço, s. m. Fita de lã, ou linho estreita.

Cadafalso, s. m. Estrado levantado, para que se veja bem o que nelle se faz.

Cadarço, s. m. V. Cadaço. Tecido do barbilho da seda, e da mais grossa.

Cadaste, ou Codaste, s. m. Peça da rabada do navio, onde se fixaõ as femeas das bitagras do leme.

Cadaver, s. m. Corpo morto.

Cadavereo, adj. Concernente a cadaveres.

Cadaverico, adj. Parecido com hum cadaver.

Cadêa, ou Cadeya, s. f. Enfiada de argolas para prender, ou para ornar. Fig. Serie. Casa de prizaõ.

Cadeado, s. m. Peça levadiça de ferro, ou outro metal com seu aro, que encaixa no bojo della, e com molas para abrir, e fechar com chave.

Cadeira, s. f. Movel que serve para sentar-nos. No plur. Os quadris, parte do corpo.

Cadeirinha, s. f. Dimin. de Cadeira. Cadeira portatil para ir de hum lugar a outro pelas ruas.

Cadeixa, s. f. Na Beira significa livro velho.

Cadella, s. f. Femea do caõ.

Cadellinha, s. f. Dimin. de Cadella. Especie de marisco.

Cadencia, s. f. Inflexaõ sonora da voz na musica, nos periodos de hum discurso, no verso, &c.

Cadencioso, adj. Que tem cadencia.

Cadenetas, s. f. plur. Lavor de agulhas, que finge cadêas na roupa branca.

Caderna, melhor Quaderna.

Cadernal, s. m. Encaixe, onde jogaõ as roldanas.

Caderno, melhor Quaderno, s. m. Ordinariamente cinco folhas de papel, e ás vezes mais ou menos.

Cadete, s. m. O filho que naõ he primogenito. (T. Milit.) Soldado nobre.

Cadilhos, s. m. plur. Os primeiros fios da têa. Fios pendentes semelhantes á franja nas alcatifas, e em outras cousas.

Cadimes, s. m. plur. Nos navios saõ as taboas, que curvadas dobraõ para o cadaste, ou para a proa.

Cadimo, adj. Exercitado na sua arte, ou officio.

Cadinho, s. m. Vaso para fundir metaes, &c.

Cadis, s. m. Entre os Turcos he o mesmo que Juiz do Civel.

Cadoz, s. m. No jogo da pella, he o buraco onde ella cahe. Fig. O lugar para onde alguem se retira.

Caducar, v. n. Estar decrepito, caduco. Fig. Ir diminuindo. Annullar-se. Passar da posse de hum para a de outro.

Caducario, adj. Em cuja virtude caducaõ heranças, &c.

Caduceador, s. m. Arauto, messageiro da paz.

Caducêo, s. m. pen. l. A vara, que Apollo deo a Mercurio.

Caduco, adj. Que está muito velho. Que cahe, ou que cahio. Que está para cahir. De pouca duraçaõ. Que passa para a posse de outrem. Passageiro, inconstante.

Caes, s. m. sing. e plur. Nas praias he onde se desembarca, &c. Outros escrevem Cáis, e he o melhor.

Cafate, s. m. Nome que os de Surrate daõ aos Portuguezes.

Cafatares, f. m. plur. Na Aſia ſaõ os Mouros de Maſcate, os quaes dizem que mataõ ſó com lançar os olhos.

Café, ſ. m. Fructo conhecido, de que ſe faz huma tintura do meſmo nome para ſe beber.

Cafellado, e outros, V. Acafellado.

Cafeteira, ſ. f. Vaſo que ſerve para ſe fazer, ou extrahir a tintura do café.

Caſila, ſ. f. Na Arabia he a companhia de mercadores, quando vaõ juntos com ſuas fazendas em camellos pelos certões. Fig. Numero grande.

Cafre, adj. Da cafraria. Fig. Barbaro, deshumano, groſſeiro.

Cafrice, ſ. f. Acçaõ de cafre. Ignorancia extremada.

Cafua, ſ. f. O meſmo que Furna.

Cafuné, ſ. m. No Braſil he o eſtalo, que ſe dá na cabeça á maneira do que cata.

Cágado, ſ. m. pen. br. Animal de concha, que vive em agua doce.

Cagalume, ſ. m. Inſecto, que luz na eſcuridaõ, por outro nome pirilampo, vagalume.

Cagarolas, adj. (T. famil.) Fraco, medrozo.

Caganita, ſ. f. O excremento do gado cabrum.

Cahida, ſ. f. Acçaõ de cahir. Fig. Decadencia, quéda. (T. Aſtron.) Diz-ſe do planeta que ſe acha em ſigno oppoſto ao da ſua exaltaçaõ.

Cahidiço, adj. Que cahio, que eſtá para cahir.

Cahido, adj. part. de Cahir. Fig. Deſgraçado por mudança de fortuna. Abatido, ſem vigor. Que ſe tornou máo de bom que era.

Cahidos, ſ. m. plur. Saõ as rendas vencidas para o proprietario, que entra de novo.

Cahir, v. n. Vir de alto a baixo; dar quéda. Baixar ſobre a terra. Incorrer. Acontecer. Ficar vencido. Vir a ſer. Advertir. Lembrar-ſe.

Cahos, ſ. m. O meſmo que confuſaõ de couſas.

Cajá, ſ. m. Cajás no plur. He huma fruta do Braſil bem parecida com huma ameixa amarella.

Cajadada, ſ. f. Pancada de cajado.

Caiadeira, melhor Cayadeira, ſ. f. A que cáia.

Cajado, ſ. m. Bordaõ de paſtor com a extremidade ſuperior em meio arco.

Caiador, melhor Cayador, ſ. m. Que cáia.

Caiadura, melhor Cayadura, ſ. f. Acçaõ de caiar.

*Cajaõ, ſ. m. -ões no plur. Deſaſtre, infelicidade.

Caiar, v. a. Branquear com cal.

Cajazeiro, ſ. m. Arvore do Braſil, cujo fructo he o cajá.

Caibral, adj. De Caibros.

Caibro, ſ. m. Barrote que ſe prega em cada hum dos cantos do teſto. Peças da grade do carro.

Caieira, melhor Cayeira, ſ. f. Fabrica, ou forno de cal.

Caieiro, melhor Cayeiro, ſ. m. O que faz cal.

Caimaõ, ſ. m. -ões no plur. Crocodilo. Titulo dos Principes de Malabar.

*Cainheza, ſ. f. He o meſmo que miſeria, meſquinhez.

*Cainho, adj. Miſeravel, meſquinho.

Cairel, ſ. m. Debrum do chapeo, &c.

Cairelar; v. a. Debruar com cairel.

Cairo, ſ. m. Os filamentos entre a tez externa, e a caſca oſſea, e dura do coco. Os carpinteiros daõ eſte nome ao cordel da ſerra.

Cajá, ſ. m. Fruta do Braſil.

Cajueiro, ſ. m. Arvore que dá o cajú.

Caixa, ſ. f. Arca de madeira ſem forro. Tambor militar. Boceta para tabaco. O corpo da ſeje, ou coche ſem o jogo. O que recebe, e tem ó dinheiro de huma negociação. Na Aſia, moeda do valor de real e meio. Em Tidore moeda de tres réis. Toma-ſe tambem pelas feições do roſto. (T. de Impreſſor) A caixa das letras.

Caixaõ, ſ. m. -ões no plur. Caixa grande de madeira ſem forro.

Caixaria, ſ. f. Emprego de caixeiro.

Caixeiro, ſ. m. No commercio he o que faz a eſcrituração, recebe, paga, &c. O que faz caixas.

Caixetim, ſ. m. (T. de Impreſſor) A cellula, ou diviſaõ da caixa das letras.

Caixilho, ſ. m. Moldura de retratos, &c.

Cal, ſ. f. no plur. Cáes. Pedras, ou caſcas de mariſcos cozidas no forno, e reduzidas a côr branca.

*Cal, ſ. f. He o meſmo que cano de eſcorrer as aguas do telhado.

Cala, ſ. f. O meſmo que Calheta. Abertura que ſe faz no queijo, melancia, &c. para provar.

Calabaça, ſ. f. O meſmo que Cabeça.

Calabouço, ſ. m. Prizaõ eſcura, ou ſotterrada.

Calabre, ſ. m. (T. Naut.) Corda groſſa.

Calabreada, ſ. f. V. Calabreadura, Fig. Engano em dar huma peſſoa por outra, ou huma couſa fingida em lugar da verdadeira.

Calabreadura, ſ. f. Acçaõ de calabrear. O effeito della.

Calabrear, v. a. Adubar vinhos, miſturar huns com outros. Fig. Mudar para peior. Confundir. Perverter. Calabreio, na primeira peſſoa do preſente do Indicativo.

Calabrote, ſ. m. (T. Naut.) Calabre menos groſſo. Açoute feito de hum pedaço de calabrote.

Calaçaria, ſ. f. Vida de Calaceiro.

Calacear, v. n. Viver vida de calaceiro.

Calaceiro, adj. Vadio, ocioſo. Devaſſo. Que goſta de couſas groſſeiras.

Calacorda, ſ. m. Era antigamente o ſignal que ſe fazia com a caixa para os ſoldados darem a deſcarga.

Calada, ſ. f. O meſmo que ſilencio.

Caladamente, adv. Sem fallar, em ſilencio.

Calado, adj. part. de Calar. Onde naõ ſe ouve o menor ruido, ou ſom. Encoberto, que naõ he público. Ordinariamente diz-ſe da mulher, que ſe proſtitue.

Caladura, ſ. f. Acçaõ de calar. Abertura feita para provar ao melaõ, &c.

Calafate, ſ. m. O que calafeta.

Calafetador, ſ. m. He o inſtrumento de calafetar.

Calafetamento, ſ. m. A parte, que eſtá calafetada.

Calafetar, v. a. Embutir eſtopa, ou outra materia eſponjoſa embebida em breo para vedar que no navio entre a agua. Tapar juncturas.

Calafeto, ſ. m. (T. Naut.) A eſtopa, e breo com que ſe calafeta. Acçaõ de calafetar.

Calaim, ſ. m. Diz-ſe do eſtanho da India, mais fino que o da Europa.

Calaluz, ſ. m. Entre os Aſiaticos he huma embarcaçaõ de remos.

Calamsço, ſ. m. Tecido antigo de ſeda.

Calambá, ſ. m. Lenho amargo aromatico.

Calambuco, ſ. m. Lenho menos aromatico, que o Calambá.

Calamidade, ſ. f. Infelicidade, miſeria.

Calamina, ſ. f. Subſtancia mineral.

Calaminar, adj. Pedra calaminar. V. Calamina.

Calaminta, ſ. f. Planta.

Calaniſtrar, v. a. Encreſpar o cabello ao ferro. Encreſpar.

Calamita, ſ. f. O meſmo que imã. Eſpecie de eſtoraque.

Calamitoſo, adj. De calamidade. Infeliz, deſgraçado.

Calamo, ſ. m. A cana do trigo. Calamo aromatico. Certa cana medicinal.

Calamocada, ſ. f. Pancada na cabeça. *Fig. Qualquer mal.*

Calamocado, adj. (T. famil.) Que ſoffreo algum damno, ou mal. Part. de

Calamocar, v. a. - quei. Dar pancadas na cabeça. Maltratar.

Calandares, ſ. m. plur. Nã Aſia ſaõ huns Jogues, ou Religioſos Mouros.

Calandra, ſ. f. Maquina para dar luſtro, e amácios eſtofos de ſeda, lã, &c.

Calaõ, ſ. m. - ões no plur. Vaſos de barro, de que uſaõ na Aſia.

Calar, v. a Paſſar em ſilencio. v. n. Eſtar em ſilencio. Encetar para provar, fallando de fruta. Penetrar. Deſcer.

Calça, ſ. f. Acçaõ de calçar.

Calçado, ſ. m. Todo o genero de çapatos, botas, &c.

Calcador, ſ. m. Inſtrumento de bombeiros.

Calçador, ſ. m. Inſtrumento de çapateiros para levantar o tálaõ do çapato.

Calcadouro, ſ. m. Lugar onde ſe calca. O trigo que eſtá na eira, e ſe vai debulhando.

Calçadura, ſ. f. O vaõ amoldado ao calcanhar da bota.

Calcamares, ſ. m. plur. Saõ huns paſſaros de côr preta, que apparecem perto do Cabo da Boa-Eſperança.

Calcanhar, ſ. m. A parte poſterior do pé, onde acaba a perna.

Calcar, v. a. - quei. Pizar com os pés, com maſſo, &c.

Calçar, v. a. Metter çapatos, meias, calções, luvas a ſi, ou a alguem. Dar calçado. Pôr calce. Fazer pavimento de pedra. v. r. Ter-ſe em conta. (T. antiquado) Ganhar.

Calças, ſ. f plur. Eſpecie de calções largos, que ſe atavaõ antigamente ao joelho. Bragas que cobrem até os pés.

Calce, ſ. m. Peça que ſe mette por baixo de couſa, que naõ aſſenta bem no chaõ. A pedra que ſe mette por baixo da roda, da ſeje, ou carro para alliviar o pezo, em lugar declive.

Calcedonia, ſ. f. Pedra preciosa.

Calceta, ſ. f. Elo de ferro, que ſe póe na perna aos forçados, &c. com huma corrente.

Calcetaria, ſ. f. Rua onde ſe vendem calçados.

Calceteiro, ſ. m. O que calça as ruas com pedras. Antigamente era o que fazia, e vendia calças.

Calcez, ſ. m. (T. Naut.) O peſcoço do maſto, onde encapella a enxarcia real.

Calcinaçaõ, ſ. f. Acçaõ de calcinar. A meſma couſa calcinada, ou que reſulta da calcinaçaõ.

Calcinar, v. a. (T. Chim.) Reduzir a cal por meio do fogo. Reduzir a pó muito ſubtil os metaes.

Calcinatorio, adj. Que ſerve para a calcinaçaõ.

Calcinavel, adj. Que ſe póde reduzir a cal.

Calcites, ſ. f. Pedra mineral.

Calcitrar, v. n. Pernear, repugnar.

Calcographia, ſ. f. Arte de abrir em metaes.

Calcular, v. a. Computar.

Calculavel, adj. Que ſe póde calcular.

Calculiſta, adj. Que entende de calculo.

Calculo, ſ. m. Tento de que ſe uſava para coſtar. Computo, pen. br. Conta feita com algarismos, ou caracteres da algebra. Parte da Mathematica, que enſina a contar. (T. Medico) Pedra, que ſe fórma nos rins, &c.

Calcurriar, v. a. Correr, ir á preſſa, e a pé.

Calda, ſ. f. Aſſucar desfeito em agua, e fervido até certo ponto para diverſos uſos. No plur., ſão humas aguas correntes impregnadas de particulas ſulfureas, e outras, de que ſe faz uſo na Medicina.

Caldario, adj. Concernente a caldas.

Caldear, v. a. Soldar.

Caldeira, ſ. f. Vaſo de metal. Covas ao pé das arvores para ajuntar aguas. O vão da ciſterna. Lagamar, onde ſe mettem navios.

Caldeirada, ſ. f. Cozinhado de peixe, que ſe faz em barcos no mar. Quantidade de agua, que póde levar huma caldeira.

Caldeirão, ſ. m. - ões no plur. Caldeira grande.

Caldeireiro, ſ. m. O que faz vaſilhas de cobre.

Caldo, adj. Quente.

Caldo, ſ. m. A ſubſtancia da carne, peixe, &c. que ſe cozeo em agua.

Caleça, ſ. f. Seje de aluguel para jornadas.

Caleceiro, ſ. m. O que guia a caleça.

Calefrios, ſ. m. plur. Arripiamentos de frio, e calor no principio da febre.

Caleja, ſ. f. Rua pequena.

Calejar, v. a. Fazer callo. v. n. Criar callo, ou fazer-ſe calloſo. Melhor callejar.

Caleiro, ſ. m. O meſmo que Caleiro. Cano do telhado.

Calenda, ſ. f. Entre os Romanos era o primeiro dia do mez.

Calendario, ſ. m. Livro, que contém por ordem os dias do mez, os mezes, &c. a que vulgarmente chamão *Folinho*.

Calenderes, ſ. m. plur. V. Calandares.

Calete, ſ. m. (T. baixo) Conſtituição forte.

Caléxe, ſ. m. Seje, cujo tejadilho ſe póde recolher para ficar deſcoberto o aſſento.

Calha, ſ. f. Cano por onde vem agua ás linguas do rodiſio do moinho. Rua nos jardins.

Calhamaço, ſ. m. O meſmo que Canhamaço.

Cálhambola, adj. pen. l. No Braſil ſe diz do preto eſcravo fugido, que anda pelo mato em quilombos, ou quadrilhas.

Calhandra, ſ. f. Eſpecie de cotovia, ave.

Calhandro, ſ. m. Ave. Bacio.

Calhão, ſ. m. Pedra rolliça, e muito dura.

Calhe, ſ. f. V. Calha.

Calheta, ſ. f. Abertа, que nas coſtas bravas ſerve para o navio abordar.

Caliana, ſ. f. Entre os Perſas he huma eſpecie de cachimbo.

Calibrar, v. a. Examinar o diametro da bala.

Calibre, ſ. m. Diametro da boca da péça de artilheria.

Caliça, ſ. f. Cal, que já ſervio, tirada do caſcalho de paredes cahidas, ou derribadas.

Calidade, ſ. f. Melhor Qualidade.

Cálido, adj. Quente.

Califa, ſ. m. Dignidade ſuprema entre os Mahometanos.

Califado, ſ. m. O cargo de Califa.

Calificaçáõ, e outros, V. Qualificaçáõ, &c.

Caligem, ſ. f. (T. Medico) Nuvem tenue que eſcurece a viſta. Eſcuridáõ.

Caliginoſo, adj. Muito eſcuro.

Calis, ſ. m. Vaſo em que ſe conſagra o vinho na Miſſa. Calices no plur. Tambem ſe lê Calizes, pen. br.

Calle, ſ. f. O meſmo que Calha, e Calhe. Qualquer rua.

Callejar. V. Calejar.

Callo, ſ. m. Groſſura na pelle. Fig. Logro.

Calloſo, adj. De callo. Corpo calloſo na Anatomia he huma parte do cerebro.

Callote, ſ. m. Divida que náõ eſtá paga.

Callotear, v. a. Fazer callote.

Calloteiro, adj. Que faz callote.

Calma, ſ. f. Calor cauſado pelo ſol. (T. Naut.) Falta de vento.

Calmar, v. a. V. Acalmar. (T. baixo.) Dar pancada.

Calmaria, ſ. f. (T. Naut.) Falta de vento.

Calmoſo, adj. Que eſtá em calmaria. Que eſtá ſem movimento.

Calmorrear, v. a. (T. baixo) Eſpancar.

Calmoſo, adj. Em que faz calma.

Caloiro, ſ. m. Aſſim chamáõ ao Eſtudante, que he Tranſmontano.

Certos Religioſos na Terra Santa.

Calomelanos, ſ. m. plur. Na Medicina dáõ eſte nome ao Mercurio doce, ſublimado até quatro vezes, e mais.

Calor, ſ. m. Senſaçáõ que ſentimos por cauſa do fogo, e agitaçáõ. Effeito do fogo, ou do ſol. Actividade, viveza, fervor.

Caloroſo, adj. Que cauſa calor. Calmoſo.

Caloſtro, ſ. m. Melhor Coloſtro.

Calva, ſ. f. Falta de cabellos, que cahiráõ.

Calvar, v. n. Fazer-ſe calvo. v. n. Fazer calva. V. Decalvar.

Calvario, ſ. m. Aſſim chamáõ a peanha da cruz, que repreſenta o monte deſſe nome. Moeda do Senhor Rei D. Joáõ III, que valia hum cruzado.

Calvete, ſ. m. Inſtrumento de páo para caſtigo, em que ſe enfia o criminoſo pelo ano até lhe ſahir pelo peſcoço a ponta.

Calviniſta, ſ. m. Herege diſcipulo de Calvino.

Calumba, ſ. f. Planta medicinal.

Calumnia, ſ. f. Imputaçáõ falſa.

Calumniador, - ora, m. f. Que calumnia.

Calumniar, v. a. Dizer calumnias.

Calumnioſo, adj. Que calumnia. Com que ſe calumnia.

Calvo, adj. Que tem falta de cabellos. Fig. Sem herva, &c. fallando de montes, &c.

Cama, ſ. f. Leito, em que ſe dorme com o aparelho conveniente. A jazida do porco, &c.

Camada, ſ. f. Multidáõ de couſas humas ſobre outras. Fig. Grande número.

Camafeo, ou Camafeu, ſ. m. Pedri-

nha com figuras, que ſe põe em anneis, brincos. Fig. Couſa delicada, gentil.

Camaldulas, ſ. f. plur. Contas groſſas de rezar. Camandulas he erro.

Camaleaõ, ſ. m. - ões no plur. Reptil, eſpecie de lagarto. Fig. Que ſe cevа em vaidades. Inconſtante, vario.

Camalhaõ, ſ. m. - ões no plur. Porçaõ de terra entre dous regos. Margem do campo.

*Camanho, adj. Quaõ grande.

Camaõ, ſ. m. - ões no plur. Ave aquatica.

Camara, ſ. f. Apoſento para dormir. A caſa, onde ſe ajunta o Senado. O meſmo Senado. Caſa do expediente, e deſpacho dos Biſpos. O fundo da arma de fogo, onde ſe ataca a polvora. No plur. Evacuaçaõ do ventre.

Camarabando, ſ. m. Facha, ou cinto, entre os Aſiaticos.

Camarada, ſ. f. Vivenda de peſſoas no meſmo rancho. Fig. ſ. m. Que arrancha com outrem no quartel, ou no rancho. Soldado do meſmo regimento, ou companhia. Qualquer ſoldado.

Camaradagem, ſ. f. Amiſade, e ſociedade de camaradas.

Camaraõ, ſ. m. - ões no plur. Caſta de mariſco.

Camarçaõ, ſ. m. - ões no plur. Mata pequena, que naõ he baſta, e naõ tem ſilvas, nem eſpinheiros. Terra areenta, que dá herva dos, pinheiros, &c.

Camarço, ſ. m. No jogo ſe diz do que fez todas as vazas, todos os pontos, &c. Fig. Trabalho, infortunio.

Camareira, ſ. f. Criada da camara.

Camareiro, ſ. m. Criado da camara. Bacio.

Camarento, adj. Que padece camaras.

Camarim, ſ. m. Gabinete.

Camarina, ſ. f. Dimin. de Camara.

Camarinhas, ſ. f. Frutices, que naſcem nos camarções.

Camariſta, ſ. m. Gentil-Homem, que ſerve na Camara das Peſſoas Reaes.

Camaroeiro, ſ. m. Covaõ de apanhar camaraõens.

Camarote, ſ. m. Camara pequena nas náos. Repartimento do theatro para ſe aſſiſtir ao eſpectaculo.

Camartellada, ſ. f. Pancada com o camartello.

Camartello, ſ. m. Martello de alvener agudo em huma ponta.

Cambada, ſ. f. Enfiada de peixes, ou de outras couſas juntas como os peixes de cambada.

Cambadella, ſ. f. O meſmo que cambalhota. Cambapé.

Cambador, ſ. m. Que abre as pernas com defeito. O meſmo que Cambiador.

Cambaio, adj. Que mette os joelhos para dentro, ou que tem as pernas arqueadas para fóra.

Cambal, ſ. m. Taboa que os moleiros põe para que naõ caia fóra a farinha que ſe vai moendo: a farinha poſta á roda da pedra com o meſmo fim.

Cambalacha, ſ. f. (T. baixo) Troca. Tramoia.

Cambalear, v. a. O meſmo que Cambetear.

Cambalhota, ſ. f. (T. baixo.) Volta do corpo ſobre as coſtas, aſſentando o alto da cabeça no chaõ.

Cambapé, ſ. m. Treta, com que o lutador faz cahir o adverſario, mettendo-lhe huma perna por entre as delle.

Cambar, v. n. Abrir as pernas deſeituoſamente andando. Cambiar.

Cambas, f. f. plur. Nesgas do vestido. Os terços de que se faz a circunferencia das rodas, e onde encaixaõ os raios, que partem do cubo. Peças de ferro do freio, em que está fixo o bocado, e a barbella.

Cambeta, f. f. Passo mal seguro do bebado, ou do que anda á maneira de bebado.

Cambetear, v. n. Dar, ou fazer cambetas.

Cambiador, f. m. O que troca dinheiro, dando hum por outro, ou em letra sobre alguem pelo seu valor.

Cambiante, adj. Diz-se das côres diversas, que reflectem das pennas das aves, de algumas sedas, &c. conforme ficaõ expostas á luz.

Cambiar, v. a. Trocar dinheiro por outro, ou pelo equivalente em letra.

Cambio, f. m. Troca. Troca de dinheiro de hum paiz pelo de outro, em especie, ou passando letra pelo equivalente. Commercio de banqueiro. Contrato com o banqueiro.

Cambo, f. m. Vara de sacudir fruta, ou gancho para apanhalla. V. Cambio, Cambada.

Camboa, f. f. Lago á beiramar com porta para entrar com a maré, o peixe, e ficar em seco na baixamar.

Cambolim, f. m. Estofo de lã grosso da Persia. Capa aguadeira que delle se faz.

Cambota, f. f. Páo com meia volta para tectos. Peça de madeira, de que usaõ os armadores, que faz hum arco.

Cambra, f. f. melhor que Caimbra. Convulsaõ, que dá nos membros, &c. Certa dôr com encolhimento dos nervos.

Cambrai, f. f., ou

Cambraia, f. f. Lençaria muito fina de Cambraia.

Cambraieta, f. f. Cambraia inferior.

Cambrões, f. m. Planta espinhosa.

Cambulhada, f. f. (T. baixo) Multidaõ de cousas prezas humas ás outras.

Camedrios, f. m. O mesmo que Cárvalhinha.

Cameleaõ. V. Camaleaõ.

Camelete, f. m. Dimin. de camelo de artilheria.

Camelo, f. m. Animal quadrupede. Fig. Estupido. Nome de peça de artilheria antiga.

Camelo-pardal. V. Giratacachem. Constellaçaõ de onze estrellas no Polo do Norte.

Camenas, f. f. plur. (T. baixo) O mesmo que Musas.

Camera, f. f. V. Camara.

Camerario, f. m. Era antigamente nas Cathedraes do Norte huma Dignidade.

Camerariamente, adv. Em conselho privado.

Camerario, adj. (T. Anat.) Diz-se de huma porçaõ triangular do cerebro.

Camerlengo, adj. m. Diz-se do Cardeal, que governa, estando vaga a Santa Sé.

Camilha, f. f. Cama de encosto para dormir a sésta.

Caminha, f. f. Dimin. de Cama.

Caminhada, f. f. Espaço grande de caminho andado á pressa.

Caminhador, f. m. Que anda muito.

Caminhante, adj. part. Que caminha, que vai de caminho.

Caminhar, v. n. Fazer caminho.

Caminheiro, f. m. O que vai por dinheiro de mandado de outrem.

Caminho, f. m. O espaço, que se

anda de hum ſitio a outro. O lugar por onde ſe anda. Meio, modo, ordem para algum fim. *De caminho.* Brevemente, de paſſagem, facilmente.

Camiſa, ſ. f. Veſtidura de lençaria, que ſe veſte por baixo dos demais veſtidos. (T. de fortificação) Muro pouco largo, que ſe faz em torno de alguma fortificação. Maſſiço da muralha deſde o fim da eſcarpa até onde começa o cordão. (T. de Bombeiros) Pannos embebidos em pez, cebo, e oleo de linhaça, que ſe prégão nos navios para os queimar.

Camiſola, ſ. f. Eſpecie de camiſa, que antiguamente ſe veſtia entre a camiſa, e o jubão.

Camiſote, ſ. m. Camiſa muito fina.

Camoez, -a, adj. Diz-ſe de huma eſpecie de peros, e maçãs.

Camouços. Em camouços, como adv. Quer dizer amontoadamente.

Campa, ſ. f. A pedra, que ſe põe ſobre a ſepultura. Sino pequeno para dar ſignal.

Campainha, ſ. f. Sino muito pequeno uſual, e manual. No plur. ſão dous lobos á entrada da garganta. Caſta de herva, e flor. Fig. Diz-ſe do que anda publicando o que ouvio.

Campainhão, no plur. -ões, e

Campainheiro, ſ. m. O que corre pelas ruas tocando a campainha para convocar os irmãos.

Campal, adj. Diz-ſe do combate, ou batalha dada com o corpo do exercito. Dado, ou feito em campo aberto.

Campanado, adj. Do feitio de hum ſino.

Campanario, ſ. m. A janella da torre, onde eſtá o ſino. A meſma torre.

Campanha, ſ. f. O campo do exercito. As operações que eſte faz em certo tempo.

Campanil, ſ. m. Miſtura de metaes para ſinos.

Campanudo, adj. (T. baixo) Que vem campando, com pompa, com eſtrondo. Biſarro.

Campanulata, adj. f. (T. Botan.) Da feição de campainha.

Campar, v. a. O meſmo que acampar. Fig. Brilhar.

Campeão, ſ. m. -ões no plur. O que ſe punha em campo para defender com armas a honra, innocencia, ou direito, de quem o tomava por ſeu Campeão. Fig. O que defende o partido de alguem. V. Mantenedor.

Campear, v. n. Eſtar o exercito acampado. Correr o campo a cavallo. Eſtar eminente, ſobre elevado. Levar vantagem, ſobreſahir. Elaſonar. Apparecer com luſtre. *Fallando dos cavallos.* Andar com garbo.

Campeche, adj. Páo de que ſe faz tinta vermelha.

Campeſtre, adj., e

Campezino, adj. Do campo.

Campina, ſ. f. Campo vaſto ſem arvores.

Campiño, ſ. m. Homem do campo.

Campino, adj. Da natureza de campina.

Campir, v. a. (T. de Pintura) Fazer os longes, os horizontes nos quadros.

Campo, ſ. m. Terra baixa, e plana. Terra fóra da cidade. Arrayal militar, e as tropas que o compõe. Lugar da batalha. Lugar onde ſe poſtão os ſitiadores. (T. de Era-

faõ) O eſpaço do eſcudo em que aſſentaõ as armas. Fig. Materia do diſcurſo. Occaſiaõ.

Camponez, -a, adj. Diz-ſe do homem, ou mulher do campo.

Camponio, adj. (T. famil.) He o meſmo.

Camurça, ſ. f. Caſta de cabra brava. A pelle della preparada.

Cana, ſ. f. Planta. Fig. Haſte do trigo, &c. Hum oſſo da perna. Frauta ruſtica feita de cana. Cana do bofe.

Canabraz, ſ. f. Planta.

Canada, ſ. f. Medida de liquido, que contém quatro quartilhos. No plur. As entradas de caminho, que fazem os carros, &c. que atraveſſaõ o campo.

Canafiſtula, ſ. f. pen. br. Cana medicinal de côr preta, e cheia de miollo.

Canafrecha, ſ. f. Planta.

Canal, ſ. m. Eſpecie de foſſo para encanar aguas. Braço de mar entre duas coſtas, que naõ he de muita traveſſia. Fig. Meio, via. No plur. (T. de Architectura) He o meſmo que Eſtrias.

Canalha, ſ. f. A plebe mais vil.

Canamo, ſ. m. melhor Canemo, pen. br. Genero de linho.

Canapé, ſ. m. Cadeira comprida com encoſto, e braços.

Canarim, ſ. m. Aſſim ſe chama o aldeaõ dos arredores de Goa.

Canario, ſ. m. Ave conhecida. Peça, que ſe tangia, e a cujo ſom ſe dançava.

Canaſtra, ſ. f. Ceſto do feitio de caixa com tampa. No plur. Caſta de jogo.

Canaſtreiro, ſ. m. O que faz canaſtras.

Canaſtrel. O meſmo que Caniſtrel.

Canaveado. V. Acanaveado.

Canaveal, ſ. m. Campo plantado de canas.

Cançaço, ſ. m. Fadiga naſcida do exceſſivo exercicio.

Cançado, adj. Fadigado de exercicio corporal, e fig. do exercicio de eſpirito. Acompanhado de fadiga. Em ſentido activo. Que cança.

Cançamento, ſ. m. O meſmo que Canceira, e Cançaço.

Cançaõ, ſ. f. -ões no plur. Compoſiçaõ Lyrica, diverſa da Ode.

Cancana, ſ. f. Na Aſia chamaõ aſſim o bracelete de mulher.

Cançar, v. a. Cauſar cançaço. Fig. Moleſtar. Importunar. v. n. Ficar cançado. Ceſſar por aborrecido.

Cançativo, adj. Fadigoſo, que cança.

Canceira, ſ. f. Cançaço. Couſa que cança.

Cancella, ſ. f. Porta feita de grades.

Cancelladuras, ſ. f. plur. Saõ os riſcos de tinta, com que ſe cruzaõ as eſcrituras.

Cancellar, v. a. Cruzar com certos riſcos a eſcritura, ou rodear com hum ſó alguma parte da eſcritura.

Cancellario, ſ. m. Na Univerſidade he o que confere o gráo de Doutor.

Cancer, ſ. m. Canceres no plur. Signo do Zodiaco. Ulcera maligna, e corroſiva.

Cancerar, v. Fazer degenerar em cancer.

Cancerar-ſe, v. a. reſl. Degenerar, formar-ſe em cancer. Fig. Inveterar-ſe no habito.

Canceroſo, adj. Que tem a natureza de cancer, que padece de hum cancer.

Cancioneiro, ſ. m. Livro de Canções, e outras Obras de poeſia.

Cancioniſta, m. f. Que compõe canções.

Cancro, ſ. m. V. Cancer. Inſtrumento de ferro com eſpiga, e buracos para ſegurar taboas: outros de que uſaõ os carpinteiros, &c. naõ tem eſpiga.

Cancroſo, adj. O meſmo que Canceroſo.

Candar, adj. Diz-ſe de huma pedra quadrada, da côr do ferro.

Candéa, ſ. f. Antigamente ſignificava o meſmo que véla. Vaſo para luz. No caſtanheiro ſaõ os fios; e a flor, de que ſe fórma o ouriço.

Candelabro, V. Candelaria, ſ. m. Caſtiçal grande, e de muitas luzes.

Candelaria, ſ. f. Herva. Feſta das Candéas, em que ſe benzem vélas.

Candente, adj. Ardendo em brazas, diz-ſe propriamente do ferro tirado da forja.

Candeo, ſ. m. Armadilha para apanhar perdizes.

Candi, adj. ulv. br. Diz-ſe do aſſucar criſtallizado.

Candial, adj. Diz-ſe do trigo, de que ſe faz o paõ muito alvo.

Candidamente, adv. Com candideza. Com ingenuidade, com ſingeleza.

Candidato, ſ. m. O que pertende alguma dignidade, &c.

Candideza, ſ. f. A pureza ſem nodoa do que he muito alvo. Fig. Pureza da alma, innocencia, ſingeleza.

Candido, adj. Muito branco, alvo como neve. Fig. Innocente, ingenuo, ſingélo.

Candieirada, ſ. f. A quantidade de azeite que leva o candieiro.

Candieiro, ſ. m. Vaſo de metal com bicos para alumiar. (T. de fortificaçaõ) O meſmo que Manta. Huma eſpecie de fogaréo, em que ardem eſtopas embebidas de azeite, de que ſe uſa nos ataques de praças, &c.

Candil, ſ. m. Na Aſia he hum pezo de mil libras, ou mea tonelada de carga. Moeda de *Ormuz*, equivalente a cento e cincoenta réis.

Candil, adj. V. Cande. V. Candial.

Cando, ſ. m. A parte do caſco do cavallo entre as ranilhas, e a porçaõ mais delgada da tapa.

Candonga, ſ. f. (T. baixo) Liſonja enganoſa.

Candongueiro, adj. (T. baixo) Liſongeiro que quer enganar.

Candor, ſ. m., e

Candura, ſ. f. Alvura muito luzida. V. Candideza.

Caneca, ſ. m. Vaſo para acarretar vinho, &c.

Caneja, ſ. f. Peixe. adj. f. Diz-ſe da beſta com feiçaõ, e habito de caõ.

Caneiro, ſ. m. Caminho nos rios de peſcaria por onde o peixe entra para a caniçada. Caniçada de peſcar. Bueiro. Dique. Corredor, que dá paſſagem, ſem expôr-ſe aos tiros, entre os parapeitos.

Canella, ſ. f. Caſca muito cheirоſa de huma arvore. Cana da perna. *Fio* de entretecer differente do de urdir.

Canelada, ſ. f. Pancada recebida na canela da perna.

Canelaõ, ſ. m. -ões no plur. Herva, por outro nome Aipo ſilveſtre. Pancada que algum dá na canéla de outrem. No plur. Confeitos de canela, e amendoa com aſſucar.

Canemo, V. Canamo.

Canequim, ſ. m. Lençaria fina de algodaõ da India.

Canfora, ſ. f. O meſmo que alcanfor.

Canga, ſ. f. O jugo dos bois. Páo de

que uſaõ os mariolas para levar pipas, e outras cargas.

Cangaço, ſ. m. O meſmo que Engaço, e Bagaço.

Cangalhas, ſ. m. Saõ duas armadilhas com feiçaõ de canaſtras, que ſe põe ſobre a albarda das beſtas pendentes huma de cada lado para cargas. Na atafona ſaõ dous páos, em que deſcança a moega. (T. baixo) Oculos.

Cangalheiro, adj. Concernente a cangalhas.

Cangalho, ſ. m. Galho, de que pendem frutas. No plur. Saõ os dous páos, entre os quaes eſtá mettido o peſcoço do boi na canga. Fig. (T. baixo) Velhõ, que naõ preſta para nada.

Cangar, v. a. - guei. Pôr a canga aos bois. Fig. (T. baixo) Enganar.

Cangarilhada, ſ. f. (T. baixo) Trapaça.

Cangirão, ſ. m. - ões no plur. Vaſo para vinho.

Cangoera, ſ. f. Frauta feita pelos Indios Braſileiros de oſſos de defuntos.

Cangoſta, *mais uſual* Congoſta, ſ. f. Rua eſtreita.

Cangrejo, ſ. m. ſe dizia antigamente em lugar de Caranguejo, aſſim como

Cangro, ſ. m. em lugar de Cancro.

Canhamaço, ſ. m. Eſtopa do canemo. Lençaria feita della.

Canhametra, ſ. f. Eſpecie de malva, herva.

Canhaõ, ſ. m. - ões no plur. Peça de artilheria. No plur. As pennas mais groſſas da aza das aves de rapina. Peça do freio. *No veſtido* he o que ſe ſobrepõe na extremidade da manga. *No bota*, a parte ſuperior.

Canhenho, ſ. m. Livro para apontamentos.

Canhenho, adj., e

Canho, adj. Canhoto.

Canhonaço, ſ. m. Tiro de canhaõ.

Canhonear, v. a. Atirar com canhaõ.

Canhoneira, ſ. f. Aberta, onde na muralha ſe aſſeſta o canhaõ.

Canhoto, adj. O que ſe ſerve da maõ eſquerda em vez da direita.

Canhoto, ſ. m. T. vulgar. Qualquer pedaço de páo com nós.

Canja, ſ. f. Na Aſia, Caldo groſſo de arrôs bem cozido. O caõudo por onde ſe dá ao doente eſte caldo.

Canjante, adj. V. Cambiante, Catafol.

Canjar, v. a. (T. Naut.) Ir avante.

Caniçada, ſ. f. Rede de caniços, ou canas nos jardins, hortas, &c.

Caniçal, ſ. m. Lugar, onde ha, e ſe criaõ canas, caniços, &c.

Caniçalha, ſ. f. Multidaõ de cães. Fig. Gente vil.

Canicie, ſ. f. A idade das cãs.

Caniço, ſ. m. Cana delgada. Rede de canas de que uſaõ para pôr alguma couſa ao fumeiro. Rede de canas para bocaes de carros. Na Fortificaçaõ rede de páos, e ramas mais fortes.

Canicula, ſ. f. Conſtellaçaõ, por outro nome *Caõ celeſte*. O tempo em que eſta conſtellaçaõ naſce, e ſe põe com o ſol.

Canicular, adj. Concernente á canicula.

Canifraz, adj. (T. baixo) De canelas delgadas.

Caniſ, ſ. m. O páo, que fica de hum, e outro lado do peſcoço do boi na canga, por outro nome cangalho.

Canilha, ſ. f. A peça da lançadeira, em que eſtá envolvido o fio.

Canino, adj. De caõ. *Caninos* ſe diz

dos dentes, que vulgarmente chamaõ *prezas*, que saõ duas huma de cada lado.

Canistrel, s. m. Especie de canastra pequena.

Canivete, s. m. Instrumento para aparar penas, &c.

Cano, s. m. Maquina para encaminhar a agua a alguma parte. O vaõ do canhaõ, espingarda, e qualquer arma de fogo, onde se ataca a polvora. (T. de Architectura V. Fuste.) Canudo por onde vem o ar dos folles para o orgaõ. A porçaõ oca da penna, que se apara para escrever. Vaõ do tinteiro, onde se mettem as penas. A porçaõ roliça da chave, entre o palhetaõ, e o annel. No relogio he o cilindro vasado, onde está o ponteiro das horas.

Canoa, s. f. Embarcaçaõ inteiriça feita de hum só páo cavado.

Canoculo, s. m. O mesmo que oculo de ver ao longe, ou de longa mira.

Canon, s. m. Canones no plur. pen. br. Lei Ecclesiastica. Regra, decreto, moral. *Na Missa*, saõ as orações, que o Sacerdote diz sempre depois do Prefacio até depois de consumir.

Canonical, adj. Pertencente a Conegos.

Canonicalmente, adv., e

Canonicamente, adv. Conforme os Canones.

Canonicato, s. m. O mesmo que Conesia.

Canonico, adj. Que se conforma com os Canones, concernente aos Canones. Approvado pela Igreja.

Canonista, s. m. O que estudou, e sabe os Canones, formado em Canones.

Canoniza, s. f. Mulher que tem obrigaçaõ de córo, e as outras qualificações dos Conegos.

Canonisaçaõ, s. f. - ões no plur. Declaraçaõ acompanhada de certas circunstancias, e ceremonias, que a Igreja faz de estar entre o número dos bemaventurados no Ceó algum morto.

Canonisar, v. a. Declarar por santo. Fig. Approvar, dar por certo.

Canopo, s. m. He huma estrella na extremidade mais austral da Náo d'Argos, no hemispherio do Sul.

Canóro, adj. Harmonioso.

Canotilho, s. m. Fio de prata torcido, e feito em canudinho.

Canoura, s. f. Nos moinhos he huma peça com feiçaõ de funil, pela qual cahe na mó o trigo, que nella está.

Cansaço, e outros V. com ç.

Cantadeira, s. f. Na Asia he a mulher que ganha a vida a cantar.

Cantante, adj. part. activo de

Cantar, v. a. Soltar a voz com inflexões mesuradas, e harmoniosas. Cantar entre os Poetas he celebrar.

Cantar, s. m. Cantico. No plur. Cantares.

Cantara, s. f. mais usual Cantaro, pen. br. Vasilha de barro de doze canadas para azeite, agua, &c.

Cantarejo, s. m. Dimin. de Cantar.

Cantareira, s. f. Lugar onde se põe cantaros, e outras cousas.

Cantaria, s. f. Pedra lavrada para edificios.

Cantarida, s. f. Insecto com azas, usado na Pharmacia.

Cantaro, s. m. V. Cantara.

Cantatríz, s. f. V. Cantora.

Canteira, s. f. Pedreira, donde se tira a pedra de cantaria.

Canteiro, s. m. O que trabalha de

cantaria. Terra lavrada, e ſeparada para plantar. *Nas adegas* chamaõ-ſe canteiros as vigas aſſentadas em cães de pedra, para pôr as pipas ſobre ellas.

Cantiga, ſ. f. Copla para cantar-ſe.

Cantil, ſ. m. Inſtrumento, com que o carpinteiro faz hum angulo de meio fio, ou macho no taboado. Inſtrumento de aplanar pedras.

Cantilena, ſ. f. Cantiga paſtorii.

Cantimplora, ſ. f. Vaſilha de cobre para ter agua a reſfriar.

Canto, ſ. m. Angulo externo, ou interno de hum edificio. Acçaõ de cantar. Pedra para eſquadria.

Cantoeira, ſ. f. Peça de ferro, que prende os cantos de hum edificio.

Cantoneira, ſ. f. A meretriz, que anda pelos cantos da rua.

Cantor, - ora, m. f. Que ſabe cantar. *Fig.* Poeta. Poetiza.

Cantos-redondos, ſ. m. pl. Entre os ferreiros, e eſpingardeiros ſaõ humas limas de feiçaõ particular.

Canudo, ſ. m. Cano feito de madeira, ou metal, mas delgado.

Canzil, ſ. m. He hum dos páos, que *na atafona* puxaõ pelos tirantes da beſta.

Caõ, ſ. m. Cães no plur. Animal domeſtico. Na Architectura, he huma pedra reſaltada nas paredes para foſter varandas. *Na eſpingarda*, a peça, onde eſtá a pedra, com que ſe faz fogo. Na chaminé, ſaõ huns ferros que ſoſtém a lenha no ar. Canhaõ antigo.

Caõſinho, dim. de caõ. Peça da viola.

Cáos, ſ. m. O meſmo que Cahos.

Capa, ſ. f. Veſtidura ſolta, e aberta, de varios comprimentos. Couſa, que ſerve para cobrir, envolver, ou forrar qualquer couſa. Apparencia.

Capacete, ſ. m. Arma defenſiva da cabeça. O tecto do moinho.

Capacho, ſ. m. Eſpecie de ceiraõ para agaſalhar os pés no inverno. Abano. Ceſto para cal.

Capacidade, ſ. f. O vaõ, onde ſe póde pôr alguma couſa. O tamanho deſſe vaõ, ou de qualquer vaſilha. Fig. Habilidade para adquirir dotes de entendimento. Dotes adquiridos.

Capacitar, v. a. Fazer crer. Alcançar com o entendimento.

Capacitar-ſe, v. a. reſl. Perſuadir-ſe.

Capado, adj. Que traz capa. part. de Capar.

Capador, - ora, m. f. Que capa por officio.

Capadura, ſ. f. Acçaõ de capar. Privaçaõ dos teſticulos no que foi capado.

Capa-em-collo, ſ. m. comp. O vadio que naõ tem mais que o que traz ſobre ſi.

Capaõ, ſ. m. - ões no plur. Diz-ſe do gallo, e do cavallo capado.

Capapelle, ſ. f. Veſtidura antiga, de que ſe uſava no reinado do Senhor Rei D. Affonſo Henriques.

Capar, *v.* a. Tirar os teſticulos aos animaes machos. Cortar os olhos viciоſos ás plantas.

Caparaõ, ſ. m. - ões no plur. He huma eſpecie de carapuça, que ſe põe ao falcaõ para eſtar quieto.

Caparazaõ, ſ. m. - ões no plur. Eſpecie de gualdrapa.

Caparoeiro, adj. Diz-ſe do falcaõ, que recebe bem o caparaõ. Fig. Manſo.

Caparroſa, ſ. f. Eſpecie de ſal mineral.

Capataõ, ſ. m. - ões no plur. Xerne pequeno, peixe.

Capataz, ſ. m. O cabeça de alguma companhia de homens de ſerviço, e trabalho.

Capaz, adj. em que póde caber huma couſa. Fig. Sufficiente em probidade, talentos, &c. apto. Decente.

Capcioſamente, adv. Com engano.

Capcioſo, adj. Enganoſo, que induz a erro.

Capeador, - ora, adj. Furtacapas.

Capear, v. a. Encobrir, pretextar, diſfarſar. v. n. Fazer ſignal com bandeira, lenço, &c. Furtar capotes. Fig. Enganar.

Capelhar, ſ. m. Veſtidura Mouriſca.

Capella, ſ. f. Altar particular nas Igrejas. Igreja pequena, filial da Matriz. Coroa de flores, ou de folhas. (T. juridico) Bens vinculados com obrigaçaõ de Miſſas, e outros officios por alma do inſtituidor. *Fallando dos olhos.* A palpebra.

Capellada, ſ. f. Correa do chapim. A peça de couro, que forra o bocal dos coldres.

Capellania, ſ. f. pen. l. Officio de Capellaõ. Rendimento deſte officio.

Capellaõ, ſ. m. - ães no plur. Clerigo que tem capellania, com obrigaçaõ de coro, ou de dizer Miſſa, &c.

Capelleio, ſ. m. Era antigamente hum toucado.

Capelliço, ſ. m. Veſtidura com capuz.

Capellina, ſ. m. Na armadura antiga era a peça, que reſguardava a cabeça.

Capello, ſ. m. Parte do habito dos Frades, com que cobrem a cabeça. Eſpecie de touca, que cobre a cabeça das mulheres até a teſta. Inſignia de doutor, de que uſaõ nas funções Academicas. Armadura antiga que reſguardava a cabeça. Chapeo diſtinctivo do Cardeal. O ſobreceo da tenda militar. Fig. Dignidade Cardinalicia. (T. baixo) Reprehenſaõ.

Capelludo, adj. Que tem capello, ou capelliço.

Capendua, ſ. f. Eſpecie de maçã de caſca vermelha.

Caperotada, ſ. f. Guizado de aves aſſadas, e poſtas em pedaços ſobre fatias na frigideira.

Capichuela, ſ. f. Droga de ſeda antiga.

Capillar, adj. Delgado como o cabello.

Capillaria, ſ. f. pen. br. Planta. Avenca.

Capinha, ſ. f. Dimin. de Capa. ſ. m. O homem, que acompanha o toureador.

Capirote, ſ. m. Capello pequeno antigamente, da feiçaõ dos capellos dos Doutores, mas de capuz muito agudo. Uſavaõ delle os mininos, e as donzellas. Caparaõ.

Capitaçaõ, ſ. f. - ões no plur. Impoſto por cabeça.

Capital, ſ. m. Aſſim ſe chama o principal, o fundo de bens, com que cada hum entra em commercio, trato, empreſtimo, &c. Cidade principal de algum Reino, Provincia, &c. e entaõ he ſ. f.

Capital, adj. Que tem o primeiro lugar. *Fallando do crime* he o que tem pena de morte.

Capitanear, v. a. Commandar como capitaõ. Governar principalmente como Chefe.

Capitania, ſ. f. pen. l. Dignidade, officio de Capitaõ. Diſtricto de algum governo.

Capitania, ſ. f. pen. br. A náo em que vai o Chefe principal da armada, ou frota.

Capitaõ, ſ. m. - ães no plur. Official, que governa huma Companhia. O

que governa hum navio. Fig. Cabeça, Chefe.

Capitel, ſ. m. *Na Architectura* he o remate da columna. *Na Artilheria* he o meſmo que pranchada.

Capitoſo, adj. Cabeçudo. Fig. Teimoſo, preſumido de ſi.

Capitulaçaõ, ſ. m. O ajuſte, com que huma praça ſe entrega. Fig. Ajuſte de qualquer couſa.

Capitulada, ſ. f. (T. familiar) Os capitulos dados contra alguem.

Capitulante, adj. part. act. de

Capitular, v. n. Ajuſtar com certas condições. Propôr, e acceitar capitulaçaõ militar. V. a. Reduzir a *capitulos*.

Capitular, adj. Que tem voz em capitulo. Concernente a Capitulo.

Capitulo, ſ. m. Junta de Religioſos para alguma conſulta. Fig. Caſa, onde ſe ajuntaõ para iſſo. Membro de Livro. Artigo de paz, ou de accuſaçaõ. Materia da converſaçaõ. Membro de alguma lei.

Capoeira, ſ. f. Onde eſtaõ, e ſe recolhem gallinhas. (T. de Fortificaçaõ. Onde ſe recolhem até vinte *moſqueteiros*, e ſe faz ſobre a extremidade da contra-eſcarpa.

Capoeiraõ, ſ. m. - ões no plur. Avançado em annos.

Capoeiro, adj. (T. baixo) que furta gallinhas.

Capote, ſ. m. Eſpecie de manto, de que uſaõ os homens, comprido até os pés, com cabeçaõ. Diſfarſe *no fig.* No jogo *dar capote*, he naõ deixar fazer ao contrario ponto nenhum.

Caprazaõ, ſ. m. O meſmo que Caparazaõ.

Capricho, ſ. m. Reſoluçaõ deſarraſoada com obſtinaçaõ.

Caprichoſo, adj. Que tem caprichos. Acompanhado, motivado de capricho.

Capricornio, ſ. m. Signo celeſte.

Caprino, adj. De cabra, ou ſemelhante á cabra.

Capſula, ſ. f. (T. botan.) He onde eſtaõ as ſementes de algumas plantas.

Captar, v. a. Conciliar, grangear.

Capucho, adj. Da ordem reformada de S. Francisco, muito auſtera. Fig. Severo. A capucha: Sem pompa, nem ornato.

Capulho, ſ. m. A caſca do botaõ da flor. Tambem ſe diz do algodaõ.

Capuz, ſ. m. O meſmo que capello.

Caqueirada, ſ. f. Pancada de caqueiro.

Caqueiro, ſ. m. Vaſo de barro muito uſado. Vaſo de agua para gallinhas, &c.

Cara, ſ. f. Roſto. *Fallando do aſſucar*, he huma fórma delle redonda, e chata em cima, e em baixo. Fig. Preſença. Phyſionomia.

Carabina, ſ. f. Arma curta de fogo.

Caraça, ſ. f. (T. familiar) Mulher feia. Bebado.

Caracol, ſ. m. - oes no plur. Animalejo de concha eſpiral. Planta, e flor.

Caracter, ſ. m. Marca com ferrete que ſe põe no gado. Fórma da letra. A dignidade de alguem. Tudo o que diſtingue huma peſſoa, como genio, habito, coſtumes, qualidades, &c. Signal eſpiritual impreſſo na alma, quando ſe recebem certos Sacramentos.

Caracteriſtico, adj. Que diſtingue.

Caracterizar, v. a. Differençar, fazer differente. Imprimir ſignal. Deſcrever o caracter de alguem.

Caragoatá, ſ. f. Herva Piteira. Outros eſcrevem Carahuatá.

Caramanchaõ, ſ. m. - ões no plur. ; e
Caramanchel, ſ. m. Nas parreiras he huma armaçaõ de ripas com feiçaõ do capello de hum tendilhaõ. Nos edificios ſaõ como huns eirados.
*Carambano, ſ. m. Bola de neve.
Carambina, ſ. f. Aſſim chamaõ os Tranſmontanos a geada congelada, que fica pendente dos penhascos, &c. com figuras diverſas, e galantes, que parecem cryſtaes.
Carambola, ſ. f. pen. l. No jogo do taco he a bola mais pequena. O embate das outras duas bolas na carambola. Fig. Enredos, trapaças. Fructo da Aſia.
Carambolar, v. a. Tocar na carambola. Fazer trapaças, enredos.
Caramboleiro, ſ. m. O que faz trapaças. Fig. e fam.
Caramelga, ſ. f. Peixe, por outro nome Tremelga.
Caramelo, ſ. m. Neve congelada. Eſpecie de doce.
Caramilho, ſ. m. Patranha, enredo. Pleito calumnioſo.
Caraminhola, ſ. f. Poupa de cabellos entrançados no alto da cabeça com fita vermelha.
Carampaõ, ſ. m. - ões no plur. Na imprenſa hé huma peça de feis ferros pegados por baixo della, que a fazem mover-ſe ſobre as correntes.
Caramujo, ſ. m. Caſta de mariſco parecido com o caracol.
Caranhunha, ſ. f. (T. baixo) Diz-ſe das caras, que fazem as crianças, quando choraõ.
Caranguejar, v. n. (T. baixo) Andar de vagar.
Caranguejo, ſ. m. Mariſco com pernas. Cancro, chaga maligna.
Caranguejola, ſ. f. Caranguejo grande. A balauſtrada, que rodeia a cadeira de profeſſores, &c.

Carantonha, ſ. f. Cara feia. Maſcara.
Caraõ, ſ. m. - ões no plur. A tez do roſto, o ſemblante.
Carapáo, ſ. m. Peixe pequeno.
Carapéba, ſ. f. Peixe do Braſil.
Carapeta, ſ. f. Bolota, com que brincaõ os rapazes, tomando-a pelo pedunculo. Bolota artificial para o meſmo fim.
Carapeteiro, ſ. m. Caſta de pereira brava.
Carapeto, ſ. f. Bicos que ſe criaõ no Carapeteiro.
Carapinha, ſ. f. Cabello creſpo dos pretos.
Carapinima, ſ. f. Arvore do Braſil.
Carapuça, ſ. f. Barrete agudo de panno, ou outra couſa. — de rebuço. A que tem aba, ou que fecha por baixo do nariz.
Carapuçaõ, ſ. m. - ões no plur. Carapuça grande, de que uſaõ os Mouros.
Carapuceiro, ſ. m. Que faz carapuças.
Carapulo, ſ. m. O pé, ou caliz do fructo.
Caravana, ſ. f. Corſo dos Cavalleiros de Malta ainda novos contra os Mouros. Companhia de mercadores, que vaõ juntos, por outro nome Cáfila, com *i* breve.
Caranvaçara, ſ. f. Eſtalagem pública, onde agazalhaõ os paſſageiros gratuitamente na Perſia.
Caravéla, ſ. f. Embarcaçaõ redonda com vélas latinas.
Caravelaõ, ſ. m. - ões no plur. Caravela grande. Fig. Homem de eſtatura deſmarcada.
Caravelha, ſ. m. Nos inſtrumentos Muſicos de corda he a peça com que ſe aperta, ou afroxa a corda, que ſe enrola nella. Peça com que ſe tapa o ouvido do morteiro.

Caravina, f. f. O meſmo que Clavina.
Caravineiro, ſ. m. O meſmo que Clavineiro.
Caravonada, ſ. f. Talhadas de vitella, que depois de lardeadas, fritas, e paſſadas por molho de varios adubos ſe põem a córar ſobre grelhas.
Carbançara, ſ. f. O meſmo que Caravançara.
Carbaſo, ſ. m. Entre os Poetas toma-ſe pela véla do navio, ou o linho de que he feita
Carbunculo, ſ. m. pen. br. mais uſado, outros dizem Carbunclo, e Cabrunculo. (T. Medico) Caſta de tumor. Pedra preciosa.
Caracóla, ſ. f. pen. l. Certa gomma para doenças de olhos.
Carça, ſ. f. Melhor que Sarça. Arbuſto.
Carcás, ſ. m., e
Carcaſſa, ſ. f. Eſpecie de bomba de artilheria.
Carceragem, ſ. f. Acçaõ de encarcerar. O que o carcereiro recebe do prezo.
Carcere, ſ. m. Caſa para priſaõ. (T. do impreſſor.) O meſmo que Buitra.
Carcereiro, ſ. m. O guarda do Carcere.
Carcoma, ſ. f. Inſecto, que roe a madeira. A podridaõ, ou o pó da medeira, que eſte inſecto roe. Fig. Podridaõ.
Carcomer, v. a. Roer a carcoma, a madeira, fazella em pó. Fig. Roer.
Carcunda, ſ. f. O meſmo que Corcova.
Carcundo, adj. O meſmo que Corcovado.
Carda, ſ. f. Prancha de madeira coberta de lata com pontas de ferro para cardar a lã.
Cardadeira, ſ. f. A que carda lã.
Cardador, ſ. m. O que carda lã.
Cardadura, ſ. f. Acçaõ de cardar. A quantidade da lã cardada.
Cardal, ſ. m. Mato de cardos.
Cardamo, ſ. m., ou
Cardamomo, ſ. m. Planta da India.
Cardar, v. a. Defencalapinhar a lã com carda.
Cardeal, ſ. m. Prelado Eccleſiaſtico.
Cardeal, adj. Principal.
Cardealado, ſ. m. A dignidade de Cardeal.
Cardeiro, ſ. m. O que faz cardas.
Cardenilho, ſ. m. O meſmo que verdete.
Cardeo, adj. pen. br. De côr livida.
Cardeaco, adj (T. Medico) Que conforta o coraçaõ.
Cardialgia, ſ. f. pen. l. Dôr violenta do eſtomago.
Cardice, ſ. f. Pedra, em que ſe repreſenta hum coraçaõ.
Cardinal, adj. Principal.
Cardinalado, ſ. m. O meſmo que Cardealado.
Cardinho, ſ. m. Herva medicinal. Peça da armadilha.
Cardino, adj. De côr livida.
Cardo, ſ. m. Herva.
Carduça, ſ. f. Carda de madeira com pontas de ferro, onde ſe prepara a lã.
Carduçador, ſ. m. O que carduça.
Carduçar, v. a. Paſſar a lã pela carduça, para ſer depois cardada.
Cardume, ſ. m. Multidaõ de peixes no mar. Fig. Multidaõ.
Careaçaõ, ſ. f. -ões no plur. Acçaõ de carear.
Careador, ſ. m. O que carêa.
Carear, v. a. Attrahir. Conduzir.
Carecente, part. act. de
Carecer, v. n. Ter neceſſidade. Naõ ter.

Carecido, adj. part. de Carecer. Falto.

Carecimento, ſ. m. O meſmo que Carencia.

Careio, ſ. m. Feito, ou obra com que ſe attrahe.

Careiro, adj. Que vende caro, por grande preço.

Carencia, ſ. f. Falta. Fig. Vaõ, vaſio.

Carepa, ſ. f. Caſpa miuda, que ſe cria por todas as partes do corpo. *Follando da fruta*, cotaõ, lanugem. Entre carpinteiros. A ſuperficie groſſeira da madeira,

Careſtia, ſ. f. Preço alto. Falta de venda do neceſſario para a vida. Fig. Qualquer falta de couſas, ou de peſſoas.

Careta, ſ. f. Maſcara carantonha.

Careza, ſ. f. V. Careſtia.

Carga, ſ. f. O que póde levar; ou leva hum homem, hum animal, hum carro, &c. Na artilheria, a medida de polvora, que leva o canhaõ, &c. Avançada ao inimigo. Entre alveitares, genero de cura, que ſe faz ás beſtas. Acçaõ de carregar. Peſo, gravame, impoſiçaõ.

Cargo, ſ. m. Carga. Officio. Cuidado, conta, commiſſaõ. Capitulo contra alguem. Encargo.

Cariar, v. n. (T. Medico.) Apodrecer.

Cariatides, ſ. f. Na Architectura, daõ eſte nome a huns meios corpos de mulher, ſem braços, que enfeitaõ as architraves.

Cariciar, v. a. Fazer mimos, ou caricias.

Caricias, ſ. f. plur. Mimos, demonſtrações alegres de amor, ou affecto.

Carioſo, adj. O meſmo que Carinhoſo.

Caridade, ſ. f. Amor de Deos, e do proximo. Obra naſcida de caridade, como eſmola, &c.

Caridoſo, adj. O meſmo que Caritativo.

Caries, ſ. m. Carcoma dos oſſos procedida de materia corroſiva. Ulceras gallicas, vulgarmente Cavallos.

Caril, ſ. m. Na Aſia he hum môlho feito de ſucco de tamarindos, com que ſe tempera o arrôs.

Carimá, ſ. f. No Braſil he a mandioca, que depois de fermentar, ſe faz em bolos, os quaes depois de ſecar, ſe pizaõ, e reduzem a farinha.

Carinho, ſ. f. O meſmo que caricia.

Carinhoſo, adj. Que faz carinhos, que dá demonſtrações de amor, ou affecto.

Cariſma, ſ. m. Dom de graça.

Cariſmocho, adj. pen. l., e *ch* como *x*. De cara redonda, e feia.

Caritativamente, adv. Por caridade, com caridade.

Caritativo, adj. O que tem, e uſa de caridade.

Cariz, ſ. m. Apparencia da atmoſphera, da qual ſe conjectura que tempo fará.

Carlá, ſ. f. Eſtofo da Aſia.

Carlequim, ſ. m. Maquina, por outro nome Macaco.

Carlina, ſ. f. Herva, chamada tambem Matacaõ.

Carlinga, ſ. f. (T. Naut.) He hum encaixe, onde na ſobrequilha da náo, ou navio, aſſenta o pé do maſtro grande, e do traquete, por outro nome pia.

Carme, ſ. m. Obra em verſo.

Carmeadeira, ſ. f., e

Carmeador, ſ. m. Que carméa lã.

Carmear, v. a. Tirar os nós á lã, e limpalla para ir a carduçar.

Carmelita, adj. Da Ordem do Carmo.

Carmeſim , adj. De côr de-purpura muito ſubida. Côr carmeſim , *ſubſtantivamente*.

Carmim , ſ. m. Tinta artificial de côr de purpura , ou de grãa. Fig. Sangue.

Carminativo , adj. (T. Medico) Diz-ſe do què he contra as ventoſidades do eſtomago , e inteſtinos.

Carnadura , ſ. f. A qualidade , ou a apparencia exterior da carne. Parte mais carnuda do corpo.

Carnagem , ſ. f. Matança de gado. A carne delles , que ſe guarda para proviſaõ.

Carnal , adj. De carne. Dado á luxuria , ſenſual. O Carnal , *ſobentendendo* tempo , he o tempo oppoſto á Quareſma.

Carnalidade , ſ. f. Vicio da carne.

Carnalmente , adv. Segundo a carne , ſegundo as paixões. Laſcivamente.

Carnaval , ſ. m. O tempo do entrudo. Regozijos, que ſe fazem neſſe tempo.

Carnaz , ſ. m. A parte da pelle immediata , e pegada com a carne. Fig. Aveſſo.

Carne , ſ. f. Subſtancia entre a pelle , e os oſſos do animal. Fig. Polpa do fructo. Fig. Concupiſcencia , paixaõ. Parente por conſanguinidade.

Carnecoita , adj. f. Diz-ſe da ameixa , *a que chamaõ tambem* reinol.

Carnegaõ , ſ. m. -ões no plur. Porçaõ de carne inchada , que ſahe dos tumores.

Carneira , ſ. f. Pelle de carneiro preparada.

Carneiraça , ſ. f. , e melhor

Carneirada , ſ. f. Doença , que em certos tempos coſtuma ſobrevir nas Coſtas de Africa. Rebanho de carneiros. Ondas em flor quando faz vento forte.

Carneireiro , ſ. m. Paſtor de carneiros.

Carneiro , ſ. m. O macho da ovelha do terceiro anno por diante. Bichinho , que criaõ os legumes. Cova , ou lugar ſobterrado , onde ſe depoſitaõ caixões de defuntos. Signo do Zodiaco , *por outro nome* Aries.

Carniça , ſ. f. Animal , de que ſe faz carnagem. Acçaõ de cevar-ſe em carne. Piaõ , que ſerve de alvo , a que atiraõ com os outros. Abundancia de carne.

Carniçal , adj. Que ſe ceva em carniça.

Carnicaõ , ſ. m. V. Carnegaõ.

Carniçaria. O meſmo que Carniceria.

Carniceiro , adj. Que ſe nutre , e ceva em carne. Proprio de carniceiros.

Carniceiro , ſ. m. O que mata , e vende carne no açougue.

Carniceria , ſ. f. Açougue. Talho de carne no açougue. Mortandade de homens , e animaes.

Carnificina , ſ. f. Carniceria de homens.

Carnita , ſ. f. Oſſo do pé do boi com que jogaõ os rapazes.

Carnivoro , adj. pen. br. Que devora carnes.

Carnoſidade , ſ. f. Excrecencia de carne na uretra.

Carnoſo , adj. O meſmo que carnudo.

Carnudo , adj. Que tem muita carne.

Caro , adj. Que ſe compra , ou vende por mais do que vale. Amado , acceito. Fig. Que dá muito trabalho. Que cuſta muito ſangue. Duro , penoſo.

Caroatá , ſ. m. Cardo bravo do Braſil.

Caroavel , adj. Amigo , affeiçoado.

Carocha , ſ. f. A mitra de papel , que por ignominia ſe põe aos réos da Inquiſiçaõ. Caſta de reptil.

Caroço, f. m. A parte offea das frutas. Glandula inchada.

Carolo, f. m. pen. l. Pancada de huma bola em outra no jogo do aro. Pancada na cabeça com páo, ou com a maõ fechada.

Carotidas, f. f. plur. (T. Anat.) Saõ duas arterias, que levaõ o ſangue á cabeça.

Caroucha, f. f. Eſcaravelho negro.

Carpear, v. a. O meſmo que Carmear.

Carpentaria, e outros. V. Carpinteria.

Carpideira, f. f. Antigamente era a mulher que hia prantear, e carpirſe ſobre algum defunto, e acommnhar o enterro por dinheiro.

Carpidos, f. m. plur. As moſtras de magoa, e dôr, que davaõ as carpideiras.

Carpido, part. de Carpir. Proprio de carpideira. Lugubre, lamentoſo.

Carpinhos, f. m. plur. O meſmo que eſcarpins.

Carpintaria, f. f. Officio de Carpinteiro.

Carpintejar, v. n. Fazer o trabalho de carpinteiro.

Carpinteiro, f. m. Official que trabalha em madeira.

Carpir, v. n. Arrancar os cabellos para dar moſtras de dor, &c. Fig. Lamentar. Eſte verbo he defectivo, e ſó eſtaõ em uſo as vozes em que o *p.* faz ſyllaba com o *i*, como carpia, carpiſſe, &c. e na terceira, peſſoa do preſente do Indicativo no ſingular, e plural, Carpe, carpem.

Carpo, f. m. (T. Anat.) A parte, em que o antebraço ſe une á maõ.

Carpobalſamo, f. m. Bago, que reſta, cahido que tenha a ſemente do balſamo.

Carqueja, f. f., ou

Carqueija, f. f. Mata raſteira, que naſce em ſitios ſecos, e areentos.

Carraca, f. f. Era huma grande embarcaçaõ, de que antigamente uſavaõ os Portuguezes nas primeiras navegações para a Aſia.

Carrada, f. f. A carga de hum carro.

Carranca, f. f. Semblante carregado.

Carrancudo, adj. Que tem o ſemblante carregado.

Carrapateiro, f. m. pór outro nome Mamona, Planta do Braſil.

Carrapato, f. f. Inſecto, que ſe péga ao gado, aos cães, &c. Piolho de muitos pés. A ſemente do carrapateiro, de que ſe faz oleo de que os Medicos uſaõ para purgar, e no Braſil para luzes.

Carrapito, f. m. (T. baixo) He o cabello atado no alto da cabeça, e nas faces ás Crianças.

Carraſcal, f. m. Campo coberto de carraſcos.

Carraſco, f. m. por outro nome Carraſqueiro. Eſpecie de Çarça, arbuſto. Algoz.

Carrear, v. a. V. Carrejar.

Carregabella, adj. f. Uva excellente.

Carregaçaõ, f. f. - ões no plur. Acçaõ de carregar. A carga, que vai em navio.

Carregadamente, adv. De má vontade.

Carregadas, f. f. plur. Eſpecie de jogo de cartas, e de tabulas, em que perde quem faz mais de nove vaſas, ou fica com mais tabulas.

Carregadeiras, por outro nome Sirgideiras. f. f. plur. (T. Naut.) Cabos delgados para colher, ou carregar as velas. Dous moitões com cabo fixo no enxertario para arriar a verga.

Carregado, part. paſſ. de Carregar. Deſagradavel. Falto de agilidade, ou de viveza. Cheio. Severo.

Carregador, f. m. O que carrega mer-

cadorias em navio. No Braſil daõ eſte nome aos pretos, que levaõ a Cadeirinha.

Carregamento, ſ. m. Pezo, gravidade.

Carregar, v. a. - guei. Pôr carga. Pôr tributos pezados. Impôr. Atacar de polvora, e bala, *fallando de arma de fogo.* Imputar. Fallando do cavallo, dar-lhe carga para curallo, iſto he, applicar-lhe certa preparaçaõ de bolo armenio, e outros ingredientes. Lançar em conta.

Carregar-ſe, v. a. refl. Pôr-ſe carrancudo. *Fallando do eſpirito*, Entriſtecer-ſe.

Carrego, ſ. m. pen. br. Pouco uſado; o meſmo que Carga.

Carregume, ſ. m. O meſmo que carregamento.

Carrejar, v. a. Levar em carro, ás carradas.

Carreira, ſ. f. Lugar, por onde ſe corre, deſtinado para correr. Movimento do que corre. O tempo que dura. Intervallo entre cabellos ſeparados com o pente. Direcçaõ que leva o navio. Sulcos, que faz a agua corrente.

Carreiro, ſ. m. O que guia o carro. Caminho eſtreito. Carreiro, *fallando, das formigas*, he huma enfiada dellas, que vaõ juntas pelo meſmo caminho.

Carreta, ſ. f. Carro com rodas de ſege para levar cargas. Reparo do Canhaõ. Conſtellaçaõ deſte nome.

Carretada, ſ. f. O que leva em ſi a carreta.

Carretaõ, ſ. m. - ões no plur. Que vive de fazer carretos.

Carretar. V. Acarretar.

Carrete, ſ. m. Peça da atafona, ſentada em hum taco, e anda ao redor debaixo da pedra. He compoſta de ſeis fuſellos poſtos a prumo.

Carreteiro, ſ. m. O que guia a carreta. Entre os antigos era o que governava os carros de pelejar na guerra.

Carreteiro, adj. Que ſerve para deſcarregar navios.

Carretel, ſ. m. O meſmo que molinete. Peça para enrolar arame de encordoar cravos, &c., e para enrolar cordas de peſcar.

Carretilha, ſ. f. Roda de metal para cortar maſſas, &c. Foguete de canudo. Broca embebida em hum rodete, que ſe faz andar de roda com hum arco.

Carreto, ſ. m. Acçaõ de acarretar em carretas, ou embarcações, &c.

Carriagem, melhor Carreagem, ſ. f. Porte do carreto.

Carriaõ, ſ. m. - ões no plur. Eixo com duas rodas uſado entre os apifoadres.

Carriça, ſ. f. Aveſinha dos vallados.

Carriçal, ſ. m. Mato de carriços.

Carriço, ſ. m. Eſpecie de junco duro, por outro nome cana brava.

Carril, ſ. m. O rego que faz a roda do carro. Caminho de carro.

Carrilho, ſ. m. Via, meio.

Carrinho, ſ. m. Dimin. de Carro. Eſpecie de carro em que ſe enſinaõ os mininos a andar.

Carritel, ſ. m. Roldana, por onde correm cordas de alampada, e outras.

Carro, ſ. m. Maquina de carregar com rodas, leito, &c. Ventre, fallando da lagoſta. Na imprenſa he a peça pegada ao adufe, a que chamaõ tympano, para regiſtar a folha.

Carroça, ſ. f. Coche grande. Carro comprido de grades.

Carroceiro, ſ. m. O que guia a carroça.

Carrocim, ſ. m. Coche pequeno.

Carruagem, ſ. f. Nome generico para coche, ſege, liteira, &c.

Carta, ſ. f. Eſcrito a peſſoa auſente. Carta de A B C, Alphabeto. Carta de guia, licença para exportar.

Cartabuxa, ſ. f. (T. de ourives) Eſcova de arame.

Cartabuxar, v. a. Eſcovar com a cartabuxa.

Cartamo, ſ. m. Herva, por outro nome Açafroa, ou Açafraõ baſtardo.

Cartaõ, ſ. m. -ões no plur. Na Pintura he a Repreſentaçaõ de hum papel enrolado nos extremos. O meſmo he na Eſcultura, e Architectura.

Cartapacio, ſ. m. Livro de maõ. Paſta para papeis avulſos.

Cartaxo, ſ. m. Ave ſilveſtre.

Cartaz, ſ. m. Salvo-conducto, que ſe dava na Aſia aos amigos da Naçaõ Portugueza para navegar em ſeguro. Papel afixado para dar alguma noticia.

Cartear, v. a. Buſcar na carta de marear as latitudes, e longitudes com o compaſſo.

Cartear-ſe, v. a. reſl. Ter correſpondencia por cartas.

Carteira, ſ. f. Bolça com fechadura, em que ſe mandaõ papeis, cartas de ſegredo. Meza com gavetas, onde ſe eſcreve, e guardaõ papeis. Paſta pequena de algibeira para papeis.

Carteirola, ſ. f. Carteſrola.

Cartel, ſ. m. Carta de deſafio para duelo, &c. Cartaz.

Carteta, ſ. f. Jogar pela carteta, iſto he, pelo naipe de que ha ſó huma carta, para depois cortar com trunfo.

Cartilagem, ſ. m. Membrana de certa conſiſtencia no corpo, mais molle que os oſſos, que ſerve de os reveſtir nos extremos, que os une por articulaçaõ movel.

Cartilaginoſo, adj. De cartilagem, ſemelhante á cartilagem.

Cartiligo, adj. O meſmo que Cartilaginoſo.

Cartilha, ſ. f. Livro para enſinar a ler, e a doutrina Chriſtã.

Cartorario, ſ. m., ou

Cartoreiro, ſ. m. Guarda do Cartorio.

Cartorio, ſ. m. Caſa onde ſe guardaõ titulos, notas, cartas, &c. Archivo.

Cartujo, adj. V. Cartuxo.

Cartulario. V. Cartorario.

Cartuxa, ſ. f. Nome da Ordem Religioſa de S. Bruno.

Cartuxeira, ſ. f. Bolça que tem hum páo com buracos, onde ſe mettem cartuxos de polvora.

Cartuxo, ſ. m. Envoltorio da polvora competente com que ſe carrega a arma de fogo. Envoltorio de papel com doces, dinheiro, &c. Cartuxo, Religioſo da Ordem da Cartuxa.

Carvalhal, ſ. m. Mata de carvalhos.

Carvalhal, adj. Diz-ſe de huma eſpecie de pera.

Carvalhinha, ſ. f. Planta, que naſce em lugares incultos, pedregoſos, ou montanhoſos.

Carvalho, ſ. m. Arvore.

Carvaõ, ſ. m. -ões no plur. Materia diſpoſta para accender-ſe, o conſervar o fogo.

Carvanſera, ſ. f. O meſmo que Caravançará.

Carviz, ſ. m. Na Aſia ſignifica Peſcador.

Carugem, ſ. f., ou

Catuncho, ſ. m. Bichinho, que roe a madeira. Podridaõ da madeira.

Caruncholo, adj. Roido do caruncho.

Caruncula, ſ. f. (T. Anat.) Porçaõ pequena de carne. Fallando dos olhos ſaõ huns como botõesinhos nos angulos dos olhos.

Carvoeira, ſ. f. Lugar, onde ſe guarda, ou ſe faz o carvaõ.

Carvoeiro, ſ. m. O que faz, ou vende carvaõ.

Carybdes, ſ. f. Redomoinho de agua no mar de Meſſina. Fig. Perigo, mal.

Caryocoſtino, ſ. m. Na Pharmacia he huma caſſa de electuario aromatico.

Caryophilata, ſ. f. Planta.

Caryophilos, ſ. m. He o meſmo que Cravo *flor*, ou Cravo da India.

Caſa, ſ. f. Morada, habitaçaõ, edificio para habitar. Quarto do edificio. Fig. Familia, geraçaõ. Abertura do veſtido para o botaõ. Pintura quadrada no taboleiro do jogo das damas.

Caſaca, ſ. f. Veſtido com mangas, grandes abas, &c. que ſe uſa por cima da veſte.

Caſacaõ, ſ. m. -ões no plur. Caſaca grande para ſe veſtir por cima da caſaca que por iſſo lhe chamaõ tambem ſobrecaſaca.

Caſadeira, adj. f. Diz-ſe da rapariga, que eſtá já em idade de caſar.

Caſado, part. de Caſar. Fig. Aferrado.

Caſadoura, adj. f. Diz-ſe da idade, que admitte a convivencia matrimonial, e da rapariga deſſa idade.

Caſal, ſ. m. Macho, e femea. Lugar pequeno de poucas caſas. Caſa no campo com terras de paõ, &c.

Caſa-mata, ſ. f. (T. de Fórt.) Bateria immediata á cortina. Abobada, que em outros tempos ſervia de ſeparar as plataformas, em que ſe conſtruiaõ as baterias altas, e baixas.

Caſamenteiro, adj. Que faz, e ajuſta caſamentos.

Caſamento, ſ. m. O acto de caſar-ſe. Dote que a Lei obrigava o deſflorador a dar.

Caſapo, ſ. m. Era antigamente hum canhaõ, que diſparava tiros muito fortes.

Caſar, v. a. Unir com os vinculos matrimoniaes hum homem, e huma mulher. v. n. Receber á face da Igreja o conjuge.

Caſar-ſe, v. n. refl. Adjectivar-ſe.

Caſaria, ſ. f. Muitas caſas juntas.

Caſca, ſ. f. A ſuperficie exterior da planta, ou da fruta, e de outras couſas.

Caſcabulho, ſ. m. O caſulo da pevide, &c. Caſcalho.

Caſcalho, ſ. m. Laſcas, que ſaltaõ das pedras, quando as lavraõ. Area groſſa, ou terra miſturada com pedras, que ſe achaõ á borda da agua, e em outras partes.

Caſcalhudo, adj. Cheio de caſcalho.

Caſcar, v. a. (T. baixo) Dar pancada, bofetaõ, &c.

Caſcarilha, ſ. f. Caſca de huma arvore aromatica, e amargoſa.

Caſcarra, ſ. f. Peixe do mar. As cartas que ficaõ por diſtribuir no jogo da arrenegada, e voltarete.

Caſcarrilha, ſ. f. No jogo da arrenegada, e voltarete, he a troca das cartas pelas da baralha.

Caſcata, ſ. f. Salto d'agua de alguma altura, natural, ou artificial.

Caſcavel, ſ. m. Bolinha de metal redonda, e oca, com outra bolinha de ferro dentro, para a fazer ſoar.

Caſco, ſ. m. O meſmo que craneo.

Unha do cavallo. Armadura, que reſguardava a cabeça. Concha do mariſco. Quilha, e coſtados do navio. Fig. Navio. Caſa ſem moveis. Os muros, e fortificações da Fortaleza, ſem munições, nem artilheria. No plur. (T. vulgar.) Juizo, entendimento.

Caſcudo, adj. Que tem caſca groſſa.

Caſculho, ſ. m. Caſca lignea.

Caſebre, ſ. m. Caſa humilde pequena.

Caſeira, ſ. f. Que tem caſa arrendada. Mulher do cazeiro.

Caſeiro, ſ. m. Rendeiro de hum caſal, ou quinta. O que cuida da quinta de outrem. O que mora em caſa.

Caſeiriſſimo, ſup. de Caſeiro.

Caſeiro, adj. De caſa, domeſtico. Que mora em caſa de alguem. Que goſta de eſtar em caſa. Que ſe cria em caſa. Fig. ſimples, ſingello.

Caſerna, ſ. f. (T. de Fortific.) Caſas para ſoldados junto aos muros.

Caſia, ſ. f. Canela, eſpeciaria da India.

Caſinha, ſ. f. Caſa pequena.

Caſo, ſ. m. Acontecimento. Acçaõ. Variaçaõ de terminaçaõ dos nomes, na Grammatica.

Caſpa, ſ. f. Eſpecie de eſcamas muito tenues, e miudas, que ſe tiraõ da cabeça, &c.

Caſpoſo, adj. Que tem caſpa.

Caſquejar, v. n. Entre alveitares he cicatrizar a ferida do caſco da beſta.

Caſqueiro, ſ. m. Sitio onde ſe ajunta, e deſcaſca a madeira antes de ſerrar.

Caſquete, ſ. m. Caſco pequeno de reſguardar a cabeça. (T. baixo) Chapeo velho.

Caſquiacopado, adj. Entre alveitares, ſe diz da beſta que tem o caſco copado, e

Caſquicheio, adj. Que tem o caſco cheio, e

Caſquiderramado, adj. Que tem o caſco largo na palma.

Caſquilhar, v. n. (T. familiar) Andar caſquilho.

Caſquilharia, ſ. f. (T. famil.) O aceio, e luzimento do caſquilho.

Caſquilho, ſ. m. Remate de ferro na lança do coche. O que uſa de exceſſivo adorno nos veſtidos.

Caſquiluſio, adj. (T. baixo) De pouco juizo.

Caſquinha, ſ. f. Dimin. de Caſca. Talhada de cidra feita em doce.

Caſſar, v. a. Annullar.

Caſſarola, ſ. f. Frigideira de cobre com cabo.

Caſſear. O meſmo que Cacear.

Caſſim, ſ. m. Huma eſpecie de caſſo de metal, de que ſe ſervem os tintureiros.

Caſſiopea, ſ. f. pen. l. (T. Aſtron.) Conſtellaçaõ.

Caſſo, adj. He o meſmo que annullado.

Caſſo, ſ. m. Melhor Caço. Frigideira pequena de barro com cabo.

Caſſoleta, ſ. f. Melhor Caçoleta, ou Caçouleta. No moſquete he a peça, em que ſe deita polvora para eſcorvar. Concha do canhaõ ao redor do ouvido, onde ſe póe a eſcorva.

Caſta, ſ. f. Geraçaõ antigamente. Raça, fallando de animaes; e fallando de plantas, &c., eſpecie.

Caſtanha, ſ. f. Fruto do caſtanheiro. Subſtancia oleoſa dentro de huma caſca cinzenta, e cauſtica, que naſce no cajú, fruta da America.

Caſtanhal, ſ. m. Boſque de Caſtanheiros.

Caſtanheira, ſ. f. Arvore infructifera da eſpecie do caſtanheiro.

Caſtanheiro, ſ. m. Arvore, que produz a caſtanha.

Caſtanhetas, ſ. f. plur. Saõ duas peças redondas cavadas no interior, feitas de madeira, ou de marfim, que mettidas entre o dedo pollegar, e a palma da maõ, fazem ſom, batendo-as com o dedo.

Caſtanheta, ſ. f. Caſta de peixe.

Caſtanhetear, v. n. Tocar caſtanhetas.

Caſtanho, adj. Da côr de caſca de caſtanha.

Caſtaõ, ſ. m. - ões no plur. Remate do baſtaõ.

Caſtellado, adj. O meſmo que acaſtellado.

Caſtellaõ, ſ. m. - ões no plur. Guarda do caſtello.

Caſtellejo, ſ. m. Caſtello pequeno. Aſſim ſe chamava antigamente a parte mais alta do Caſtello, donde ſe deſcobria o terreno.

Caſtelleiro, adj. m. Que guarda o caſtello.

Caſtellinho, ſ. m. Dimin. de Caſtello. Droga medicinal com feiçaõ piramidal, ou de dado.

Caſtello, ſ. m. Fortaleza á antiga: cidadella. Caſtellos de vento, couſas no ar, ſem fundamento.

*Caſteval, ſ. m. Alcaide de Caſtello.

Caſtiçal, ſ. m. Inſtrumento onde ſe põe vélas.

Caſtiçar, v. n. Ter copula carnal, dizſe dos animaes.

Caſtiço, adj. De caſta, de boa raça. De boa qualidade. Que ſerve para fecundar.

Caſtidade, ſ. f. Abſtinencia total da copula carnal, ou da copula illicita. Pureza.

Caſtigador, ſ. m. O que caſtiga.

Caſtigar, v. a. - guei. Dar caſtigo, punir. Reprehender. Emendar.

Caſtigo, ſ. m. Puniçaõ, pena que ſe executa.

Caſto, adj. Que vive em caſtidade. Fig. Puro. Intacto, iſento.

Caſtor, ſ. m. Animal amphibio de pelle felpuda, e fina. adj. Fino. Caſtor, e Pollux, meteoro igneo.

Caſtoreo, ſ. m. pen. br. Teſticulos de Caſtor.

Caſtrametaçaõ, ſ. f. - ões no plur. Acçaõ de medir o lugar, onde ſe deve aſſentar arraial.

Caſtrainetado, adj. Cercado de arraial.

Caſtrar, v. a. O meſmo que Capar. Tirar o mel ás colmeas.

Caſtrenſe, adj. Adquirido no ſerviço das armas.

Caſual, adj. Contingente, fortuito.

Caſualidade, ſ. f. Acaſo, contingencia.

Caſuiſta, ſ. m. O que define, e explica caſos de conſciencia.

Caſuiſtico, adj. Concernente a caſos de conſciencia. Em que ſe explica a moral referindo caſos.

Caſula, ſ. f. Veſtidura ſacerdotal, para celebrar o Sacrificio da Miſſa.

Caſulo, ſ. m. Folhelho, que forra a peviide, legume, &c. Folhelho de fio de ſeda, em que eſtá envolto o bicho de ſeda. Fallando das aves he o ninho coberto de muſgo.

Cata, ſ. f. Buſca.

Cataclyſmo, ſ. m. Diluvio. (T. Medico) Banho local, ou parcial, que ſe toma deixando cahir a agua continuamente ſobre hum membro, ou parte do corpo, por algum tempo.

Catachreſe, ou Catachreſis, ſ. f. Figura, pela qual ſe abuſa de hum termo pela ſemelhança que tem com o proprio.

Catacumbas, ſ. f. plur. Cemiterio ſubterrado.

Catadupa, ſ. f. Salto de agua com eſtrondo de algum lugar alto, cachoeira, cataracta.

Catadura, ſ. f. Semblante. Fig. Diſpoſiçaõ de animo.

Catafracta, ſ. f. Cota de malha.

Catafracto, adj. Armado de ponto em branco. Na *Hiſt. Nat.* chama-ſe Catafracto hum inſecto que tem a pelle dura, a modo de cota de malha.

Cataléctico, ſ. m. He hum verſo, a que no fim falta huma ſyllaba.

Catalepſia, ſ. f. Doença que conſiſte em huma eſpecie de ſomnolencia com convulſaõ tonica de todo o corpo, que põe o doente immovel, no poſtura em que o apanhou.

Cataleptico, adj. Accommettido de catalepſia.

Cataleto, ſ. m. O meſmo que Eça.

Catalo, ſ. m. Na Aſia he o meſmo que canapé.

Catalogo, ſ. m. Rol de livros. Liſta de nomes.

Catalona, ſ. f. Feiticeira das Ilhas Filippinas, que vê o diabo.

Catalotico, (T. de Cirurgia) Proprio para tirar o ſignal das cicatrizes.

Catalufa, ſ. f. Eſtofo de lã, e prata de pouca duraçaõ.

Catana, ſ. f. O meſmo que Alfange, Terçado.

Catapereiro, ſ. m. (T. Rural) Arvore, em que ſe enxertaõ pereiras.

Cataplaſma, ſ. f. (T. Medico) Medicamento externo, de conſiſtencia molle, como papas, feito de plantas, e outras couſas, que ſe applica a alguma parte do corpo. No *soche*, he o pedaço de couro com duas argolas por onde paſſaõ as guias.

Catapulta, ſ. f. Inſtrumento militar, com que antigamente ſe atiravaõ pedras, e dardos.

Catar, v. a. Buſcar. Guardar. Reſpeitar.

Cataracta, ſ. f. O meſmo que Catadupa, e Cachoeira. (T. de Cirurg.) Peliculla, que cobre a pupilla do olho.

Cataracteiro, ſ. m. Que cura de cataracta.

Catarina, ſ. m. No Relogio he a roda de encontro.

Catarral, adj. De Catarro. Procedido de catarro.

Catarro, ſ. m. Fluxo de humor, que deſce á garganta, &c.

Cataſol, ſ. m. Tecido como o camelaõ, mas muito fino, e luſtroſo. Certa tinta dos Tintureiros.

Cataſta, ſ. f. Leito, ou cepo de ferro para atormentar.

Cataſtrophe, ſ. f. e m. O ultimo, e principal ſucceſſo da Tragedia. Fim deſgraçado. Mudança.

Catatáo, ſ. m. (T. baixo) Eſpada que naõ preſta. Fazer-lhe o catatáo, i. e fazer-lhe a caridade, fallando por ironia.

Catatua, ſ. f. Ave da Aſia.

Catavento, ſ. m. Maquina, de que uſaõ os Aſiaticos para entrar ar freſco nas caſas. Bandeirinha para obſervar o vento.

Cate, ſ. m. Moeda Aſiatica de ouro, que vale cem mil réis.

Catel, ſ. m. Entre os Aſiaticos he o meſmo, que cama de campo.

Catenaria, ſ. f. pen. br. Na Mechanica he huma curva formada por huma corda, ou cadeia muito flexivel pendente pelas duas pontas.

Caterva, ſ. f. Multidaõ.

Cathartico, adj. He o meſmo que purgante.

Cathecheſi, ſ. f. Inſtrucçaõ de palavra.

Catheciſmo, ſ. m. Explicaçaõ dos principios da Fé de viva voz. Livro, que contém os principios da Fé.

Cathecumeno, adj. Que aprende os principios da Fé.

Cathedral, adj. Igreja com cadeiras para o Biſpo, e Conegos, por outro nome Sé.

Cathedratico, ſ. m. O que enſina alguma Sciencia na Cadeira. O oppoſitor á Cadeira.

Cathedrilha, ſ. f. Na Univerſidade antigamente era a Cadeira, em que ſe explicavaõ as materias por pouco tempo.

Cathegoria, ſ. f. O meſmo que predicamento, ordem, &c.

Cathequiſta, ſ. m. O que inſtrue nos principios da Fé.

Cathequizante, part. de

Cathequizar, v. a. Inſtruir nos principios da Fé.

Catheretico, adj. Que tem virtude para conſumir as excreſcencias fungoſas das chagas.

Catheter, ſ. m. Tenta oca, e recurvada com que o Cirurgiaõ, introduzindo-a na bexiga faz ſahir a ourina, &c.

Catheteriſmo, ſ. m. Operaçaõ feita com o catheter.

Catheto, ſ. m. Na Geometria he a linha que cahe perpendicularmente ſobre huma ſuperficie, ou linha.

Catholicaõ, ſ. m. -ões no plur. Purgante univerſal.

Catholiciſmo, ſ. m. Communhaõ univerſal dos Catholicos. A Fé dos Catholicos.

Catholico, adj. Univerſal, eſpalhado por todos os lugares. Conforme á Fé da Igreja univerſal, ou que a profeſſa.

Catholico, ſ. m. Moeda de ouro, que

Affonſo de Albuquerque mandou lavrar na India, e valia dez toſtões.

Catimbáo, ſ. m. No Braſil he o meſmo que cachimbo. Fig. (T. baixo) Homem ridiculo.

Catimplora, ſ. f. O meſmo que Cantimplora.

Catinga, ſ. f. Tranſpiraçaõ fetida. Fig. (T. baixo) ſ. m. Miſeravel, que naõ he capaz de dar nada.

Cativar, v. a. Reduzir a captiveiro.

Cativar-ſe, v. reſl. Obrigar-ſe.

Cativeiro, ſ. m. Eſcravidaõ.

Cativo, adj. Reduzido á eſcravidaõ. *Fallando das cores.* Que desbotaõ. Todas eſtas palavras he melhor eſcrever com *p* antes do *t*. *Cativo*, diz-ſe do genero que ſe vende, cujos fretes, e direitos tem o comprador de pagar.

Catoblepa, ſ. f. Caſta de fera.

Catope, ſ. f. Arvore de Ternate.

Catoptrica, ſ. f. Sciencia, que trata da viſaõ reflexa, e enſina a razaõ della.

Catoptromancia, ſ. f. Adivinhaçaõ do futuro por meio de hum eſpelho.

Catorze, adj. numer. Melhor quatorze. Número igual a dez e quatro.

Catre, ſ. m. Leito de lona, com pés que ſe cruzaõ, dobraõ, e apertaõ com cintas de couro. Leito pequeno.

Catual, ſ. m. No Malabar ſignifica, o que rege o Reino.

Catur, ſ. m. Na India he huma embarcaçaõ pequena de guerra, que navega a remo, e á véla.

Caturéiro, ſ. m. Que navega em Catur. Capitaõ do Catur.

Caturra, ſ. m. O chocarreiro que mette a bulha.

Caturrar, v. a. Metter a bulha.

Caturrice, f. f. Dito, ou acçaõ de caturra.

Cava, f. f. Na Fortificaçaõ he o meſmo que foſſo. Acçaõ de cavar. Vaõ do calco da beſta, que divide o talaõ. Cavidade da columna encanada. (T. Anat.) Nome de huma veia.

Cavaca, f. f. Biſcoito leve coberto de calda de aſſucar.

Cavacar, v. a. - quei. Tirar cavacos, desbaſtando a madeira.

Cavaco, f. m. Apara, que ſe tira da madeira.

Cavadiço, adj. Que ſe acha na terra cavando-a.

Cavadura, f. f. Acçaõ de cavar, cava.

Cavalaõ, f. m. - ões no plur. Cavallo grande. Cavalaõ-negral. f. m. Peixe.

Cavalgada, f. f. Troço de cavallaria, que ſahe a correrias. Preza feita em cavalgadas. Acompanhamento pompoſo de Cavalleiros.

Cavalgadura, f. f. Beſta de ſella.

Cavalgante, p. act. de Cavalgar. Que ſe ſoſtem na ſella, cavalgador.

Cavalgar, v. n. - guei. Montar a cavallo. v. a. Encarretar a artilheria.

Cavalhada, f. f. Feſtejo de cavalgada. Fig. Empreza artiſcada. Tropa de cavallos que andaõ em grandes paſtos.

Cavalla, f. f. Peixe.

Cavallagem, f. f. Acçaõ de lançar o garanhaõ á egoa.

Cavallar, adj. Da raça do Cavallo.

Cavallaria, f. f. Dignidade de Cavalleiro. Tropa de ſoldados de cavallo. Praça de ſoldados de cavallo. Multidaõ de cavalleiros. Acçaõ valeroſa de cavalleiro.

Cavallariça, f. m. Eſtribaria de cavallos.

Cavallariço, f. m. O que governa a cavallariça.

Cavalleiro, f. m. Da ordem da Cavallaria. (T. de Fortif.) Monte de terra levantado, onde ha huma plataforma, rodeada de parapeito, que cobre a artilheria, para ſe oppôr a alguma bateria, e deſcobrir melhor o campo.

Cavalleiro, adj. De animo guerreiro.

Cavalleiroſo, adj. Proprio de cavalleiro. Brioſo Eſforçado.

Cavalleria, f. f. V. Cavallaria.

Cavallete, f. m. Engenho para dar tratos. Os Pintores daõ eſte nome a huma armaçaõ de madeira, para ſoſter o panno, que ſe pinta. Banco para pôr ſellas. Peça de inſtrumento muſico, em que ſe prendem as cordas. Fallando de telhados he o meſmo que Cumieira.

Cavallinha, f. f. Herva, eſpecie de *junco*.

Cavallo, f. m. Quadrupede domeſtico. Trebelho do feitio de cavallo, peça do jogo do xadrez. (T. vulgar) Chaga venerea nos genitaes. Banco de Tanoeiro. A mata cavallo, quer dizer, a toda preſſa.

Cavanejo, f. m. Ceſto, em que coaõ o moſto.

Cavaquinho, f. m. Dimin. de Cavaco.

Cavar, v. a. Romper a terra profundando-a para revolvella, ou fazer cóva. Fig. Trabalhar por adquirir.

Cavatura, f. f. Caldeira no fundo da ciſtérna.

Caução, f. f. - ões no plur. Fiança em dinheiro. Fiador. Cautela para evitar alguma couſa.

Caucionar, v. a. Dar providencia legal.

Cauda, f. f. Rabo do animal. Cauda de andorinha. (T. de Fortif.) He huma obra de eſtacada, que alarga para os lados da parte do campo, e eſtreita da parte da praça.

Caudal, adj., e
Caudaloſo, adj. Cabedal, abundante em aguas. Fig. Rico.
Caudatario, ſ. m. O que leva apanhada a cauda do veſtido do Cardeal, &c.
Caudato, adj. Que tem cauda.
Caudel, ſ. m. Intendente das caudelarias.
Caudelar, v. a. Capitanear.
Caudelaria, ſ. m. Lugar, onde eſtaõ as egoas com os garanhões.
Caudilho, ſ. m. Chefe de tropa.
Cavedal, ſ. m. Inſtrumento ferreo de eſpingardeiro.
Caveira, ſ. m. os oſſos da cabeça deſcarnados, aſſim do homem, como do animal.
Caverna, ſ. f. Concavidade ſoterrada, e extenſa em rocha, monte, &c. Nome das peças que aſſentaõ ſobre a quilha do navio.
Cavernoſo, adj. Onde ha cavernas. Semelhante a caverna.
Cavidade, ſ. m. Vaõ concavo no corpo humano.
Cavidar-ſe, v. reſl. Acautelar-ſe.
Cavidoſo, adj. Acautelado.
Cavilha, ſ. f. Pedaço de páo de feiçaõ de prego. Vaõ; onde ſe mette a cavilha.
Cavilhar, v. a. Pregar cavilhas.
Cavillaçaõ, ſ. f. -ões no plur. Razaõ enganoſa, e ſubtil.
Cavillador, ſ. m. Que uſa de cavillaçaõ.
Cavillar, v. n. Zombar uſando de cavillaçaõ.
Cavilloſamente, adv. Com cavillaçaõ.
Cavilloſo, adj. Em que ſe dá cavillaçaõ. Que uſa de cavillaçaõ.
Cavoucar, v. a. Trabalhar como cavouqueiro.
Cavouco, ſ. m. Buraco feito pelo cavouqueiro, para encher de polvora, e fazer rebentar a pedreira. Cova para ciſterna, alicerce.
Cavouqueiro, ſ. m. O que faz cavoucos. Fig. Máo official, em qualquer officio.
Cauril, ſ. m., ou
Caurim, ſ. m. Buſios, que ſervem de dinheiro na coſta de Africa.
Cauſa, ſ. m. Agente que produz hum effeito. Fig. Origem, fundamento. Pleito judicial.
Cauſador, -ora, m. f. Que he cauſa.
Cauſar, v. a. Ser cauſa.
Cauſidico, ſ. m. O que diz na cauſa, advogado.
Cauſſella, ſ. f. Bocetinha, onde ſe põe as hoſtias para a Miſſa.
Cauſticar, v. a. -queí. Canſar com diſcurſos enfadonhos. (T. Familiar.)
Cauſtico, adj. (T. Medico) Que queima. Dá-ſe eſte nome a todas as ſubſtancias acres, corroſivas, e uſtorias applicadas á pelle. Fig. Enfadonho, que canſa.
Cautamente, adv. Com cautela.
Cautela, ſ. f. Providencia para tolher qualquer mal. Engano, fraude.
Cauteloſamente, adv. De hum modo cauteloſo.
Cauteloſo, adj. O meſmo que cauto.
Cauterio, ſ. m. Ferro quente, ou o botaõ de fogo, com que ſe cauteriſa. Qualquer ſubſtancia uſtoria de que ſe uſa para o meſmo fim. A ferida, que faz o cauterio.
Cauteriſado, adj. part. de Cauteriſar. Fig. Diz-ſe da conſciencia ſem remorſos.
Cauteriſar, v. a. Applicar fogo, ou ſubſtancia uſtoria para fazer ferida. Fig. Affligir. Deſtruir.
Cauto, adj. Acautelado.
Cayadeira, ſ. f. A que caya.

Cayador, ſ. m. O que caya.

Cayadura, ſ. f. Acção de cayar: a cal que ſe pôz cayando.

Cayar, v. a. Branquear com cal.

Cayeira, ſ. f. Forno, ou fabrica de cal.

Cayeiro, ſ. m. O que faz cal.

Caza, e outros. V. Caſa, &c.

Cazol, ſ. m. Na Aſia he a tintura, que as mulheres daõ ſobre os olhos para parecerem mais raſgados.

Çabujo, ſ. m. Caõ de montaria.

Çafar, v. a. Gaſtar com o uſo.

Çafar-ſe, v. a. refl. (T. baixo.) Ir-ſe ás eſcondidas.

Çafões, ſ. m. plur. Calças largas.

Çafra, ſ. f. Bigorna de ferreiro. Novidade de fructos, como aſſucar, azeite, &c.

Çafradeira, ſ. f. O meſmo que alfeça.

Çamarra, ſ. m. Veſtuario paſtoril de peles, ou de palhas. Eſpecie de tunica com humas tiras largas cahidas dos hombros, de que uſaõ os Eccleſiaſticos por caſa.

Çamo, ſ. m. Nas arvores he a parte tenra entre a caſca, e o cerne.

Çanefa, ſ. f. A parte do cortinádo, que ſe põe no alto da porta de travez. Entre os Carpinteiros he a taboa atraveſſada, onde eſtaõ encabeçadas as que ſe põe ao comprido.

Çapal, ſ. m. Terra paudoſa, que cria çapos.

Çapata, ſ. f. Calçado de mulher, eſpecie de bota ſem canhaõ. Os pedreiros chamaõ *çapata*, a parte do alicerce, que ſahe fóra da terra, e tem maior largura, que a parede.

Çapatada, ſ. f. Pancada com o çapato.

Çapataria, ſ. f. Rua de çapateiros.

Çapatear, v. a. Dar çapatadas meſuradas bailando, com o ſalto do çapato.

Çapateiro, ſ. m. O que faz çapatos, botas, &c.

Çapateta, ſ. f. A pancada do ſaltó da chinela no chaõ, ou no calcanhar.

Çapato, ſ. m. Calçado ordinario.

Çape. Voz com que eſpantamos os gatos.

Çarça, ſ. f. Arbuſto.

Çarçal, ſ. f. Onde ha muita Çarça.

Çargaço, ſ. m. Herva maritima, que anda travada ſobre a agua.

Cêa, ſ. f. Comida de noite.

Ceado, adj. Que ceou. Part. de

Cear, v. a. Comer á noite.

Cebo, ſ. m. V. Sebo.

Cebola, ſ. f. Raiz redonda com varios caſcos. Raiz de certas flores, como Narciſos, Açucenas, &c.

Cebolal, ſ. m. Terra plantada de cebollas.

Cebolinho, ſ. m. Planta, e ſemente de cebolla.

Cecear, v. a. Fallar coceoſo.

Cecem, ſ. f. O meſmo que Açucena.

Ceceio, ou Ceceo, ſ. m. Defeito do que falla ceceoſo.

Ceceoſo, adj. Que naõ póde pronunciar a letra *z*: O que aſſenta a lingua ſobre os dentes inciſorios de cima para pronunciar o *s*.

Cedéla, ſ. f. Cordinha feita de ſedas de cavallo, com que ſe prende o anzol.

Cedenho, ſ. m. Cordaõ que anda dentro da ferida para eſtar aberta. Nome da meſma ferida.

Ceder, v. n. Dar-ſe por vencidó. Deixar, renunciar. Obedecer. V. n. Abater-ſe.

Cedilho, ſ. m. Signal como virgula por baixo do *ç*, antes das vogaes *a*, *o*, *u*, para o fazer ſoar como *s*.

Cedo, adv. Antes do tempo proprio. Em breve tempo.

Cedro, f. m. Arvore.
Cedula, f. f. Obrigaçaõ por eſcrito aſſignado.
Céga, f. f. Nome de huma ſerpente no Braſil.
Cégamente, adv. Com cegueira, temerariamente.
Cegamento, f. m. Acçaõ de cegar.
Cegar, v. a. - guei. Fazer perder a viſta. Deſlumbrar, offuſcar a viſta. Fazer inutil, entupindo. Alagar de area. Tapar. V. n. Perder a viſta.
Cegar-ſe, v. refl. Enganar-ſe, allucinar-ſe.
Cegarrega, f. f. por outro nome Cigarra. Inſecto volatil, que pelo tempo calmoſo canta forte. Inſtrumento que ſôa como o canto da cegarrega.
Cégo, adj. Que perdeo de todo a viſta. Que céga. Intrincado. Eſcuro. Entulhado.
Cegonha, f. f. Ave. Certo engenho de tirar agua dos poços.
Cegude, f. f. Planta, por outro nome Cicuta.
Cegueira, f. f. Falta total de viſta, ou em hum, ou em ambos os olhos. Fig. Falta de uſo da boa razaõ.
Ceguidade, f. f. Cegueira, diz-ſe do entendimento. Fig. Eſcuridaõ.
Ceifa, f. m. Acçaõ de ceifar. Tempo de fazer a ceifa.
Ceifaõ, f. m. - ões no plur., ou
Ceifeiro, f. m. O que ceifa.
Ceifar, v. a. Cortar o trigo maduro.
Ceira, f. f. Ceſto de eſparto.
Ceiraõ, f. m. - ões no plur. Ceira grande. No plur. diz-ſe vulgarmente dos dous ceirões unidos, que ſervem para carregar as beſtas.
Ceiva, f. f. O meſmo que Saliva.
Ceivar, v. a. Tirar o jugo aos bois.

Celada, f. f. Armadura de ferro da cabeça.
Celatura, f. f. Arte, e acçaõ de lavrar com buril.
Celebraçaõ, f. f. - ões no plural. Acçaõ de celebrar.
Celebrador, - ora, m. f. Que celebra.
Celebrante, adj. Diz-ſe do Sacerdote, que celebra Miſſa.
Celebrar, v. a. Solemniſar. Dizer Miſſa. Referir com louvores. Ter, fallando de huma Junta, Congreſſo, &c.
Celebre, adj. Afamado.
Celebridade, f. f. Qualidade de celebre. Acçaõ de celebrar.
Celeridade, f. f. Preſteza que ſe mede pelo tempo.
Celeſte, adj., e
Celeſtial, adj. Do Ceo.
Celeſtina, ou Celeſtrina, f. f. Diz-ſe da mulher que he ſina, de máos coſtumes, de más artes.
Celeuſma, f. f. Gritaria da gente do mar, quando trabalha.
Celeuſmear, v. n. Fazer celeuſma.
Celga, f. f. O meſmo que Acelga, planta.
Celha, f. f. Vaſilha de páo, em que as mulheres levaõ o peixe para vender.
Celhos, f. m. plur. Cabellos das peſtanas.
Celibado, f. m., ou
Celibato, f. m. Eſtado de ſolteiro.
Celibatorio, f. m. O que vive em Celibato.
Celico, adj. O meſmo que Celeſte.
Celicola, f. m. (T. Poet.) Habitante do Ceo.
Celidonia, f. f. Herva, por outro nome Herva andorinha. Pedra, que ſe acha no ventre da andorinha nova.
Cella, f. f. Apoſento de hum reli-

gioso. Casinha no cortiço da abelha, onde ella põe o mel. Vaõ do utero, dividido de outro. Qualquer casa pequena.

Cellagem, s. f. O que cobre, o que escurece a atmosphera.

Celleireiro, -a, m. e f. Que guarda, que administra o celleiro.

Celleiro, s. m. Casa de recolher o trigo, e outros grãos.

Cellula, s. f. (T. Anat.) Cavidade do corpo humano, que receba os humores.

Cellular, adj. (T. Anat.) Cheio de cellulas.

Celsitude, s. f. O mesmo que alteza.

Celso, adj. Alto.

Cem, adj. Igual a dez vezes dez.

Cementar, v. a. (T. Chimico) Purificar o ouro.

Cemiterio, s. m. Lugar, onde se enterraõ os mortos.

Cenaculo, s. m. Entre os Romanos era huma casa no alto do edificio, na qual se jantava, e de ordinario apozento dos pobres. (T. Poet.) Casa para banquete.

Cendrado, adj. O mesmo que acendrado.

Cenho, s. m. (T. de alveitar) Doença, entre o pello, e casco da besta, procedida de humor corrupto. Semblante carregado, deixando cahir as sobrancelhas.

Ceno, s. m. O mesmo que Lodo.

Cenobialmente, adv. Ao modo dos Cenobitas.

Cenobio, s. m. Convento de Religiosos.

Cenobita, s. m. Religioso, que vive em communidade.

Cenobitico, adj. Pertencente a Cenobio.

Cenosidade, s. f. Montaõ de lodo.

Cenotaphio, s. m. Monumento erigido em honra de algum defunto enterrado em outro sepulchro.

Cenoura, s. f. Planta hortense, cuja raiz se come.

Cenrada, s. f. O mesmo que Barréla.

Cenreira, s. f. O mesmo que teiró, antipathia, que faz andar sempre a ralhar.

Censo, s. m. Renda, que paga o que comprou herdade, ou censo, além do que deo por ella. O contrato feito para este fim. Alistamento geral dos Cidadãos entre os Romanos.

Censor, s. m. Magistrado Romano, que fazia o alistamento geral dos Cidadãos, de sua familia, e bens, e que os punia, e censurava por certas faltas de policia. O que censura Obras litterarias.

Censorio, adj. Pertencente a Censor, á censura.

Censual, adj. Concernente ao Censo.

Censura, s. f. Emprego de Censor. Juizo feito pelo Censor.

Censurador, s. m. Que censura algum dito, ou acçaõ.

Censurar, v. a. Fazer reparo censorio, apontar defeitos de costumes, &c. (T. Ecclesiastico) Fulminar censuras, pena espiritual.

Centaurea, s. f. Planta: huma se chama *maior*, outra *menor*: esta tem tambem o nome de *Fel da terra*.

Centauro, s. m. Monstro fabuloso, com meio corpo de homem até á cabeça, e da cintura para baixo de cavallo. Nome de huma constellaçaõ.

Centeial, s. m. Terra de centeio.

Centeio, s. m. Especie de graõ inferior ao trigo.

Centelha, s. f. Faisca.

Centelhar. V. Cintilar.

Centena, s. f. O que resulta da sómma de dez dezenas.

Centenar, s. m. no pl. Centenares. O mesmo que cento.

Centenario, adj. De cem annos.

Centeſimo, adj. Num. Ordinal. O ultimo na ſerie de cem.

Centifolio, adj. De cem folhas.

Centimano, adj. (T. Poet.) De cem mãos.

Cento, ſ. m. O conjuncto de cem unidades. O que ſe ſegue a noventa e nove.

Centoculo, adj. (T. Poet.) De cem olhos.

Centões, ſ. m. plur. Verſos eſcolhidos de algum author.

Centola, ſ. f. Caſta de caranguejo grande.

Centopea, ſ. f. pen. l. Inſecto venenoſo de muitos pés. Pronuncia-ſe o e com meio tom.

Centos, ſ. m. plur. Jogo de cartas.

Central, adj. do centro.

Centralmente, adj. No centro, pelo centro.

Centrifugo, adj. Na Phyſica ſe diz da força com que o corpo tende a apartar-ſe do centro, e

Centripeta, adj. f. pen. l. Força —, iſto he, com que tende para o centro.

Centro, ſ. m. (T. Geometrico) *O ponto, que diſta igualmente da ſuperficie* de hum globo, &c. Fig. O meio.

Centrobarica, ſ. f. A parte da Mechanica, que enſina a determinar, e medir a quantidade de huma ſuperficie, &c.

Centumviral, adj. Concernente aos Centumviros.

Centumvirato, ſ. m. Entre os Romanos era huma Junta, que conſtava de cem Magiſtrados.

Centuplicadamente, adj. Cem vezes outro tanto.

Centuplo, ſ. m. Quantidade igual a cem vezes outro tanto.

Centuria, ſ. f. Na Milicia Romana era huma companhia de cem homens. Diviſão em cem partes.

Centuriaõ, ſ. m. -ões no plur. Cabo de cem homens.

Centurião, ſ. m. Dá-ſe eſte nome aos que vão acompanhando a procíſſaõ do Enterro do Senhor, veſtidos ao uſo da milicia Romana.

Centurionado, ſ. m. O poſto de Centuriaõ.

Ceo, ſ. m. A extenſaõ da materia ſubtil, que cerca o ar, e a terra. O lugar, onde eſtá Deos, e com elle os Bemaventurados. Fig. Regiaõ, clima.

Cepa, ſ. f. -, e

Cepeira, ſ. f. Tronco da videira.

Cephalea, ſ. f. (T. Medico) Dôr de cabeça inveterada.

Cephalalgia, ſ. f. (T. Medico) Significa eſta palavra qualquer dôr de cabeça, mas propriamente he a dôr de cabeça violenta, e recente.

Cephalico, adj. Contra as doenças de cabeça. *Vea cephalica*, he huma vea do braço, aſſim chamada, porque ſe entendia que a ſangria feita nella deſvanecia as dôres de cabeça.

Cepilhaduras, ſ. f. plur. Aparas tiradas da madeira com o cepilho, *por outro nome* maravalhas.

Cepilhar, v. a. Alizar com cepilho.

Cepilho, ſ. m. Inſtrumento com que o Carpinteiro, e o Marcineiro alizaõ a madeira. Lima de eſpingardeiro.

Cepinho, ſ. m. Peça de metal junto ao arçaõ dianteiro da ſella. Priſaõ do pé. Dimin. de

Cepo, ſ. m. Toco de madeira. Tronco do pilar. Armadilha para aves, &c. Nas Igrejas, eſpecie de caixa, onde ſe deitaõ as eſmolas. Fig. Homem ſem juizo.

Cera, ſ. f. Materia oleoſa, e pegajoſa, que ſe tira das colmeas. Cerume.

Ceraferario, ſ. m. O que leva os cirios acceſos nas funções ſolemnes da Igreja.

Cerame, ſ. m. Na Aſia he hum ſobrado aſſentado ſobre quatro pés de arvores, coberto de folhas de palmeira.

Cerapez, ſ. m. V. Cerolo.

Ceraſta, ſ. f. Eſpecie de ſerpente com cornos.

Ceraunia, ſ. f. Pedra, que reſiſte ao fogo.

Cerbero, ſ. m. Cão fabuloſo de tres cabeças.

Cerca, ſ. f. Obra, com que ſe tapa algum eſpaço. Quintal murado. Circuito de Cidade. Cerca, ou acerca, adv. Perto. Quaſi. Entre. A reſpeito de.

Cercado, ſ. m. Lugar cercado.

Cercador, ſ. m. O que cerca a praça.

Cercadura, ſ. f. Circuito. Circulo nos anneis, em torno do retrato, &c. Orla.

Cercante, ſ. m. O meſmo que cercador.

Cercar, v. a. - quel. Tapar a entrada com muro, &c. Abranger em roda, girar. Rodear.

Cercar-ſe, v. a. reſl. Aproximar-ſe.

Cerce, ou Cercio, adv. O meſmo que rente.

Cerceador, ſ. m. O que cercêa.

Cerceadura, ſ. f. f. Acção de cercear. No plur. Fragmentos da couſa cerceada.

Cercear, v. a. Cortar cerce. Diminuir cortando em roda. Fig. Diminuir.

Cerceio, ſ. m. Acção de cercear.

Cerceta, ſ. f. Ave aquatica.

Cercilio, ſ. m. Tonſura de Religioſo, feita de maneira, que ſó deixa hum circulo de cabello á roda da cabeça.

Cerco, ſ. m. O meſmo que aſſedio. Curral.

Cerdas, ſ. f. plur. As ſedas duras, e curtas de alguns animaes.

Cerdoſo, adj. Sedecido. Fig. Duro como cerdas.

Cereal, adj. de paõ.

Cerebello, ſ. m. Na Anatomia he a parte inferior do cerebro, que fica atraz da cabeça do animal.

Cerebral, adj. Que pertence ao cerebro.

Cerebro, ſ. m. Miollos, ſubſtancia molle encerrada na cabeça do animal.

Cerefolio, ſ. m. Planta hortenſe.

Cereja, ſ. f. Fructo da cerejeira.

Cerejal, ſ. m. Terra plantada de cerejeiras.

Cerejeira, ſ. f. Arvore, que dá cereijas.

Ceremonia, ſ. f. Rito ſolemne, de que he acompanhada alguma funçaõ ſeria, ou religioſa. Modos cortezãos no trato, e na converſaçaõ. Comprimento.

Ceremonial, ſ. m. Livro de ceremonias da Igreja. Etiqueta.

Ceremoniar, v. a. Acompanhar de ceremonias. Tratar com cortezia.

Ceremoniaticamente, adv. Com ceremonia, ſó por ceremonia.

Ceremoniatico, adj. Que uſa demaſiadamente de ceremonias. Superſticioſo.

Ceremonioſo, adj. Que goſta de ceremonias.

Cerieiro, ſ. m. O que faz, e vende vélas de cera.

Cerinha, ſ. f. f. Bocadinho de cera.

Cernar, v. a. Cortar o cerne.

Cerne, ſ. m. Parte mais dura, e mais duravel da arvore.

Cernelha, ſ. f. No cavallo he a parte, onde prendem as eſpaduas no fim do peſcoço: por outro nome *Cruz do cavallo*. No porco he a carne com toucinho do fio do lombo até hum palmo antes do ventre.

Ceroferario, melhor Ceraferario.

Cerol, ſ. f. Compoſiçaõ de pez, ceba, e cera, com que o çapateiro encera o fio para cozer.

Cerome, ſ. m. Antigamente era hum veſtuario de mulher.

Ceroto, ſ. m. Na Farmacia daõ eſte nome a huma eſpecie de emplaſto.

Ceroulas, ſ. f. plur. Calças de linho, que trazem os homens por baixo dos calções.

Cerqueiro, adj. Que cuida da cerca de hum Moſteiro, ou Convento.

Cerquinho, ſ. m. Eſpecie de carvalho.

Cerraçaõ, ſ. f. - ões no plur. Eſcuridaõ procedida de nuvens groſſas, ou de nevoeiro. *Fig.* Suffocaçaõ do peito. O embaraço da falla procedido de grande defluxo.

Cerradamente, adv. Com ſimulaçaõ.

Cerradouro, ſ. m. O cordaõ, que ſerve para abrir, e fechar as cortinas, huma bolça, &c.

Cerralha, ſ. f. Herva.

Cerralheiro, ſ. m. Ferreiro que faz fechaduras, &c.

Cerralho, ſ. m. Mais uſado Serralho. Palacio do Graõ Senhor entre os Turcos. Caſa em que elles tem as mulheres. Lupanar.

Cerrar, antigamente Çarrar, v. a. Fechar. Fig. Ajuntar. Travar. Apertar. Acabar.

Cerro, ſ. m., ou Cerra, ſ. f. Terra que naõ he taõ alta, como o monte.

Certãa, ſ. f. V. Sartãa.

Certame, ſ. m. Combate.

Certamen, ſ. m. Diſputa litteraria.

Certamente, adv. Com certeza, ſem duvida.

Certar, v. a. Fazer eſforço.

Certeiro, adj. Que acerta bem os tiros.

Certeza, ſ. f. Convicçaõ bem fundada do entendimento. Veracidade.

Certidaõ, ſ. f. - ões no plur. Eſcritura, em que ſe certifica alguma couſa. Certeza. Eſta ſignificaçaõ he antiga.

Certificaçaõ, ſ. f. - ões no plur. Acto de dar por certo, de certificar.

Certificador, - ora, m. f. Que certifica.

Certificar, v. a. - quei. Dar por certo. Fazer convencer-ſe alguem.

Certo, adj. Convencido da verdade. Que naõ deixa duvida, verdadeiro. Que dá no alvo. De que ſempre ſe uſa. Seguro, que naõ falha. Bem feito, bem ajuſtado.

Certo, como adv. Com certeza.

Cerva, ſ. f. Femea do veado.

Cerval, adj. Que caça cervas, ou cervos. Fig. Ferino.

Ceruda, ſ. f. He o meſmo que Celidonia.

Cerveja, ſ. f. Nome de huma bebida.

Cervice, ſ. f. O meſmo que Cerviz.

Cervilhas, ſ. f. plur. Calçado fino para dançar, &c.

Cerviz, ſ. f. Peſcoço, cachaço. Collo.

Ceruleo, adj. (T. Poet.) Azul.

Cerulo, adj. pen. br. Em lugar de Ceruleo.

Cervo, ſ. m. Uſaõ os Poetas em lugar de veado.

Cerzeta, ſ. f. O meſmo que Cerceta.

Cerzir, v. a. melhor he Cirzir. Cozer ſubtilmente hum panno a outro, de maneira que naõ appareçaõ os pontos. Fig. Accommodar, ajuſtar.

Ceſmeiro, e outros, melhor Seſmeiro, &c.

Ceſpedes, ſ. m. plur. Torrões de terra com herva, e raizes.

Ceſſaçaõ, ſ. f. - ões no plur. Deſcontinuaçaõ.

Ceſſaõ, ſ. f. Acto de ceder.
Ceſſar, v. a. Parar, deſcontinuar.
Ceſſionario, adj. Que recebe a ceſſaõ.
Ceſſivel, adj. Que ſe póde ceder.
Ceſta, ſ. f. Vaſo de vimes mais pequeno do que ceſto.
Ceſtaõ, ſ. m. -ões no plur. Ceſto grande taõ largo em cima como em baixo, que cheio de terra ſerve de parapeito, &c. nas Fortificações.
Ceſto, ſ. m. Vaſo de vimes maior que ceſta.
Céſto, ſ. m. Manoplas, de que uſavaõ os antigos Athletas: eraõ feitas de correões de couro crú com chapas, ou bolas de ferro. Cinto fabuloſo de Venus.
Ceſura, ſ. f. Syllaba no fim de hum pé do verſo. Na Cirurgia, golpe, córte.
Cetaceo, adj. Semelhante á balea. *Peixes cetaceos* ſaõ os grandes, viviparos, como a balea.
Ceto, ſ. m. Qualquer peixe muito grande.
Cetra, ſ. f. Entre os antigos era hum eſcudo de ouro, como adarga.
Cetro, ou Ceptro, melhor Sceptro, ſ. m. Inſignia Real.
Ceva, ſ. f. Acçaõ de cevar. Comida de animaes, para engordallos. A materia, que alimenta o lume. Deſpojos da guerra. Iſca de peixes, e aves. Fig. O que ſerve para fomentar as paixões.
Cevada, ſ. f. Graõ farinaceo bem conhecido.
Cevadal, ſ. m. Seara de cevada.
Cevadeira, ſ. f. (T. Naut.) Vela pequena á proa do navio. Alforge de comida.
Cevadeiro, ſ. m. O que na Caſa Real tinha a ſeu cuidado o provimento de cevada para as cavallariças. O que dava a cevada aos Falcões, e aves da Volateria do Rei.
Cevadiço, adj. Coſtumado a fazer preza: diz-ſe das aves de rapina.
Cevado, part. de Cevar. Gordo: diz-ſe dos animaes. Fig. Encarniçado. Eſcorvado.
Cevadouro, ſ. m. Onde ſe cevaõ animaes. Onde ſe põe iſca para apanhar aves, &c. O fogaõ das armas de fogo.
Cevadura, ſ. f. Sobejos, que deixou a ave de rapina. Acçaõ de cevar a eſpingarda, de deſcarregalla.
Cevandija, ſ. f. Bicho. Fig. Homem vil.
Cevaõ, ſ. m. -ões no plur. Porco cevado, ou que ſe eſtá cevando.
Cevar, v. a. Dar ceva. Pôr iſca no anzol, &c. Eſcorvar. Fig. Nutrir, fartar.
Cevo, ſ. m. O meſmo que ceva para apanhar aves, peixes. Fig. Que provoca, que tenta.
Chá, ſ. m. Arbuſto da China, de cujas folhas ſe faz huma tintura para beber.
Chãa, ſ. f. Planicie.
Chãamente, adv. Sem adorno, ſimplesmente.
Chabuco, ſ. m. Na Aſia chamaõ aſſim o açoute de beſtas.
Chacara, ſ. f. pen. br. No Braſil he o meſmo que quinta. Antigamente, huma cantiga.
Chaça, ſ. f. Signal, que ſe põe onde a péla dá o ſegundo pulo. Pedra com que ſe aſſignala o lugar onde parou a péla.
Chaçar, v. a. Dar chaço. Fazer chaça. Fig. Ficar, ou ſer ſuperior. *Pellando do perdigaõ.* Furtar as voltas, fugir ao caçador. Fig. Saber tirar a vantagem áquelle com quem ſe

negoceas; negocear com ſagacidade.

Chacim, ſ. m. Porco.

Chacina, ſ. f. Carne ſalgada.

Chacinado, adj. part. de Chacinar. Fig. Magro, ſecco.

Chacinar, v. a. Salgar a carne, ou o peixe.

Chaço, ſ. m. Salto da péla. Pedaço de tahoa, em que o tanoeiro bate para apertar os arcos do barril, &c.

Chacota, ſ. f. Cantiga de camponezes. Riſada de eſcarneo, ou tambem palavra de eſcarneo.

Chacotear, v. a. Cantar, ou dizer chacotas.

Chacoteiro, adj. Que canta chacotas, que diz chacotas.

Chacoteta, ſ. f. Dimin. de Chacota.

Chafalhaõ, Chafalhona, adj. (T. baixo) Jovial.

Chafariz, ſ. m. Obra de pedra com bica, ou bicas, por onde ſahe agua.

Chafurdar, v. a. (T. plebeo) Metter huma, e outra vez em agua, &c.

Chaga, ſ. f. Ferida com pus. No plur. he nome de humas flores.

Chagar, v. a. -guei. Fazer chagas.

Chaguento, adj. Cheio de chagas, que tem muitas chagas.

Chalavegaõ, ſ. m. -ões no plur. Embarcaçaõ grande de duas ordens de remos.

Chale, ſ. m. Lenço grande, e quadrado que as mulheres trazem dobrado em tres pontas ſobre os hombros.

Chalé, ſ. m. Na Aſia he huin palmar, onde os officiaes mechanicos reſidem, como em aldeia.

Chalibeado, adj. (T. Med.) Em que entra o aço. *ch* como *q*.

Chalrar, v. a., e outros, V. Charlar.

Chalupa, ſ. f. Embarcaçaõ pequena. No jogo da caſcarra, e do voltarete, quer dizer, eſpadilha, manilha, e baſto.

Chama, melhor Chamma, ſ. f. Fogo em labareda.

Chamaceira, ſ. f. No carro he a parte, onde ſe move o eixo, e no barco, onde aſſenta, e joga o remo junto ao tolete.

Chamada, ſ. f. Signal á praça para vir á falla.

Chamado, ſ. m. O meſmo que chamamento.

Chamador, ſ. m. O que chama.

Chamadura, ſ. f. (T. familiar). Chamamento.

Chamalote, ſ. m. Eſtofo de ſeda de ondas. Tecido de lã de camelo.

Chamamento, ſ. m. Acçaõ de chamar.

Chamar, v. a. Dizer a alguem que venha, ou que vá para algum lugar. Pôr nome, ou epitheto. Attrahir.

Chamar-ſe, v. refl. Ter por nome. Recorrer.

Chamariz, ſ. f. e m. Ave para chamar outras, e fazellas cahir na armadilha.

Chambaõ, adj. m. (T. baixo) -ões no plur. Groſſeiro. ſ. m. Oſſo com pouca carne.

Chamboado, adj. Toſco, groſſeiro.

Chamboadamente, adv. Groſſeiramente.

Chamboice, ſ. f. Groſſeria.

Chamejante, melhor Chammejante. Part. a. de Chammejar. *Olhos chammejantes*. Muito vivos.

Chamejar, melhor Chammejar, v. a. e aſſim os derivados. Deitar chammas. Fig. Arder em colera.

Chameira, ſ. f. Que traz o paõ para o forno, ou aviſa que o tragaõ para enfornar-ſe.

Chamiça, ſ. f. Junco bravo, que ſe cria em pantanos. Eſpecie de corda.

Chamicheiro, ſ. m. O que apanha chamiços: o que apanha, e vende chamiça.

Chamiço, ſ. m. Lenha meia queimada para carvaõ. Ramos, ou páos delgados.

Chaminé, ſ. f. Obra para encanar o fumo. O lar da chaminé.

*Chamorro, adj. Toſqueado.

Champa, ſ. f. A parte chata, a prancha da eſpada.

Champaõ, , ſ. m. -ões no plur., e

Champana, ſ. f. Embarcaçaõ pequena na India.

Champil, ſ. m. He a parte, que fica no meio da armadilha para aves, chamada *aranhol*, onde ſe põem as negaças. V. Aranhol.

Champortar, v. a. Miſturar.

Chamuſca, ſ. f. Acçaõ de chamuſcar.

Chamuſcar, v. a. Queimar levemente a pelle, v. g. os porcos para os eſfolar.

Chamuſco, ſ. m. He a queima ligeira do que ſe paſſa pelo lume. O cheiro de panno, ou lã, que ſe queimou.

Chança, ſ. f. (T. vulgar) Pé grande.

Chança, ſ. f. Dito por moſa, e com ſoberba. Dito gracioſo.

Chancarona, ſ. f. No Braſil he hum peixe ſalgado parecido com o pargo.

Chancear, v. a. Dizer chanças.

Chanceiro, adj. Que diz chanças, que goſta de dizer chanças.

Chancella, ſ. f. Fecho de carta, que ſe faz com huma tira de papel, que enleia a carta, e cujas pontas ſe prendem debaixo da obrea. Ferrete de aſſignalar, ou marcar com tinta o papel, &c.

Chancellar, v. a. Fechar com chancella. Marcar com chancella. Pôr o ſello Real.

Chancellaria, ſ. f. Caſa, onde ſe põe o ſello Real nos papeis.

Chanceller, ſ. m. Magiſtrado, que põe o ſello Real. *Na Univerſidade*, o que põe o ſello nas Cartas de Doutor, &c.

Chançoneta, ſ. f. Dimin. de Chança. Cançaõſinha, cantiga.

Chaneza, ſ. f. A planice do campo razo, ſem altibaixos. Fig. Modo ſingélo, ſingeleza.

Chanfana, ſ. m. O meſmo que Badulaque.

Chanfrador, ſ. m. Inſtrumento de chanfrar, de que uſaõ os entalhadores, &c.

Chanfradura, ſ. f. Acçaõ de chanfrar. O meſmo que chanfro.

Chanfrar, v. a. Cortar parte da extremidade de huma couſa entrando para dentro, ſe he panno, &c., ou adelgaçando, ſe he madeira, &c.

Chanfreta, ſ. f. Zombaria por brinco.

Chanfro, ſ. m. O aparo que ſe faz entrando para dentro, ou adelgaçando de hum lado a extremidade, por exemplo, da taboa para aſſentar ſobre outra.

Chaniſſimo, ſuperl. de

Chaõ, Chãa, adj. Plano, ſem altibaixos. Humilde. Naõ fortificado. Simples, ſincero.

Chaõ, ſ. m. Terra para edificios. Pavimento.

Chanqueta, ſ. f. Talaõ do çapato acalcanhado, ou dobrado para dentro.

Chantagem, ſ. f. O meſmo que Tanchagem. Planta.

Chantaõ, ſ. m. O meſmo que Tanchaõ.

Chantar, v. a. O meſmo que Tanchar.

Chantel, ſ. m. Os Tanoeiros daõ eſte nome á ultima peça, que fica de huma, e outra parte do fundo, quando eſte he de dous chanteis.

Chantoar, v. a. V. Chantar.

Chantrado, ſ. m. Dignidade de Chantre.

Chantre, ſ. m. O que tem a direcçaõ no Coro das Sés, &c.

Chaos, ſ. m. (*ch* como *q*) O meſmo que Cahos.

Chapa, ſ. f. Folha de metal chata, e plana. Fig. Chapa de terra, planicie.

Chapado, adj. part. de Chapar. Completo.

Chapado, ſ. m. *Ornato* antigo, que conſiſtia em chapas, com que ſe ornavaõ os veſtidos.

Chapar, v. a. O meſmo que Chapeár.

Chaparia, ſ. f. As chapas, com que ſe ornavaõ os veſtidos.

Chaparreiro, ſ. m. Sovereiro novo, ou carvalho, que naõ dá madeira direita para obra.

Chapear, v. a. Forrar de chapas de metal. Ornar com chaparia.

Chapelleiro, ſ. m. *O que faz, ou vende chapeos; por outro nome* Sombreireiro.

Chapeleta, ſ. f. (T. Naut.) Couro pregado ſobre o páo chamado *nabo*. O ſalto da pedra atirada á ſuperficie da agua.

Chapelete, ſ. m. Dimin. de Chapeo.

Chapéo, ſ. m. Cobertura da cabeça com copa, e abas, feita de feltro, de lã, palha, &c.

Chapim, ſ. m. Calçado de mulher: era de quatro, ou cinco ſolas de ſovereiro para fazer mais alta a eſtatura. Cothurno tragico. Hoje he hum calçado de ſola para ſe calçar com çapato.

Chapineiro, ſ. m. O que faz chapins, ou os vende.

Chapinhar, v. a. Mover a agua dando-lhe de chapa por brincar.

Chapitel, ſ. m., e

Chapiteo, ſ. m. (T. Naut.) O remate mais alto da popa, e proa. No edificio, *Chapitel* he o remate delle.

Chapotar, v. a. Cortar os ramos, e folhas inuteis das arvores, e os ſarmentos da vide para deſafogallas.

Chapuz, ſ. m. Páo embebido na parede para ſe pregar pregos.

Charaméla, ſ. f. Inſtrumento muſico de ſopro.

Charameleiro, ſ. m. O que toca charaméla.

Charaõ, ſ. m. Verniz da China.

Charaviſcal, ſ. m. Mato cerrado de eſpinheiros, &c. Chavaſcal.

Charco, ſ. m. Agua eſtancada, e immunda.

Charel, ſ. m. melhor Xarel. Peça dos arreios do cavallo, que lhe cobre a anca.

Charelete, ſ. m. Dimin. de

Charéo, ſ. m. pen. l. Peixe do Braſil.

*Charete, ſ. m. He o meſmo que dizer, grandes couſas.

Charlar, v. a. Fallar muito, e ſem propoſito.

Charlatanear, v. a. O meſmo que Charlar.

Charlataneria, ſ. f. Linguagem de charlataõ.

Charlataõ, ſ. m. - ões no plur. Fallador, que quer inculcar erudiçaõ, que inculca drogas, e ſegredos de Medicina.

Charlataria, ſ. f. V. Charlataneria.

Charneca, ſ. f. Terra arcenta, que ſó produz hervas bravas.

Charneira, ſ. f. Peça com que ſe ſe-

gura a fivéla, prendendo-a com as orelhas do çapato. Na eſpingarda he a peça, que eſtá na ponta da chapa, onde joga o fradete. Extremidade das correias, onde ſe coze a fivela.

Charoado, adj. Envernizado de charaõ.

Charola, ſ. f. Andor de procifſaõ. Corredor ſemi-circular entre a fabrica do altar mór, e o corpo da Igreja.

Charpa, ſ. f. Banda, cinto.

Charqueiro, adj. De charco.

Charro, adj. Vil, apoucado. Ruſtico, groſſeiro.

Charrua, ſ. f. Navio redondo, grande, e ronceiro. Hum jugo de bois. Eſpecie de arado, com ferraõ, e ſega maiores, que os do arado; com araveça, e huma ſó aiveca.

Chaſco, ſ. m. Paſſarinho de pennas verdes. Pratica enfadonha. Burla, zombaria.

Chaſquear, v. a. Gracejar, zombar.

Chatim, adj. Traficante, negociante eſperto.

Chatinar, v. a. Mercadejar.

Chato, adj. Plano.

Chavaõ, ſ. m. - ões no plur. Chave grande. Molde, que ſerve para imprimir figuras em bolos. Molde, que ſe aquenta em braza para marcar.

Chávana, ſ. f. pen. br. Chicara.

Chavaſcal. V. Charaviſcal.

Chavaſco, adj. Groſſeiro.

Chavaſqueiro, adj. Groſſeiro.

Chavaſquice, ſ. f. Groſſaria.

Chaudel, ſ. m. Panno de Bengala.

Chave, ſ. f. Inſtrumento, com que ſe faz correr a lingueta da fechadura para fóra, ou para dentro. Inſtrumento de deſandar as caravelhas do cravo, &c. *Chave de huma provincia*, a principal praça que a defende. — *da mão*, o eſpaço entre o indice, e o polegar.

Chaveiro, m. f. Que tem as chaves de alguma caſa.

Chaveira, ſ. f. Doença que dá aos porcos.

Chavelha, ſ. f. Eſpiga de páo enfiada na extremidade dos cabeçalhos dos carros para prender os tamoeiros. Temaõ do arado.

Chavelhaõ, ſ. m. - ões no plur. Ferro, onde prende o tiro do arado puxado com quatro bois.

Chaveta, ſ. f. (T. Naut.) Ferro, com que ſe retem as cavilhas, fechando por cima das arruélas. Ferro no eixo, que naõ deixa ſahir o que eſtá enfiado nelle.

Chavetar, v. n. Enfiar a chaveta. v. a. Prender, ou ſegurar com chaveta.

Chazeiros, ſ. m. plur. Páos, onde ſe mettem os fueiros no carro.

Chea, ou Cheia, ſ. f. Agua, que trasbordou de algum rio, ou tambem da chuva, que alaga alguma terra, &c.

Chefe, ſ. m. O cabeça da Companhia, por varonia da familia; o cabeça, &c. *No eſcudo* he a parte ſuperior.

Chefia, ſ. f. Varonia do chefe. A caſa principal.

Chegada, ſ. f. Acçaõ de chegar. Fig. Alcance.

Chegadiço, adj. O meſmo que adventicio, vindo de fóra.

Chegado, adj. part. de chegar. Fig. Proximo por conſanguinidade.

Chegamento, ſ. m. Acçaõ de chegar, ou applicar huma couſa a outra.

Chegar, v. a. - guei. Aproximar, pôr perto, ou junto. Fazer chegar. Reduzir, mover. Ter trato carnal. Conſeguir. *Chegar-ſe*, v. refl. Eſtar junto, viver junto.

Cheio, adj. Em que naõ póde caber mais, gordo, groſſo, abaſtado.

Cheirar, v. a. Applicar huma couſa aos orgãos do olfato. v. n. Deitar cheiro. Fig. Parecer-ſe, ter viſos. Aventar.

Cheiro, ſ. m. A ſenſaçaõ feita nos orgãos do olfato. O que faz eſſa ſenſaçaõ. Fig. Noticia, ſuſpeita. *Cheiros*, hervas com que ſe guizaõ as comidas.

Cheiroſo, adj. Que cauſa ſenſaçaõ nos orgãos do olfato, que deſpede bom cheiro.

Chela, ſ. f. He o meſmo que Chita da India.

Cheleira, ſ. f. (T. Naut.) Peça de madeira nas náos, junto ás portinholas, com vãos, onde ſe mettem as balas.

Chelidonia, ſ. f. (*ch* como *q*) V. *Celidonia*.

Chelydro, ſ. m. Serpente aquatica.

Cherinola, ſ. f. O meſmo que Chirinola.

Cherivia, ſ. f. Hortaliça, cuja raiz ſe parece com a do nabo.

Cherne, ſ. m. Peixe.

Cherubim, ſ. m. (*ch* como *q*) Eſpirito celeſte do ſegundo côro da primeira *jerarquia*.

Chiado, adj. Na Aſia, quer dizer malicioſo.

Chiador, - ora, m. f. Que chia.

Chiar, v. n. Dar ſom agudo, e aſpero.

Chibante, adj. (T. baixo) Guapo, valente.

Chibar, v. a. (T. baixo) Portar-ſe com bizarria, com valentia.

Chibarrada, ſ. f. Fato de bodes.

Chibarro, ſ. m. Bóde capado.

Chibata, ſ. f. Varinha, de que uſaõ os Cabos de eſquadra.

Chibatada, ſ. f. Pancada com chibata.

Chibato, ſ. m. Bode que paſſa dos tres annos.

Chibo, ſ. m. Cabrito até a idade de hum anno.

Chicha, ſ. f. (T. plebeo) Carne de vacca.

Chicharo, ſ. m. pen. br. Eſpecie de legume.

Chicharro, ſ. m. Peixe.

Chichelada, ſ. f. Pancada com chichelo. O ruido, que ſe faz com o chichelo ao andar.

Chichêlo, ſ. m. Çapato velho.

Chichimeco, adj. (T. baixo) Entremettido. Mal feito de corpo.

Chichisbeo, ſ. m. O que faz obſequios a alguma dama; que a acompanha.

Chichorro, ſ. m. Antigamente era o meſmo que cachorro. Peça menor que o meio berço, da artilheria antiga.

Chichorrobio, adj. m. pen. l. Diz-ſe do chapeo armado em bico.

Chicorea, ſ. f. pen. br. Hortaliça.

Chicote, ſ. m. Açoute de couro. Cabello enrolado de fita.

Chifarote, ſ. m. Eſpada curta.

Chifra, ſ. f. Ferro de adelgaçar os couros.

Chifrar, v. a. Adelgaçar com chifra.

Chifre, ſ. m. O meſmo que corno.

Chilacaiota, ſ. f. Eſpecie de abobora de caſca verde, e liza, de que ſe faz doce do meſmo nome.

Chilificaçaõ, ſ. f. - ões no plur. (*ch* como *q*) Transformaçaõ do alimento em chilo. Melhor he eſcrever *Chy*.

Chilificar, v. a. - quei. Transformar em chylo.

Chiſindraõ, ſ. m. - ões no plur. No jogo da garatuza he o meſmo que dizer ſota, cavallo, e rei de differente naipe.

Chilo, ſ. m. (*ch* como *q*) O liquido, em que ſe transforma o alimento no eſtomago.

Chilrar, v. n. Chiar o rato. V. Chirlar.

Chilraõ, ſ. m. - ões no plur. Rede para apanhar camarões.

Chilro, adj. Sem oleo. Fig. Sem ſubſtancia, nem tempero.

Chilro, ſ. m. O meſmo que Chirlo.

Chimbéo, ſ. m. O rocim máo.

Chimera, Chimerico, &c. (*ch* como *q*.) Melhor que Quimera, Quimerico, &c. V. eſtes vocabulos na letra Q.

Chimo, ſ. m. (*ch* como *q*) Liquido que reſulta do coſimento do eſtomago, de que ſe fórma o chylo.

Chimpar, v. a. Metter, peſpegar.

Chincada, ſ. f. Acçaõ de chincar. Fig. Erro, engano groſſeiro.

Chincado, adj. (T. baixo) Hum pouco bebado, que cambetea. Part. de

Chincar, v. a. - quei. (T. baixo) Provar, tomar o goſto. O meſmo que Cincar.

Chincha, ſ. f. Rede de raſto de peſcar no alto. Carta embarcaçaõ de peſcar.

Chinchavarella, adj. (T. baixo) *Na Beira*, quer dizer, boliçoſo. Fedorento.

Chinchavarelho, ſ. m. Paſſaro branco com malhas negras.

Chinche, ou Chiſme. ſ. m. Perſevejo.

Chinchéiro, ſ. m. Na Beira he o meſmo que Chimbéo.

Chinchilla, ſ. f. (T. baixo) He o meſmo que má figura. Impertinente. Animal do Perú, da feiçaõ de Doninha.

Chinchorro, ſ. m. O meſmo que Chincha. Fig. Ronceiro, vagaroſo.

Chinchoſo, adj. Cheio de chinches.

Chinela, ſ. f. Calçado ſem talaõ, ou com talaõ de que ſe uſa ſem fivellas.

Chineleiro, ſ. m. O que faz chinelas.

Chineleiro, adj. Que anda mal calçado. Peſſoa de pouca eſtima.

Chinelo, ſ. m. Çapato velho.

Chinque, ſ. f. O meſmo que Chinche.

Chio, ſ. m. A voz do animal que chia.

Chipante, ſ. m. Eſpecie de barco.

Chipo, ſ. m. Na Aſia chamaõ aſſim a oſtra que cria aljofar; e ao dia de trabalho na peſcaria, chamaõ *dia de chipo*.

Chiqueiro, ſ. m. O meſmo que Poſſilga.

Chiragra, ſ. f. (T. Medico) Gota, que dá nas mãos. (*ch* como *q*)

Chirinola, ſ. f. Couſa que naõ ſe entende.

Chiripo, ſ. m. Tamanco.

Chirlar, v. n. Fazer ſom agudo.

Chirlo, ſ. m. Som agudo das aves com gorgeio.

Chiromancia, ſ. f. (*ch* como *q*) Arte de adivinhar pelas linhas da maõ.

Chiromante, adj. Que adivinha pelas linhas da maõ.

Chirriar, v. a. O meſmo que Chirlar.

Chiſme, ſ. m. O meſmo que Chinche.

Chiſpa, ſ. f. A faiſca, que ſalta do ferro em braza, quando ſe malha.

Chiſpar, v. n. Lançar chiſpas. Fig. Arder em ira. (T. baixo) Fugir forateiramente.

Chiſpo, ſ. m. Salto muito alto, e agudo, de que uſavaõ antigamente as mulheres nos çapatos. Peſunho.

Chiſte, ſ. m. Dito engraçado, e conceituoſo. Compoſiçaõ poetica conceituoſa.

Chita, ſ. f. Lançaria pintada.

Chíte, interj., ou

Chiton, interj. Cala-te, naõ falles.

Chitto, ſ. m. Na Aſia quer dizer eſcrito.

Caloroſis, ſ. m. (T. Med.) Falta de menſtruaçaõ.

*Cho, quer dizer iſſo.

Chó, ſ. m. Eſpecie de armadilha para aves.

Chó, interj. Voz com que ſe falla ás beſtas.

Choça, ſ. m. Cabana de colmo. Caſa humilde.

Choca, ſ. f. Jogo de rapazes. A bola de jogar a choca. Chocalho. No plur. Nodoas de lama.

Chocalejar, v. n. O meſmo que Chocalhar.

Chocalhada, ſ. f. Ruido de chocalhos.

Chocalhar, v. n. Fazer ſom com chocalho. Publicar o que ſe deve calar.

Chocalheiro, -a, m. f. O que diz o que deve calar.

Chocalhice, ſ. f. Vicio de dizer o que ſe deve calar.

Chocalho, ſ. m. Eſpecie de campainha, que ſe põe no peſcoço ás beſtas, &c. Cabaça com pedrinhas dentro, de que uſaõ os barbaros. (T. baixo, e Fig.) Fallador; o que *naõ póde calar nada.*

Chocar, v. n. Dar *huma bola na outra.* Dar pancada. Ter briga na guerra. Eſtar em eſtado de chocar ovos. v. a. Cobrir os ovos.

Chocarrear, v. n. Dizer chocarrices.

Chocarreria, ſ. f., e

Chocarrice, ſ. f. Chança groſſeira, bufoneria.

Chochim, ou Chochinha, ſ. m. Pequeno em corpo, e eſpirito.

Chocho, adj. Mal vegetado, pêco. Fig. Velho, debilitado. Fraco.

Chochorrobio, adj. m. pen. l. O meſmo que chizorrobio.

Choco, adj. Corrupto. Choca diz-ſe da ave, que eſtá em eſtado de chocar, ou que choca os ovos.

Choco, ſ. m. Acçaõ de chocar. Caſta de peixe.

Chocolate, ſ. m. Maſſa de que ſe faz huma bebida do meſmo nome: compõe-ſe de cacao, baunilha, canéla, e aſſucar.

Chocolateira, ſ. f. Vaſilha para fazer o chocolate em bebida.

Chocolateiro, adj. Que faz a maſſa do chocolate, ou o vende.

Chocorrete, ſ. f. (T. baixo) Vez de vinho.

Chofrar, v. a. Atirar de chofre á ave. Fig. Tolher a alguem com dito, ou acçaõ: fazer amuar: convéncer.

Chofre, ſ. m. Pancada com o taco na bala. *Na artilheria*, he a impreſſaõ, que a bala faz no ar ao ſahir da boca da peça. Pontaria á ave no tempo que parte a voar, ou ſe levanta.

Chofrudo, adj. Facil de chofrar-ſe, ou amuar-ſe. Que replica de chofre aõ que ſe lhe diz.

Choiſa, ſ. f. O meſmo que Chouſa.

Choldabolda, ſ. f. (T. baixo) O meſmo que turbamulta.

Chomberga (á), como adv. vulg. Á maneira do Marechal de Schomberg.

Choque, ſ. m. Embate de hum corpo ſolido em outro. Fig. Accommettimento.

Choqueiro, ſ. m. Ninho onde a gallinha choca os ovos.

Choquento, adj. Cheio de chocas. Que eſtá choco. Fig. Que naõ eſtá bem diſpoſto.

Choradeira, ſ. f. Pranto. Carpideira. Que ſe chora muito. Peticaõ de miſeria. Nome de huma arvore, cujos ramos ſe inclinaõ para o chaõ. Tira de lençaria, que traziaõ os

viuvos no canhaõ da caſaca, quando veſtiaõ de luto.

Chorado, adj. part. de Chorar. Fig. Morto.

Chorador, -a, m. f. Que chora, e

Choramigador, -a, m. f. Que chora a miudo.

Choramigar, v. a. Chorar facilmente, e muitas veres.

Choramigas, ſ. f. Que chora por qualquer couſa.

Choraõ, Chorona, m. f. Que chora muito. Que ſe chora muito. Namorado muito apaixonado.

Chorar, v. a. e n. Soltar lagrimas. Ter grande magoa.

Chorar-ſe, v. a. refl. Liſtimar-ſe.

Chorea, ſ. f. pen. l. (T. Poetico) Dança. (*ch* como *q*.)

Chorões, ſ. m. plur. Herva com talos compridos de folhas em pencas, que ſe inclinaõ á proporçaõ, que vaõ creſcendo. Plumas, de que uſavaõ as mulheres, e que ſe dobravaõ á imitaçaõ de chorões.

Choro, ſ. m. Pranto.

Choro, ſ. m. (*ch* como *q*.) e outros, vejaõ-ſe com *co*.

Choromigar, o meſmo que Choramigar.

Chorona, ſ. f. V. Choraõ.

Choroſo, adj. Lavado em lagrimas.

Chorrar, ou Chorrear, v. a. O meſmo que jorrar.

Chorriaõ, ſ. m. ões no plur. V. Churriaõ.

Chorrilhar, v. a. Fallar demaſiado.

Chorrilho, ſ. m. Dimin. de

Chorro, ſ. m. Torrente de agua, ou de outro liquido, que ſahe encanado.

Chorudo, adj. (T. baixo) Gordo, de carnes ſuccoſas.

Chorume, ſ. m. O ſucco do animal gordo. Fig. (T. baixo) Dinheiro, riqueza.

Chover, v. n. Cahir agua das nuvens.

Choviſcar, e Choviſnar, v. n. Cahir chuva miuda. Eſtes verbos ſó tem uſo nas terceiras peſſoas de qualquer tempo.

Choupa, ſ. f. Peixe. Ferro, que tem na ponta os garrochões, dardos, e outras armas de montaria.

Choupana, ſ. f. Caſa ruſtica de colmo, choça paſtoril.

Choupo, ſ. m. Arvore alteroſa.

Chouriça, ſ. f. Carne cortada em pedacinhos com gordura, e enſacada em inteſtinos, e curado tudo: ou tambem o ſangue temperado com eſpeciarias, e enſacado da meſma ſorte. Rodilha, que ſe põe nas gretas, para que naõ entre vento frio cordo por ellas.

Chouriçada, ſ. f. Pancada com chouriça. Grande numero de chouriças.

Chouriço, ſ. m. O meſmo que Chouriça. Rolo de cabellos, com que as mulheres levantaõ o topete, mettendo-o por dentro delle.

Chouſa, ſ. f. Fazenda pequena, cerrado.

Chouſo, ſ. m. O meſmo que Chouſa.

Choutador, adj. m., e

Choutaõ, adj. m. Cavallo que anda de chouto.

Choutar, v. n. Andar de chouto.

Chouteiro, adj. m. V. Choutador.

Chouto, ſ. m. Solavanco do cavallo, que anda de chouto.

Choz, ſ. m. Armadilha de taboas para apanhar perdizes, e gallinholas.

Chriſeõ, ſ. m. (T. Poet.) O Sol.

Chriſma, ſ. m. Oleo ſagrado, com que ſe unge o Chriſtaõ baptiſado, quando ſe lhe confere o Sacramento da Confirmaçaõ, (*ch* como *q*) e aſſim os ſeguintes.

Chriſmar, v. a. Ungir com o Chriſma, e conferir o Sacramento da Confirmação.

Chriſtãmente, adv. Como Chriſtão: conforme as leis, e eſpirito do Chriſtianiſmo.

Chriſtandade, ſ. f. O corpo dos Chriſtãos. Vida, e procedimento conforme á doutrina, moral, e diſciplina do Chriſtianiſmo.

Chriſtão, - ãa, adj. - ãos, - ãas no plur. Que crê em Jeſu Chriſto, em tudo quanto elle diſſe, e enſinou, que confeſſa a ſua Divindade, e eſpera ſalvar-ſe pelos ſeus merecimentos.

Chriſtianiſar, v. a. Fazer Chriſtão, fazer entrar no gremio dos Chriſtãos.

Chriſtianiſmo, ſ. m. A Religião Chriſtã.

Chriſtianiſſimo, adj. ſuperl. de Chriſtão. Epitheto dos Reis de França.

Chromatico, adj. (T. de Muſica) Que procede por muitos ſemitons ſeguidos.

Chronica, ſ. f. Hiſtoria, que refere as couſas pela ordem dos tempos.

Chronico, adj. (T. Med.) Que dura muito tempo, e ainda meſmo em toda vida.

Chroniſta, ſ. m. O que eſcreve Chronica.

Chronographia, ſ. f. Hiſtoria breve, que obſerva a ſerie dos tempos, e ſucceſſos memoraveis de cada anno.

Chronographo, ſ. m. O meſmo que Chronologo.

Chronologia, ſ. f. Sciencia dos tempos, e modos de os calcular.

Chronologico, adj. Conforme a ſerie, e ordem dos tempos.

Chronólogo, ſ. m. O que ſabe Chronologia.

Chronometro, ſ. m. Qualquer inſtrumento de medir o tempo.

Chryſol, ſ. m. Vaſo de purificar o ouro, e a prata.

Chryſolita, ſ. f. ou **Chriſolito**, ſ. m. Pedra preciosa, de cor de ouro.

Chryſopraſo, ſ. m. Pedra preciosa de côr verde clara, e amarella.

Chuça, ſ. f. O meſmo que Chuço.

Chucada, ſ. f. Golpe de Chuça, ou Chuço.

Chucar, v. a. Ferir com chuço.

Chuchamel, ſ. m. Ave, por outro nome Chupamel.

Chuchar, v. a. O meſmo que Chupar.

Chuchurrear, v. a. Beber a pouco e pouco, aos ſorvos, e com ſoído.

Chuço, ſ. m. Páo com huma choupa em hum extremo, e no outro com hum conto.

Chué, adj. Mal trajado. Magro.

Chufa, ſ. f. Zombaria por brinco.

Chufar, v. a. Zombar, lograr por brinco.

Chularia, ſ. f., e

Chulice, ſ. f. Dito, ou acção chula.

Chuliſta, ſ. m. O que diz, ou faz chulices; que goſta de dizer, ou fazer chulices.

Chulo, adj. Diz-ſe dos ditos, ou acções, de que ſe uſa na converſação familiar gracejando, e moſando.

Chumaceiros, ſ. m. plur. Traves, em que gira a moenda nos engenhos de açucar.

Chumacete, ſ. m. Dimin. de

Chumaço, ſ. m. Antigamente chamavão aſſim o traveſſeiro de pennas. Compreſſas de que ſe uſa para vedar o ſangue nas ſangrias.

Chumbada, ſ. f. Os chumbos, que fazem pezo nas redes de peſcar. A muniçaõ que ſe emprega na couſa, a que ſe atira. Porçaõ de chumbo para hum tiro.

Chumbado, adj. Da côr de chumbo.

Diz-ſe tambem do bebado que naõ ſe póde mover bem. Part. de

Chumbar, v. a. Soldar com chumbo. Metter chumbo derretido em algum vaõ, onde ſe introduz hum eſpigaõ. Tapar com chumbo.

Chumbeira, ſ. f. Rede chumbada para peſcar.

Chumbeiro, ſ. m. Mineiro de mina de chumbo.

Chumbo, ſ. m. Metal flexivel, e muito pezado.

Chumbeas, ſ. f. plur. (T. Naut.) Peças, que ſervem de guarnecer o maſtro para naõ quebrar.

Chupado, adj. part. de Chupar. Fig. Magro, de poucas carnes.

Chupadura, ſ. f. Acçaõ de chupar.

Chupaõ, ſ. m. - ões no plur. Mancha, que fica na parte que ſe chupou.

Chupamel, ſ. m. Herva. Paſſarinho de côr de andorinha, luſtroſa, e de bico comprido, que ſe ſuſtenta do mel das flores: por outro nome *Picaflor*.

Chupar, v. a. Tirar o ſucco ſorvendo Fig. Embeber. Eſgotar.

Churdo, adj. Diz-ſe da lã çuja aſſim como a tiraõ das ovelhas.

Churma, ſ. f. Gente, que ſerve nas embarcações.

Churriaõ, ſ. m. - ões no plur. Caixa de coche ſobre o leito de hum carro com aſſentos para muitas peſſoas ſerem tranſportadas.

Churro, adj. Pertinaz. Villaõ-ruim.

Churume, ſ. m. O meſmo que Chorume.

Chuſma, ſ. f. V. Churma.

Chuſmar, v. a. Fornecer a embarcaçaõ de gente de ſervicó.

Chuva, ſ. f. Agua que cahe das nuvens. Fig. Multidaõ.

Chuveiro, ſ. m. Chuva groſſa, que cahe com força, e dura pouco. Fig. Multidaõ.

Chuvoſo, adj. De chuva.

Çhuz-nem-buz, expreſſaõ famil. He o meſmo que dizer, nem huma palavra.

Chyliſicaçaõ, e outros V. *Chi*.

Ciar, v. a. Vigiar com receio de que trate de amores. Reſguardar par ciume.

Ciar-ſe, v. a. reſl. Ter ciumes. (T. Naut.) v. n. Remar para traz, em quanto outros remaõ ao contrario para voltar o baixel.

Ciatica, ou Sciatica, ſ. f. Gota, que vem á cabeça do femur, e cavidade cotyloide do iſchion. Eſpecie de rheumatiſmo agudo.

Ciavoga, ſ. f. Volta do baixel em redondo, remando os de hum lado para diante, e os do outro para traz.

Ciba, ſ. m. Peixe.

Cibalho, ſ. m. Tudo aquillo, de que ſe alimentaõ as aves monteſinhas.

Cibando, ſ. m. Ave, que briga com a aguia.

Cibato, ſ. m. Cibalho.

Ciborio, ſ. m. A ambula do *Sacrario*.

Cicatriz, ſ. f. Signal, ou mancha que a ferida deixa, depois de cerrar-ſe.

Cicatrizar, v. a. Fazer cerrar a ferida. v. n. Fechar-ſe a ferida.

Cicero, ſ. m. pen. l. Na typografia he o meſmo caracter de letra, a que chamaõ Leitura.

Ciciar, v. n. Fazer hum ſom, como de aſſobio, mas brandamente.

Cicioſo, adj. O que aſſenta a extremidade da lingua nos dentes de cima, quando pronuncia o ç, ou s. O que pronuncia o z como ç, ou s.

Ciclo, ſ. m. Periodo de tempo.

Cicuta, ſ. f. Planta medicinal.

Cidadaõ, Cidadoa, adj. - ãos - oas no plur. Que goza dos direitos de huma cidade, &c. Vilinho de huma Cidade.

Cidade, ſ. f. Povoaçaõ ſuperior a Villa na graduaçaõ.

Cidadella, ſ. f. Fortaleza com varios baluartes ſeparada da povoaçaõ por huma explanada.

Cidra, ſ. f. Fructo da Cidreira.

Cidrada, ſ. f. Doce feito de cidra.

Cidral, ſ. m. Boſque de cidreiras.

Cidraõ, ſ. m. - ões, no plur. Cidra grande. Doce feito da caſca da cidra. Doença, que dá nos bois.

Cidreira, ſ. f. Arvore, que dá cidras. *Herva cidreira*, he a que por outro nome chamaõ os Boticarios *Meliſſa*.

Cieiro, ſ. f. Aſpereza dos beiços com fendas cauſada pelo frio.

Cifa, ſ. f. Aſſim chamaõ os ourives a area, de que enchem os fraſcos de moldar, e vaſar as peças. (T. Naut.) Untura que ſe dá nas embarcações.

Cifar, v. a. (T. Naut.) Dar cifa.

Cifra, ſ. m. Caracter da eſcritura numerica, que per ſi ſó naõ vale nada, e ſó ſerve de dar o valor local aos outros caracteres, poſpoſto, ou antepoſto a elles, e tem a feiçaõ de o. Eſcritura feita de hum modo enigmatico, ou com caracteres arbitrarios. Epilogo. As letras iniciaes de hum nome travadas em finete, &c.

Cifrado, adj. part. de cifrar. Rezumido.

Cifraõ, ſ. m. Signal arithmetico, que divide os milhares das centenas.

Cifrar, v. a. Rezumir, epilogar.

Cifrar-ſe, v. a. reſl. Reduzir-ſe a menos corpo.

Cigalho, ſ. m. (T. de Provincia) Bocadinho.

Cigana, feminino de Cigano.

Ciganas, ſ. f. Arrecadas, que tem hum pingente ſó de aljoſar.

Cigano, - a, m. f. Raça de gente vagabunda, de coſtumes particulares, e linguagem, com que ſe entendem.

Ciganó, adj. Que engana com ſubtileza, e bons modos.

Ciganaria, ſ. f. Multidaõ de ciganos. Embuſte, trapaça de cigano. Vida, e coſtumes de cigano.

Cigarra, ſ. f. V. Cegarrega.

Cigne, ſ. m. Em lugar de Ciſne.

Cigude, ſ. f. He o meſmo que Cicuta.

Cigurelha, ſ. f. Herva.

Cilada, ſ. f. Sitio encoberto junto a algum caminho. Gente que ſe póe neſſe ſitio para dar de improviſo. Engano encoberto.

Cilercoa, ſ. f. O meſmo que Tortulho.

Cilha, ſ. f. Cinta, com que ſe aperta a ſella, ou a albarda, paſſando-a pela barriga da beſta. Fallando das colmeas, Renque, enfiada. Correa de apertar o catre.

Cilhar, v. a. Apertar as cilhas.

Cilicio, ſ. m. Cinto tecido de ſedas, ou de arame com pontas para mortificar o corpo.

Cilindrico, adj. Da feiçaõ de cilindro.

Cilindro, ſ. m. Peça roliça, e groſſa por igual.

Cima, ſ. f. O meſmo que cimo. Uſaſe como adv. *Em cima*, ſobre. *Acima*, antes, em primeiro lugar, mais alto. *Por cima*. Além, mais, naõ obſtante, a pezar.

Cimacio, ſ. m. Na architectura he huma moldura das mais altas do capitel da arquitrave, friſo, e cornija. Outros dizem Cimaço.

Cimalha, ſ. f. A madeira do telhado immediata á borda. A parte mais alta da cornija do edificio. *Na Orthografia* Cimalhas ſaõ dous pontos que ſe põem ſobre as vogaes para moſtrar que naõ fazem diphtongo. V. Apices.

Cimbalo, ſ. m. pen br. Inſtrumento de muſica, cravo maior que o cravo ordinario.

Cimbre, ſ. m. Arcos, para molde de abobada, ou o arco que ſobre elles ſe faz.

Cimeira, ſ. m. Qualquer adorno de capacete. Peça, ou timbre que ſe põe no eſcudo, ſobre o elmo. Capacete, ou elmo.

Cimentar, v. a. Fundar.

Cimento, ſ. m. Pedra toſca de fazer alicerce. Fig. Alicerce.

Cimitarra, ſ. f. Alfange com volta na ponta.

Cimo, ſ. m. Summidade, cume, cima.

Cinabrio, ſ. m. Combinaçaõ de mercurio, e enxofre. Ao natural ſe lhe chama nativo, ao artificial vermelhaõ.

Cinamomo, ſ. m. Arbuſto ſemelhante ao da canela.

Cinca, ſ. f. No jogo da bola, ſe diz que *deo cinca* aquelle que naõ paſſou com a bola de certo limite, e por iſſo perde cinco pontos. Fig. Erro, engano.

Cincar, v. n. - quei. Dar cinca, ou cinco. Fig. Errar, enganar-ſe.

Cinceiral, ſ. m. He melhor Sinceiral.

Cinceiro, ſ. m. V. Sinceiro.

Cincho, ſ. m. Molde do queijo, ou o arco que o aperta ſobre a taboa, onde ſe põe a maſſa delle, chamada trincho.

Cinco, adj. numeral. Igual a quatro e hum, ou dous e tres.

Cincoenta, adj. numer. Igual a cinco vezes dez, ou cinco dezenas.

Cingel, ſ. m. Junta de bois. Hum par, outros eſcrevem Singel.

Cingideiras, ſ. m. plur. Nome que daõ aos dedos medios da garra das aves de rapina.

Cingido, adj. part. de Cingir. Fig. Rodeado.

Cingidouro, ſ. m. Cinto.

Cingir, v. a. Pôr em roda.

Cingir-ſe, v. a. refl. Aproximar-ſe muito.

Cingulo, ſ. m. O meſmo que Cingidouro. O cordaõ, que os Eccleſiaſticos põem quando ſe reveſtem com os paramentos ſagrados.

Cinoſura, ſ. f. He huma eſtrella muito luzente na Urſa menor.

Cinquinho, ſ. m. No tempo de El-Rei D. Joaõ era huma moeda, que valia cinco réis.

Cinta, ſ. f. Faixa de apertar o corpo. Cintura, onde ſe aperta a cinta. Peça das columnas, e pedeſtaes. (T. Naut.) Páos de reforçar o forro do coſtado de popa á proa.

Cinteiro, ſ. m. Que faz cintas. Liga que ſe põe á roda do chapeo, a que chamaõ tambem cintilho do chapeo.

Cintilar, v. a. Melhor Scintillar.

Cintilho, ſ. m. Dimin. de

Cinto, ſ. m. Correa, que ſe cinge com duas, ou com huma chapa ſó, boldrié. Zona.

Cintura, ſ. f. A parte do corpo, que ſe cinge com o cinto.

Cinturaõ, ſ. m. - ões no plur. Boldrié largo, que ſe uſa por cima do veſtido.

Cinza, ſ. f. O pó que reſta da materia combuſtivel bem queimada. No plur. Reliquias do cadaver.

Cinzeiro, ſ. m. Muita cinza junta. Lu-

gar onde ella ſe ajunta. Fig. Chuta muito miuda.

Cinzel, ſ. m. Outros eſcrevem ſinzel.

Cinzento, adj. De côr de cinza.

Cio, ſ. m. Nos animaes he o deſejo, que tem de ajuntar-ſe para a geraçaõ em certos tempos.

Cioſo, adj. Que tem ciume.

Cipó, ſ. m. Herva do Braſil, cujas haſtes delgadas, e dobradiças ſervem para atar. Nome de huma cobra delgada, que anda pelas aryores, e ſalta ſobre a gente, &c.

Cippo, ſ. m. Cepo de páo, ou de pedra para inſcripções. Tronco de familia.

Cipreſtal, ſ. m. Boſque de Cipreſtes.

Cipreſte, ſ. m. Arvore de lenho odorifero.

Ciranda, ſ. f. Inſtrumento de madeira, ou de palha para alimpar.

Cirandagem, ſ. f. O que ſe alimpa de huma vez com a ciranda, ou porçaõ cirandada.

Cirandar, v. a. Paſſar pela ciranda.

Cirata, ſ. f. Aba da ſella.

Circo, ſ. m. Praça circular para eſpectaculos. Circulo. Cincho. Circuito.

Circuito, ſ. m. O eſpaço circular, em redondo. Ambito, giro. *Na Moeda* he o circuito, onde eſtá a inſcripçaõ. *Entre Medicos.* Repetiçaõ.

Circulaçaõ, ſ. f. - ões no plur. Giro.

Circulado, adj. Cercado. Part. de

Circular, v. n. Mover-ſe em roda, girar. (T. Chimico) Fazer a circulaçaõ chimica em hum liquido diſtillado, pela qual eſte paſſa a nova diſtillaçaõ.

Circular, adj. Feito em circulo. Que deve paſſar de maõ em maõ.

Circularmente, adj. Em circulo, ao redor.

Circulatorio, adj. (T. Chim.) Concernente á operaçaõ chamada *circulaçaõ*. V. Circular, v.

Circulo, ſ. m. Figura plana, cuja periferia diſta igualmente do centro do circulo.

Circuncidar, v. a. no part. - ado, ou circunciſo. Cortar o prepucio.

Circunciſaõ, ſ. f. - ões no plur. Acçaõ de circuncidar.

Circunciſo, adj. part. de Circuncidar. Fig. O que recebeo as luzes da verdadeira doutrina da Igreja.

Circundar, v. a. Cercar, rodear.

Circunductar, v. a. no part. circunducto. Haver por nulla.

Circunducto, part. de Circunductar.

Circunferencia, ſ. f. Periferia, a linha que fórma o circulo.

Circunflexo, adj. He o accento, que ſe figura com o grave, e o agudo deſte modo *â*, *ê*.

Circunfluir, v. a. Correr em roda.

Circunforaneo, adj. De charlataõ.

Circunfuſo, adj. Entornado ao redor. Fig. Eſpalhado ao redor.

Circunlocuçaõ, ſ. f. - ões no plur. Rodeio de palavras.

Circunloquio, ſ. m. O meſmo que Circunlocuçaõ.

Circunſcrever, v. a. no part. circunſcripto. Eſcrever, ou traçar em roda. Limitar. Abranger.

Circunſcriptivo, adj. (T. de Theologia) Que circunſcreve, abrange, limita.

Circunſcripto, adj. part. de Circunſcrever.

Circunſpecçaõ, ſ. f. - ões no plur. Exame attento por todos os lados de qualquer couſa.

Circunſpecto, adj. Que obra ou falla com ponderaçaõ, e cautela.

Circunſtancia, ſ. f. Accidente que acompanha huma couſa, ou annexo á ella.

Circunſtanciador, - ora, adj. Que refere circunſtanciando.

Circunſtanciar, v. a. Referir hum facto com toda a miudeza, ſem omittir alguma de ſuas circunſtancias.

Circunſtante, adj. Que eſtá ao redor. O que aſſiſte a algum diſcurſo, &c.

Cicunſtar, v. n. Rodear, ou eſtar junto em torno.

Circunvallaçaõ, ſ. f. - ões no plur. Cava, que os ſitiadores fazem á roda do ſeu campo para impedir o ſoccorro aos ſitiados, e a deſerçaõ dos ſitiadores.

Circunvallar, v. a. Cercar com circunvallaçaõ.

Circunviſinho, adj. Que eſtá proximamente viſinho.

Cirga, e outros. Melhor Sirga, &c. *Veja-ſe.*

Cirgir. V. Cirzir.

Cirial, ſ. m. Tocheira de Cirio.

Cirieiro, ſ. m. O que faz vélas de cera, e as vende.

Cirio, ſ. m. Véla grande de cera. Feſta de romaria a algum Santo.

Cirurgia, ſ. f. Parte da Medicina, que enſina a diſſecar os corpos, e fazer todas as mais operações para curar chagas, tumores, &c.

Cirurgiaõ, ſ. m. O que ſabe, e pratica a Cirurgia.

Cirurgico, adj. Pertencente á Cirurgia.

Cisbordo, ſ. m. O meſmo que Eſtribordo.

Ciſcalhagem, ſ. f. O ciſco, que ſe tira da caſa, quando a varrem.

Ciſcar-ſe, v. a. refl. (T. baixo) Fugir ſorrateiramente, eſcoar-ſe.

Ciſco, ſ. m. O lixo da caſa, o pó do carvaõ.

Ciſne, ſ. m. Ave aquatica.

Ciſterna, ſ. f. Poço para ajuntar agua da chuva, ou que para lá encanaõ.

Cita, ſ. f. Allegaçaõ de alguma authoridade.

Citaçaõ, ſ. f. - ões no plur. Notificaçaõ para vir a juizo.

Citadella, ſ. f. V. Cidadella.

Citar, v. a. Chamar a juizo. Apontar, allegar, fallando de Lei, &c.

Citara, ſ. f. Inſtrumento muſico de cordas. Caparazaõ da ſella.

Citatorio, adj. Concernente a citaçaõ.

Citerior, adj. D'áquem de algum ſitio, &c.

Cithara, ſ. f. Melhor que Citara.

Citharedo, ſ. m. Que toca cithara.

Citola, ſ. f. Taramela do moinho.

Citraria, ſ. f. pen. br. Criaçaõ das aves, ſeu tratamento, cura, caça, &c.

Citreiro, ſ. m. O que entende da citraria, o que a pratica.

Citrèo, adj. pen. br. (T. poet.) De cidreira.

Citrino, adj. De côr de cidra.

Civel, adj. Que compõe o corpo dos mecanicos. Que naõ he cortezaõ. Que naõ he nobre. Vil, de más manhas. *Acçaõ civel*, oppoſta a criminal. *Cauſa civel*, que naõ he crime.

Civeldade, ſ. f. Vileza, acçaõ *vil.*

Civico, adj. Concernente á cidade.

Civil, adj. O meſmo que Civel. Que pertence á cidade, a homens que vivem debaixo de certas leis. Concernente a bens, intereſſes, &c. Urbano, cortez. *Fallando de Architectura.* Que tem por objecto edificar caſas, palacios, &c. *Guerra civil*, a inteſtina, de huma parte dos cidadãos contra a outra. *Morte civil*, diz-ſe do que perdeo a qualidade de cidadaõ, por caſtigo.

Civilidade, ſ. f. Antigamente ſe tomava no ſentido de Civeldade, vile-

za. Agora ſe toma por urbanidade.

Ciume, ſ. m. Receio de perder a peſſoa, que ſe ama, &c. Emulaçaõ. Inveja. Receio com deſejo de impedir.

Ciza, ſ. f. Tributo que ſe paga por couſa comprada.

Cizania, ſ. f. A herva má, que naſce entre o trigo, &c. Fig. Diſcordia, diſſenſaõ.

Cizíraõ, ſ. m. - ões no plur. Ervilhaca maior.

Clacia, ou Claſſia, ſ. f. Diz-ſe da fundiçaõ, que ſe faz do metal, cercando o vaſo de barro, e arame, &c.

Clade, ſ. f. Em lugar de matança.

Clamar, v. a. Bradar pedindo. Queixar-ſe. Dar a entender.

Clamide, ſ. f. Melhor Chlamide.

Clamor, ſ. m. Brado de quem pede.

Clamoroſo, adj. Em ſom de quem clama, de clamor.

Clandeſtinidade, ſ. f. Qualidade de clandeſtino.

Clandeſtino, adj. Feito ás eſcondidas.

Clangor, ſ. m. Som rijo da trombeta.

Clara, ſ. f. O branco glutinoſo do ovo. (T. Naut.) *No beque do navio he hum páo que vai por baixo da curva, e por cima do talhamar.*

Claraboia, ſ. f. A parte aberta no cimo das caſas com vidraças para entrar a luz.

Claramente, adv. Com clareza. Sem fingimento.

Claraõ, ſ. m. - ões no plur. Claridade de luz grande. Separaçaõ larga entre couſas mal unidas.

Clarea, ſ. f. Bebida de vinho com mel.

Clarear, v. n. Fazer-ſe claro, alimpar de nuvens.

Clareza, ſ. f. Perſpicacia da viſta, fig. do diſcurſo. Nobreza procedida de honras, letras, valor, &c.

Claridade, ſ. f. Qualidade de claro, do corpo luminoſo, da luz. Fig. Gloria. Clareza.

Clarificar, v. a. - quei. Aclarar. Illuſtrar.

Clarim, ſ. m. Trombeta de ſom claro, e agudo.

Clariſta, adj. Da ordem de Santa Clara.

Claro, adj. Allumiado. Tranſparente. Que ſe ouve bem, *fallando do ſom da voz.* Perceptivel. Que naõ eſtá toldado. Que percebe com facilidade. Illuſtre.

Claro, ſ. m. *Na pintura*, parte que ſe repreſenta allumiada. Lugar limpo de arvores. Na eſcrita, ou impreſſo, o branco que ſe deixa para depois ſe encher. (T. Militar) Onde naõ ha tropa. Como adv. Claramente.

Claſſe, ſ. f. Ordem de diſtribuiçaõ ſyſtematica. Graduaçaõ arbitraria. Aula de eſtudo.

Claſſia, ſ. f. V. Clacia.

Claſſico, adj. Que ſe lê, ou enſina nas claſſes. Feito para uſo dellas. Claſſico ſe diz tambem de hum Author abaliſado, pela excellencia do ſeu eſtilo, &c.

Claſſificar, v. a. - quei. Pôr em certa ordem.

Clava, ſ. f. Era hum páo nodoſo, e groſſo em baixo, que ſe diz ſer a arma de Hercules.

Clavario, ſ. m. Entre os Religioſos do Carmo he o que cuida das contas do Convento.

Claudicante, part. a. de Claudicar. Duvidoſo, incerto. Que naõ póde preſtar.

Claudicar, v. n. Coxear. Fig. Vacillar, faltar.

Clave, ſ. f. Signal da muſica para regular a ſolfa.

Claveiro, ſ. m. O que traz, ou tem chave de cofre, de Convento, &c.

Clavellina, ſ. f. Flor.

Claveria, ſ. f. pen. l. Caſa, onde os Clavarios ajuſtaõ as Contas com o Superior.

Clavicordio, ſ. m. Inſtrumento muſico de teclas, e cordas de arame.

Clavicula, ſ. f. He hum oſſo que com outro do meſmo nome cerraõ o peito ao pé do peſcoço: por outro nome, Furcula.

Clavija, ſ. f. Prego de páo, onde o tintureiro pendura as meadas, que põe a ſecar.

Clavilha, ſ. f. Na Cirurgia diz-ſe do ponto que ſe dá mettendo a agulha por ambos os labios da ferida, e tornando-a a paſſar por ahi méſmo, para que as pontas da linha fiquem ambas da meſma parte.

Clavina, ſ. f. Arma mais curta que a eſpingarda.

Claviorgaõ, ſ. m. - ãos no plur. O cravo, que além das cordas, tem canudos de orgaõ.

Clauſtra, ſ. f. O meſmo que Clauſtro. *Na Religiaõ de S. Domingos*, Relaxaçaõ dos Clauſtraes.

Clauſtral, adj. Concernente a clauſtro.

Clauſtralidade, ſ. f. Relaxaçaõ dos Clauſtraes.

Clauſtro, ſ. m. Pateo deſcoberto, com columnas ou pilares, em que aſſentaõ os arcos, que elle tem. Conſelho, na Univerſidade antes da Reforma.

Clauſula, ſ. f. Condiçaõ de contracto. O que conclue alguma acçaõ.

Clauſular, v. a. Limitar, encerrar.

Clauſura, ſ. f. Caſa de Religioſos. Fig. Caſa de recolhimento.

Clauſurar, v. a. Encerrar em clauſura.

Clemencia, ſ. f. Qualidade de clemente. Fig. *Fallando dos ares*, bondade.

Clemente, adj. Que faz juſtiça temperada com brandura, e equidade.

Clementinas, ſ. f. plur. Decretaes do Papa Clemente V.

Clerezia, ſ. f. O meſmo que Clero.

Clerical, adj. De Clerigo; relativo ao Clero.

Clericato, ſ. m. Eſtado de Clerigo.

Clerigo, ſ. m. Homem que recebe as Ordens, para empregar-ſe nos Miniſterios da Religiaõ; Sacerdote.

Clero, ſ. m. A corporaçaõ dos Clerigos.

Cliente, adj. O que, ou a que o letrado defende em juizo: *por outro nome*, Conſtituinte.

Clima, ſ. m. Eſpaço de terra limitado relativamente aos circulos celeſtes, e á notavel variedade da temperatura da atmoſphera. Fig. A temperatura da regiaõ.

Climaterico, adj. m. Epitheto do anno, contando de ſete em ſete, ou de nove em nove, em que dizem ſer mais perigoſa a doença, *por outro nome* Decretorio.

Clitoris, ſ. m. (T. Anat.) Orgaõ do prazer ſenſual na mulher.

Cloaca, ſ. f. Cano para limpeza das Cidades.

Cóa, ſ. f. Acçaõ de coar, ou a quantidade coada.

Coacçaõ, ſ. f. - ões no plur. Violencia, conſtrangimento.

Coacervar, v. a. Amontoar.

Coactivo, adj. Que faz força, que obriga.

Coada, ſ. f. O ſueco que ſe tira dos legumes, cozidos, e coados.

Coadeira, ſ. f. Vaſo de coar.

Coadjutor, - ora, m. f. Que ajuda

em algum trabalho, ou obra. ſ. m. O Clerigo que ajuda ao Pároco, ou Vigario.

Coadjutoria, ſ. f. Officio de Coadjutor.

Coador, ſ. m. O meſmo que coadeira. Ceſto para limpar o vinho do bagulho, coando-o por elle.

Coadouro, ſ. m. O meſmo que Coador.

Coadunaçaõ, ſ. f. - ões. Ajuntamento em hum ſó todo.

Coadura, ſ. f. O liquido coado.

Coagulaçaõ, ſ. f. - ões no plur. O acto de coagular-ſe.

Coagular, v. a. V. Coalhar.

Coalhada, ſ. f. Leite coalhado.

Coalhado, adj. part. de Coalhar. Fig. Todo coberto, alaſtrado.

Coalhadura, ſ. f. Acçaõ de coalhar. Quantidade da couſa coalhada.

Coalhamento, ſ. m. Acçaõ de coalhar.

Coalhar, v. a. Fazer que hum liquido tome conſiſtencia. v. n. Tomar conſiſtencia, *fallando do meſmo liquido*. Fig. Cobrir, alaſtrar.

Coalho, ſ. m. Qualquer couſa que faz coalhar. *Fig.* Enlace, vinculo.

Coar, v. a. Paſſar hum liquido pelo coador, ou por lençaria, &c. para alimpallo. v. n. Eſcapar-ſe.

Coar-ſe, v. a. recipr. Eſcapar-ſe.

Coarctaçaõ, ſ. f. - ões no plur. Reſtricçaõ, limitaçaõ.

Coarctada, ſ. f. (T. Forenſe) Excuſa que o réo dá em ſua defeza, provando que eſtava em outra parte, quando ſe commetteo o delicto de que o accuſaõ.

Coarctar, v. a. Reſtringir, limitar, diminuir.

Cobarde, adj. Timido, fraco de animo, puſillanime.

Cobardia, ſ. f. Puſillanimidade.

Coberta, ſ. f. Panno para cobrir a cama.

Cobertor, ſ. m. O meſmo.

Cobertura, ſ. f. O meſmo. Acçaõ de cobrir.

Cobiça, ſ. f. Deſejo exceſſivo, e reprehenſivel.

Cobiçar, v. a. Deſejar com cobiça.

Cobiçoſo, adj. Que tem cobiça.

Cobra, ſ. f. Reptil venenoſo. Corda com que andaõ prezas as beſtas para a debulha.

Cobrador, ſ. m. Que cobra.

Cobramento. V. Cobrança.

Cobrança, ſ. f. Mais uſado que Cobramento. Recebimento da divida.

Cobraõ, ſ. m. - ões no plur. Eſpecie de herpes, a que daõ éſte nome, porque ſe crê que procede eſta doença de ter paſſado huma cobra por cima da camiſa.

Cobrar, v. a. Receber a divida. Recuperar o que ſe perdeo.

Cobre, ſ. m. Metal. Tambem ſe toma pela moeda de cobre.

Cobrelo, ſ. m. V. Cobraõ.

*Cobricama, ſ. f. Em lugar de cobertor.

Cobrimento, ſ. m. Acçaõ de cobrir.

Cobrir, v. a. no part. coberto. Pôr huma couſa por cima de outra. Eſte verbo na primeira peſſoa do Indicativo faz Cubro, e em todas as peſſoas do preſente do Conjunctivo muda o *o* em *u*, e faz Cubra, &c.

Cobro, ſ. m. Arrecadaçaõ. Cautela. Guarda.

Cóca, ſ. f. Eſpecie de legume como ervilha; os peixes que o comem ficaõ bebados.

Côca, ſ. f. He huma eſpecie de véo, de que uſaõ as mulheres, para cobrir a cabeça, com huma renda larga que lhe cahe ſobre o roſto.

Cóça, ſ. f. V. Piza.

Coçadura, ſ. f. Acçaõ, e o effeito de coçar.

Coçar, v. a. Paſſar huma, e muitas vezes as unhas por onde ſe ſente comichaõ.

Cócaras, ſ. f. plur. Acçaõ de ſoſterſe ſobre os pés, tendo os joelhos dobrados, como quem ſe ſenta.

Coccaõ, ſ f. - ões no plur. (T. Medico) He o meſmo que coſimento.

Cócedra, ſ.f.p.b. O meſmo que Colxaõ.

Cócegas, ſ. f. pen. br. Coçadura, que cauſa certa titillaçaõ, que faz rir. Fig. Tentações. Receios.

Coceguento, adj. Que he muito ſenſivel ás cócegas.

Coceira, ſ. f. Comichaõ.

Cocharra, ſ. f. He hum inſtrumento com que ſe mette a carga no canhaõ.

Cocharrada, ſ. f. A porçaõ de polvora que leva huma cocharra.

Coche, ſ. m. Carruagem grande, e de quatro rodas. Embarcaçaõ pequena na coſta de Zanguebar. A pá, em que o trabalhador leva a cal ao pedreiro.

Cochecha, ſ. m. A bochecha do peixe.

Cocheira, ſ. f. Caſa, onde ſe recolhem coches, &c.

Cocheiro, ſ. m. O que governa o coche.

Cochichar, v. n. (T. baixo) Fallar baixo, dizer ſegredinhos.

Cochicho, ſ. m. Ave.

Cochichola, ſ. f. Caſa muito pequena.

Cochino, ſ. m. Porco. Jogo de cartas de duas até quatro peſſoas.

Cochlea, ſ. f. (T. Anat.) Huma das quatro cavidades do oſſo petroſo do ouvido.

Cochleado, adj. Feito em caracol.

Cochlearia, ſ. f. Herva de cheiro penetrante, quando a quebraõ, e de goſto acre.

Cochonilha, ſ. f. Inſecto da America: delle ſe tira tinta eſcarlate.

Coco, ſ. m. Fructo dos coqueiros. Couſa com que ſe mette medo ás crianças.

Coçolete, ſ.m. Outros eſcrevem Corſolete, ou Coſſolete. Corſolete he melhor. Peito de armas.

Cocombro, ſ. m. He o meſmo que *pepino*.

Cocões, ſ. m. plur. Peças do carro. Saõ os páos, onde anda o eixo do carro, hum de cada lado, pregados no leito.

Coçouro, ſ. m. O meſmo que caçouro.

Cocuruta, ſ. f., e

Cocuruto, ſ. m. (T. vulgar) A ponta mais alta de qualquer couſa.

Codaſte, ſ. m. He melhor que Çadaſte.

Codea, ſ. f. pen. br. A porçaõ do paõ mais rija, e mais torrada. Fig. Exterior.

Codear, v. a. (T. baixo) Comer.

Codego, ſ. m. Outros dizem Codigo.

Codeço, ſ. m. Arbuſto.

Codice, ſ. m. Poſtilla de pontos ſcientificos.

Codicillo, ſ. m. Diſpoſiçaõ da *ultima* vontade, que ſe faz com menos ſolemnidades, que o teſtamento. A eſcritura deſſa diſpoſiçaõ.

Codigo, ſ. m. Collecçaõ de Leys.

Codilhar, v. a. (T. de jogo) Dar codilho.

Codilho, ſ.m. Nos jogos he quando hum dos parceiros ganha áquelle que naquella maõ pertendia ganhar. No plur. (T. de Alveit.) Cotovellos, que tem o cavallo nas mãos para a parte da barriga, no começo da eſpadoa.

Codilim, ſ. m. Na Aſia he hum inſtrumento de cavar.

*Codo, ſ. m. Em lugar de gerda.

Codorniz, ſ. m. Ave.

Codorno, ſ. m. Diz-ſe de huma eſpecie de pero, muito grande.

Coeficiente, ſ. m. He termo de algebra: ſignifica o algariſmo poſto antes do termo da algebra, que moſtra quantas vezes eſte termo ſe deve tomar.

Coeiro, ſ. m. Panno de enfaixar crianças.

Coelha, ſ. f. A femea do coelho.

Coelheira, ſ. f. Caſa, onde ſe criaõ, e eſtaõ coelhos.

Coelho, ſ. m. Animal quadrupede. Caſta de peixe.

Coentrella, ſ. f. Herva; por outro nome pimpinella.

Coentro, ſ. m. Herva cheirosa, e hortenſe.

Coercivo, adj. O meſmo que coactivo.

Coeſſo, ſ. m. Nome de hum peixe.

Coetaneo, adj. Do meſmo tempo.

Coeterno, adj. Que exiſte juntamente com outro de toda a eternidade. Diz-ſe das Peſſoas da Santiſſima Trindade.

Coevo, adj. Da meſma idade.

Cofo, ſ. m. Eſpecie de adarga.

Cofre, ſ. m. Caixa para guardar dinheiro. Fig. Myſterio, ſegredo. Certa obra de Fortificaçaõ.

Cogitado, adj. Ponderado, penſado.

Cogitativo, adj. Que tem poder de ponderar, de penſar.

Cognaçaõ, ſ. f. - ões no plur. Parenteſco de conſanguinidade por linha feminina.

Cognado, adj. Parente de conſanguinidade por linha feminina.

Cognito, adj. O meſmo que conhecido.

Cognome, ſ. m. O meſmo que ſobrenome.

Cognomento, ſ. m. O meſmo que alcunha.

Cognominado, adj. Que tem por appellido.

Cognominar, v. a. Dar appellido. Sobrenome.

Cognoſcitivo, adj. Que tem faculdade para conhecer.

Cogombral, ſ. m. Terra plantada de cogombros, iſto he, de pepinos.

Cogombro, ſ. m. Era o que agora chamamos pepino.

Cogote, ſ. m. A parte poſterior da cabeça junto ao peſcoço.

Cogula, ſ. f. Tunica larga, de que uſaõ os Monges, como os Benedictinos, &c.

Cogulo, melhor Cugulo, ſ. m. pen. l. A porçaõ que creſce para cima das bordas da medida.

Cogumelo, ſ. m. pen. l. Fructo.

Cohabitaçaõ, ſ. f. - ões no plur. Diz-ſe dos que moraõ juntos na meſma caſa, mas de ordinario ſe diz dos caſados. Fig. Copula carnal.

Cohabitar, v. n. Viver com peſſoa de outro ſexo, de companhia de cama, e meza. Ter copula.

Coherdeiro, adj. O que he herdeiro com outro.

Coherencia, ſ. f. Uniaõ entre as partes de hum todo. Connexaõ artificioſa. Conformidade.

Coherente, adj. Que tem coherencia. Conforme comſigo, que naõ diſcrepa.

Coherentemente, adv. De huma maneira conforme, ou uniforme.

Cohibir, v. a. Reprimir.

Cohobar, v. a. Na Chimica he digerir dous liquidos a fogo lento, ou deitar agua no reſto da diſtillaçaõ para diſtillar outra vez.

Cohoneſtar, v. a. Reveſtir de appa-

rencias de honeſtidade ; dar motivo para que haja de parecer honeſta huma acçaõ.

Cohorte , ſ. f. Corpo de gente de guerra capitaneada por hum Tribuno , entre os Romanos.

Coifa , ſ. f. Rede , em que ſe mette o cabello da cabeça. Cobertà da eſcorva das eſpoletas.

Coima , ſ. f. Multa impoſta aos que deixaõ entrar gados em terras de fructos alheas , &c.

Coimar , v. a. Condemnar a pagar coima.

Coimeiro , adj. Em que he vedado apaſcentar gado , com pena de coima.

Coimeiro , ſ. m. O que cobra as coimas.

Coimbrãa , adj. f. Diz-ſe da eſtrada para Coimbra , e figa de couſa ſabida.

Coincidir , v. n. Na Geometria he ajuſtar-ſe bem. Concorrer. Cahir , fallando de culpa , &c. Convir.

Coinquinar , v. a. Manchar.

Coirmaõ , - ãa , adj. - ãos - ãas no plur. Primos coirmãos he o meſmo que dizer filhas de irmaõ , e irmãa , ou de dous irmãos , ou de duas irmãas.

*Coita , ſ. f. He o meſmo que mal , deſgraça , e tambem a afflicçaõ procedida do mal , &c.

Coitadamente , adv. Miſeravelmente.

Coitado , adj. Que ſoffre muitos deſgoſtos , &c. Miſeravel.

Cóito , ſ. m. Pronuncia-ſe o *i* br. e diſtinctamente. Copula carnal.

Colão , ſ. m. He o titulo dos aſſeſſores do Imperador da China.

Colcha , ſ. f. Cobertor de ſeda , ou de chita fina para a cama. Colcha de monteria. V. Montaria.

Colchaõ , ſ. m. - ões no plur. He como hum ſaco cheio de lãa , de pennas , &c. com baſtas , ou ſem ellas , ſobre que ſe eſtendem os lençóes da cama.

Colchea , ſ. f. Nota de muſica.

Colchete , ſ. m. Gancho de arame , para prender as aberturas do veſtido , &c. Páo a que ſe encoſta a madeira , que ſe quer acepilhar , nos bancos de marcineiro.

Colchoeiro , ſ. m. O que faz colchões.

Colcotar , ſ. m. Na Chimica he o reſiduo da caparroſa diſtillada , ou calcinada.

Coldre , ſ. m. He huma eſpecie de eſtojo feito de ſola , e prezo ao arçaõ da ſella , onde ſe mettem as piſtolas. Aljava para ſettas , &c.

Colera , ſ. f. Hum dos humores do corpo humano. *Fig.* Ira.

Colerico , adj. De colera. De temperamento que abunda em cólera. *Fig.* Irado.

Colgado , adj. Pendurado.

Colgadura , ſ. f. Pannos de ornar as paredes.

Colhedeira , ſ. f. Folha de corno de boi , com que os pintores ajuntaõ as côres , quando as moem.

Colhedor , ſ. m. Que colhe as frutas das arvores. No plur. (T. Naut.) Cabos , que para fortificar os maſtros , paſſaõ pelas bigotas fixas nas pontas dos ovens da enxarcia , e nas que eſtaõ fixas na abotoadura.

Colheita , ſ. f. Fructos , que ſe recolhem da terra. Acçaõ de os colher. Lugar de refugio.

Colher , v. a. Apanhar fructos , e flores , &c. Apanhar em crime , &c. Inferir , concluir diſcorrendo. Colligir. Dobrar , ou envolver o que eſtá eſtendido.

Colher-ſe, v. a. teſl. Achar-ſe, ou pôr-ſe.

Colhér, ſ. f. Inſtrumento de cabo, e concavo para comer, beber, &c. Inſtrumento de ferro de pedreiro, e de pintor. A porçaõ de qualquer couſa, que huma colher leva.

Colherada, ſ. f. A porçaõ de huma colher cheia.

Colhereiro, ſ. f. O que faz colheres. Ave.

Colherete, ſ. m. Pancada da péla nos que eſtaõ vendo o jogo.

Colhimento, ſ. m. Acçaõ de colher.

Colica, ſ. f. (T. Medico) Dôr que ſe ſente no inteſtino colon.

Coliflor, ou **Couliflor**, ſ. f. Eſpecie de couve, que deita humá como pinha de flores, a que hoje chamamos *Couve-flor*.

Colerica, ſ. f. (T. Medico) Vomito de cólera.

Coliſeo, ſ. m., ou

Coliſſeo, ſ. m. Celebre amphiteatro em Roma.

Colla, ſ. f. Grude extrahida do buxo de certo peixe, ou de couros de animaes. (T. Poet.) O meſmo que Redondilha de pé quebrado. Cauda.

Collaçaõ, ſ. f. - *ões no plur.* Conſoada leve. A acçaõ de collar em algum beneficio Ecclefiaſtico. Acçaõ de ajuntar aos bens de hum defunto o que hum coherdeiro recebeo em ſua vida. Combinaçaõ, comparaçaõ.

Collaço, adj. Que mamou leite da meſma ama.

Collar, ſ. m. Ornato de oiro, &c. que ſe traz ao peſcoço. Parte do veſtido, que cobre o peſcoço. Peça de ferro para prender pelo peſcoço.

Collar, v. a. Unir com colla. Ajuntar colla para dar conſiſtencia. *Collar em algum beneficio.* Conferillo de propriedade.

Collateral, adj. Que eſtá ao lado. Fallando de parentes ſe diz daquelles, que naõ o ſaõ por linha recta.

Colle, ſ. m. O meſmo que Outeiro.

Collear, v. a. Mover a cauda.

Collecçaõ, ſ. f. - *ões* no plur. Ajuntamento de varias couſas.

Collecta, ſ. f. Eſmola que ſe ajunta para pobres. Qualquer couſa que ſe ajunta. Oraçaõ que ſe diz na Miſſa.

Collecticio, adj. Junto á preſſa para a guerra, e ſem eſcolha.

Collectivamente, adv. Juntamente.

Collectivo, adj. Na Grammatica ſe diz de hum vocabulo, ou palavra, que no número ſingular ſignifica multidaõ de individuos.

Collector, ſ. m. O que faz collecta; o que arrecada tributos, &c.

Collega, ſ. m. Companheiro em collegio, corporaçaõ, e cargo.

Collegiada, ſ. f. Igreja, que tem por chefe dos Beneficiados, &c. hum Abbade, ou Prior.

Collegial, ſ. m. Membro de hum Collegio.

Collegio, ſ. m. Caſa, e corporaçaõ dos que ſeguem as letras. Caſa, onde ſe enſinaõ as bellas Artes. Seminario. Corporaçaõ de peſſoas da meſma profiſſaõ, &c.

Colleira, ſ. f. Arma defenſiva do peſcoço. Correa, ou argola de metal, que ſe põe ao peſcoço dos cães, &c. com puas, ou ſem ellas.

Colleirado, adj. No Brazaõ, quer dizer, repreſentado com colleira ao peſcoço. Que tem huma mancha em torno do peſcoço.

Colleirinho, ſ. m. A parte da camiſa que cobre o peſcoço.

Colleirinho, adj. Que ainda ſe traz ao collo.

Colleitor, ſ. m. O meſmo que Collector.

Collete, ſ. m. Veſte curta ſem abas, nem mangas. Na artilheria he huma parte da culatra do canhaõ.

Colleto, pôr Collete.

Colligaçaõ, ſ. f. - ões no plur. Liga entre varias peſſoas. Confederaçaõ.

Colligancia, ſ. f. Na Anatomia he uniaõ de partes ligadas entre ſi.

Colligar, v. a. - guei. Ajuntar, e atar huma couſa com outra. Fig. Unir. Fazer liga. Fazer ligar, e formar liga.

Colligir, v. a. Inferir. Fazer collecçaõ. Ajuntar.

Collimar, v. a. Atirar ao alvo.

Collina, ſ. f. O meſmo que Colle.

Collinoſo, adj. Que tem, ou onde ha muitos colles.

Colliquativo, [illegible] (T. Medico) Dizſe das dejecções, e ſuores, que ſaõ ſeroſos, diſſolvidos, e decompoſtos.

Colliſaõ, ſ. f. - ões, no plur. Embate de dous corpos, quando ambos, ou hum ſó ſe move. Fig. Contrariedade de obrigações, intereſſes, &c.

Collitigante, adj. Que litiga com outro.

Collo, ſ. m. O meſmo que regaço. Os braços, quando nelles tomamos huma criança. Peſcoço. Parte, em que a maõ ſe ajunta com o braço. Gargalo. A parte mais eſtreita da bexiga da ourina. V. Capa-em-collo.

Collocaçaõ, ſ. f. - ões no plur. Ordem que ſe dá ás palavras, ſem mudar o ſentido do periodo.

Collocar, v. a. - quei. Pôr em algum lugar. Diſpôr as palavras de huma, ou muitas fraſes.

Colloquintidas, ſ. f. Herva; *por outro nome* Cabacinhas.

Colloquio, ſ. m. Practica entre duas, ou mais peſſoas.

Colluſaõ, ſ. f. - ões no plur. Concerto das partes litigantes adverſarias para enganar o Juiz em prejuizo de terceiro.

Colluſivo, adj., e

Colluſorio, adj. Em que ha colluſaõ.

Colluviaõ, ſ. f. - ões no plur. Fig. Inundaçaõ, grande multidaõ.

Collyrio, ſ. m. (T. Medico) Remedio liquido para as doenças dos olhos.

Colmar, v. a. Cobrir de colmo as choças, &c.

Colmea, ou Colmeya, ſ. f. Cortiço de abelhas.

Colmeal, ſ. m. Muitas colmeas.

Colmeeiro, ſ. m. O que trata das colmeas.

Colmeiro, ſ. m. O que cobre de colmo. Feixe de colmo para cobrir.

Colmilho, ſ. m. He o dente dos porcos, e cavallos, que em outros animaes tem o nome de preza.

Colmilhoſo, adj. Que tem colmilhos grandes.

Colmilhudo, adj. O meſmo que Colmilhoſo.

Colmo, ſ. m. Cana, palha do centeio. Caſa coberta de colmo.

Colobrete, ſ. m. Inſtrumento antigo de guerra.

Colocaſia, ſ. f. Herva medicinal.

Colombo, ſ. m. Nome de huma raiz medicinal da groſſura de hum dedo pollegar, e mais.

Colon, ſ. m. Inteſtino, que eſtá entre o cego, e o recto, e acaba neſte. Signal orthographico, que ſe figura com dous pontos. Na Grammatica, membro do periodo.

Colonia, ſ. f. Povoaçaõ nova. Gente que ſe manda a povoar hum lugar.

Colono, ſ. m. Povoador da colonia. Fig. O que cultiva, e habita no campo.

Colophonia, ſ. f. Caſta de reſina.

Coloquintida, ſ. f. Planta medicinal.

***Color**, ſ. m. Côr. Fig. Ornato, pretexto. Moeda da Aſia.

Colorar, v. a., ou

Colorear, v. a. O meſmo que córar.

Colorido, ſ. m. A miſtura das côres bem poſtas, e vivas na pintura.

Colorir, v. a. Applicar côres. Fig. Pintar com côres convenientes.

Coloriſta, ſ. m. Que applica o colorido.

Coloſſal, adj. Tamanho como hum coloſſo.

Coloſſo, ſ. m. Eſtatua de extraordinario tamanho. Fig. Diz-ſe do homem que tem agigantada eſtatura.

Coloſtro, ſ. m. Aſſim chamaõ os Medicos ao primeiro leite, que acode ao peito da mãi.

Colubrina, ſ. f. Peça de artilheria muito comprida.

Colubrina, adj. Diz-ſe da Eſpada cujo ferro tem a feiçaõ tortuoſa.

Columbino, adj. De pombo, ou pomba. Innocente como a pomba. *Pés columbinos*, nome que daõ a huma herva medicinal.

Columella, ſ. f. Pellicula, que inflammando-ſe ſe faz roliça, e fica pendente da extremidade do paladar.

Columna, ſ. f. Pilar redondo com ſua baze, e hum capitel, que lhe ſerve de remate, &c. Fig. Couſa que ſuſtenta, que ſoſtem (T. Milit.) Linha de ſoldados de pouca frente, e muito fundo.

Coluro, ſ. m. (T. de Geographia) Circulo maximo da eſphera. Saõ dous, Coluro do Equinocio, e Coluro do Solſticio.

Colutea, ſ. f. Arbuſto de mediocre altura, a que Boerrhaave chama Sene da Europa. (T. Med.) Enfermidade, que conſiſte em hum adormecimento profundo ſem febre.

Coma, ſ. f. Crinas do cavallo. Folhas da arvore. Signal de orthographia, que ſe indica aſſim. »

Com, prep. que indica companhia, e uniaõ, modo, inſtrumento. Ás vezes ſe uſa della em lugar de para, entre, por, a reſpeito.

Comadre, ſ. f. A mulher, que ſerve de madrinha. Parteira. Vaſo para aquentar a cama. Vaſo que ſe chega ao doente para ourinar, &c. quando naõ póde levantar-ſe.

Comarca, ſ. f. Territorio, que parte com outro.

Comarcaõ, - **ãa**, adj. no plur. - **ãos**, - **ãas**. Da meſma comarca. Viſinho a outro territorio.

Comarcar, v. n. Eſtar viſinho, pegar com outro territorio.

Cômaro, ſ. m. pen. b. O meſmo que Cômoro.

Combalenga, ſ. f. Cabaça da India.

Combalir, v. a. Abalar, mudar do eſtado ſaõ, tranquillo, firme.

Combate, ſ. m. Briga, acçaõ, peleja militar.

Combatedor, ſ. m., e

Combatente, adj. part. à. de combater. Que combate. Que anda em combate.

Combater, v. n. Pelejar militarmente. Oppôr-ſe, v. a. Atacar, v. g. o inimigo, e fig. os erros, a opiniaõ, o vicio, &c.

Combinaçaõ, ſ. f. - **ões** no plur. Uniaõ de couſas que ſe unem inteiramente. Fig. Comparaçaõ, confrontaçaõ.

Combinador, ſ. m. Que combina, que compara.

Combinar, v. a. Fazer combinaçaõ. Comparar.

Combinavel, adj. Que ſe póde combinar.

Comborça, ſ. f. Rival, fallando de concubinas huma com outra, ou de mulher caſada com outra ſolteira, ou caſada, a reſpeito de qualquer homem, ou de marido.

Comborço, ſ. m. O rival, no meſmo ſentido.

Comboy, ſ. m. Comboys no plur. Conducçaõ de mantimentos, &c. em caſa para o exercito. Os návios de commercio, que navegaõ debaixo da protecçaõ de náos de guerra. *Náo de comboy*, a que comboya.

Comboyar, v. a. Dar guarda ao comboy.

Combro, ſ. m. Altura pequena de terra.

Combuſtaõ, ſ. m. - ões no plur. Proximidade de calor, que queima. Acçaõ de queimar, de reduzir a cinzas. O reſto da couſa queimada.

Combuſto, adj. Diz-ſe do planeta, que naõ eſta apartado do ſol 16 gráos.

Combuſtivel, adj. Que ſe queima, ou que ſe póde queimar.

Começar, v. a. Dar principio.

Começo, ſ. m. Principio.

Comedia, ſ. f. pen. br. Peça dramatica, para reprehender o vicio, repreſentando acções de peſſoas particulares.

Comedia, ſ. f. pen. l. Alimento.

Comediante, ſ. m. O que repreſenta Comedia.

Comedidamente, adv. Com moderaçaõ, com modeſtia.

Comedimento, ſ. m. Moderaçaõ, modeſtia.

Comedir-ſe, v. a. reſl. Moderar-ſe. Guardar os limites do dever. Eſte verbo naõ tem uſo na primeira, e ſegunda peſſoa do preſente do Indicativo no ſingular, nem em todo o preſente do conjunctivo.

Comedor, - ora, m. f. Que come.

Comedoria, ſ. f. Raçaõ de comer.

Comedouro, ſ. m. Vaſo, onde ſe póe o comer aos paſſaros na gaiola.

Comenos. Uſamos deſte vocabulo dizendo: Neſte comenos, que quer dizer, entre tanto.

Comer, v. a. Com eſte verbo ſignificamos tres acções, tomar na boca, maſtigar, e engolir. Fig. Gaſtar, conſumir, desfrutar; naõ pronunciar bem.

Comer, ſ. m. O que he para ſe comer, o que ſe come.

*Comeſto, part. irreg. Em lugar de comido.

Cometa, ſ. m. Corpo luminoſo, que apparece ás vezes no ceo. (T. chulo.) Comilaõ, que come muito.

Comeſana, ſ. f. (T. Familiar) Feſtim de banquete.

Comezinho, adj. Que ſe póde comer com facilidade. Fig. Facil de entender-ſe.

Comichaõ, ſ. f. - ões no plur. Coceira. Fig. Deſejo ardente.

Comichoſo, adj. (T. familiar) Deſcontentadiço, que de nada ſe agrada.

Comicios, ſ. m. plur. Juntas do povo Romano em certos caſos.

Comico, adj. pen. br. Concernente a Comedia. Que compõe Comedia. Fig. Que cauſa riſo. Como ſubſt. O que repreſenta no Theatro.

Comida, ſ. f. V. Comer, ſubſt.

Comilaõ, - loa, m. f. - ões - loas no plur. Que come muito.

Cominge, ſ. m. Nome de hum certo morteiro.

Cominheiro, adj. Que vende cominhos.

Cominhos, f. m. pl. Herva vulgar, e sua semente, com que se aduba o comer.

Comitiva, f. f. Acompanhamento por obsequio.

Comitre, f. m. pen. br. O que manda, e castiga os forçados das galés.

Commandante, adj. Que commanda alguma tropa de Infantaria, &c.

Commandamento, f. m. Acção de commandar.

Commandar, v. a. Exercer o cargo de Commandante. Dominar, *fallando de hum lugar alto.*

Commemoração, f. f. - ões, no plur. Menção, lembrança.

Commenda, f. f. Beneficio, que se dá a Cavalleiros de alguma Ordem Militar.

Commendação, f. f. Acção de encommendar.

Commendadeira, f. f., e

Commendador, f. m. Que tem commenda.

Commendadoria, f. f. Officio de commendador.

Commendar, v. a. O mesmo que Encommendar.

Commendatario, adj. m. Diz-se do Abbade que tem Beneficio em commenda.

Commendela, f. f. dimin. de Commenda.

Commensal, adj. Que come á mesma meza.

Commensurar, v. a. Medir exactamente huma quantidade, v. g. 4 commensura a 28 sete vezes exactamente. Fig. Proporcionar.

Commensuravel, adj. Que se póde commensurar.

Commentador, f. m. Que commenta.

Commentar, v. a. Fazer commentos. Interpretar, inventar.

Commentario, f. m. Explicação breve. Narração historica.

Commenticio, adj. Fabuloso.

Commento, f. m. Explicação breve de hum Author. Fig. Reflexões, ou addições sobre qualquer caso.

Commercial, adj. Concernente, ou pertencente a commercio.

Commerciante, adj. part. a. de

Commerciar, v. n. Fazer commercio. Commercear dizem outros, de sorte que o primeiro deve conjugar-se regularmente. Eu commercio, tu commercias, &c. O segundo na primeira pessoa do Indicativo he irregular. Eu commerceio.

Commercio, f. m. Trafego, troca de producções humas por outras, ou por dinheiro. Trato com alguem.

Commettedor, f. m. O que commette, que faz huma acção.

Commetter, v. a. Fazer huma acção. Entregar. Offerecer. Tentar. Delegar. Propor. Emprender, começar.

Commetter-se, v. refl. travar-se, fallando de batalha.

Commettimento, f. m. Acção de commetter.

Commigo, caso adverbial do pronome Eu, em companhia de mim, entre mim, a meu respeito.

Comminação, f. f. - ões no plur. (T. forense) Ameaço de alguma pena.

Comminar, v. a. (T. forense) Ameaçar com pena, por faltar á lei.

Comminatorio, adj. Que ameaça pena.

Commiseração, f. f. - ões no plur. Dó, lastima, piedade.

Commiserar-se, v. n. refl. Ter commiseração.

Commissão, f. f. - ões no plur. Encar-

go de fazer alguma couſa, v. g. de comprar, ou vender fazendas, &c. Juriſdicçaõ commettida. Junta de Deputados, para tomar conhecimento.

Commiſſario, ſ. m. Encarregado de fazer alguma couſa. Delegado.

Commiſſo, ſ. m. (T. Jurid.) Pena, em que incorre o que a eſtipulou no contracto.

Commiſſura, ſ. f. Abertura eſtreita.

Commoçaõ, ſ. f. - ões no plur. Movimento repentino. Movimento do animo.

Commoda, ſ. f. Eſpecie de armario com gavetas, e que ſerve de bofete.

Commodatario, adj. (T. Forenſe) Que pede emprestado para reſtituir identicamente.

Commodato, ſ. m. (T. Forenſe) Empreſtimo gratuito de couſa para ſer reſtituida identicamente.

Commodidade, ſ. f. Meio de fazer huma couſa ſem incommodo; opportunidade.

Commodo, ſ. m. Meio facil de fazer alguma couſa, deſcanço, utilidade, proveito.

Commodo, adj. Apto. Facil, que naõ dá trabalho. Que quer, e buſca a ſua commodidade. Condeſcendente.

Commover, v. a. Mover o animo, cauſar commoçaõ. Alvoroçar. Alterar.

Commover-ſe, v. a. reſl. Sentir commoçaõ.

Commua, ſ. f. Secreta, Latrina.

Commum, adj. No fem. - um, ou -ua. Que pertence a muitos. Ordinario. Sabido de todos. De que todos uſaõ. No plur., como ſubſt. *Os Communs*, o povo, a gente do terceiro Eſtado.

Commummente, adv. De ordinario, vulgarmente.

Communeiros, ſ. m. plur. Gente que naõ he nobre, nem do clero. Communs.

Commungar, v. n. Dar, ou receber a Communhaõ. Viver na Communhaõ dos Fieis.

Communhaõ, ſ. f. - ões no plur. Acçaõ de receber o Sacramento da Euchariſtia. O corpo ſacramentado de Noſſo Senhor Jeſu Chriſto. Participaçaõ dos myſterios, e Sacramentos da Igreja.

Communicaçaõ, ſ. f. - ões no plur. Acçaõ de communicar, ou de communicar-ſe. Convivencia, trato. Incorporaçaõ.

Communicar, v. a. - quei. Participar. Ter trato, converſaçaõ com alguem. Ter ſerventia. Pegar.

Communicavel, adj. Que ſe communica, que ſe póde communicar.

Communidade, ſ. f. Gente que vive em commum. Sociedade civil. Junta de gente do terceiro eſtado. Igualdade de uſo.

Commutaçaõ, ſ. f. - ões no plur. Troca. Variaçaõ. Mudança.

Commutar, v. a. Mudar a pena, ou o voto em outro.

Commutativo, adj. Que reſpeita ao que he proprio de cada hum.

Como, adv. Do meſmo modo que, de que modo, no modo em que, porque.

Comoro, ſ. m. pen. br. Terra levantada, elevaçaõ de terra, cumulo, outeiro.

Compacto, adj. Que tem as partes bem unidas entre ſi.

Compadecedor, ſ. m. Que tem compaixaõ, que ſe compadece.

Compadecer, v. a. Soffrer. Ter compaixaõ.

Compadecer-ſe, v. a. reſl. Mover-ſe á

compaixaõ, ter compaixaõ. Ser compativel.

Compadrado, ſ. m. Parenteſco de compadres.

Compadre, ſ. m. O padrinho do filho, o qual referindo-ſe aos pais, he compadre do pai, e da mãi. *Eſtar compadre de alguem*, eſtar em boa amiſade.

Compaginaçaõ, ſ. f. - ões, no plur. Uniaõ das partes de hum todo.

Compaixaõ, ſ. f. - ões no plur. Dôr, pezar pelo mal de outrem.

Companha, ſ. f. Companhia de militares, que ſegue hum capitaõ. Companhia de paſtores. Gente da mareaçaõ de hum navio.

*Companhaõ, em lugar de teſticulo.

Companheiro, adj. Que vive com outrem, que acompanha a outrem em *jornada*, &c. Socio no Commercio, &c.

Companhia, ſ. f. Uniaõ, ou ajuntamento de peſſoas, &c. para algum fim. Peſſoa que acompanha. Número de ſoldados governados por hum Capitaõ. As peſſoas familiares que acompanhaõ.

Comparaçaõ, ſ. f. - ões no plur. Acçaõ de *comparar*.

Comparar, v. a. Examinar huma couſa para deſcobrir-lhe ſimilhança, ou diſſimilhança de outra. Dizer, e moſtrar que huma couſa he ſimilhante a outra.

Comparativo, adj. (T. de Gram.) Diz-ſe do nome, ou palavra que ſignifica a qualidade da couſa com algum augmento. Em que ſe faz comparaçaõ, ou que admitte comparaçaõ.

Comparavel, adj. Que ſe póde comparar.

Comparecer, v. n. Apparecer em Juizo.

Compartimento, ſ. m. Diviſaõ de huma couſa ſeparada de outra.

Compaſſado, adj. part. de Compaſſar. Fig. Proporcionado. *Fallando de hum navio.* O que eſta carregado por igual, e governa bem. Juſto, exacto, perfeito.

Compaſſageiro, adj. Companheiro na viagem por mar.

Compaſſar, v. a. Medir com compaſſo.

Compaſſar-ſe, v. a. refl. Mover-ſe compaſſadamente. Comedir-ſe, moderar-ſe.

Compaſſivo, adj. Que ſe doe do mal alheio. Que mette compaixaõ, que indica compaixaõ.

Compaſſo, ſ. m. Inſtrumento de Geometria para deſcrever circulos, e medir diſtancias: tem duas varetas, ou pernas unidas em cima por hum eixo. Na Muſica he a medida do tempo.

Compatibilidade, ſ. f. Qualidade de compativel.

Compativel, adj. Que póde exiſtir com outro ſem deſtruir, ou ſem deſtruir-ſe. Que merece indulgencia.

Compatriota, adj. Da meſma patria.

Compeçar, v. a. (T. plebeo) O meſmo que começar.

*Compegar, v. n. - guei. Comer o paõ com conducto.

Compellir, v. a. Obrigar, violentar, forçar.

Compendiador, ſ. m. Que reduz a compendio.

Compendiar, v. a. Reduzir a compendio, epilogar, abbreviar. Reduzir a menor extenſaõ, a menor eſpaço.

Compendiario, adj. Compendioſo, breve.

Compendio, ſ. m. Epitome: reſumo do mais eſſencial, de noções elementares de huma ſciencia, &c. Em compendio, iſto he, reſumidamente.

Compendioſamente, adv. Em breve, em reſumo.

Compendioſo, adj. Abbreviado, reſumido.

Compenſaçaõ, ſ. f. - ões no plur. Acçaõ de compenſar.

Compenſár, v. a. Reſarcir, ſuprir.

Competencia, ſ. f. Diſputa entre pretendentes de huma couſa. Emulaçaõ. Legitimidade, fallando do foro.

Competente, adj. Proprio, proporcionado, legitimo.

Competentemente, adv. Sufficientemente. Legitimamente.

Competidor, - ora, m. f. Que pertende o meſmo que outro, emulo.

Competimento, ſ. m. O meſmo que competencia.

Competir, v. a. Ter competencia com outro. Ser devido.

Compilaçaõ, ſ. f. - ões no plur. Colleçaõ de varias obras para fazer hum todo. Recopilaçaõ.

Compilador, ſ. m. O que fez compilaçaõ.

Compilar, v. a. Ajuntar papeis, leis, preceitos, &c. para fazer hum todo.

Complacencia, ſ. f. Prazer, goſto procedido de alguma couſa.

Complectamente, adv. Juntamente.

Compleiçaõ, ſ. f. - ões no plur. Temperamento dos quatro humores, conſtituiçaõ natural.

Compleicionado, adj. Deſte adjectivo ſó uſamos dizendo, Bem compleicionado, mal compleicionado, para ſignificar que tem boa, ou má compleiçaõ.

Complemento, ſ. m. O que ſe accreſcenta para completar hum todo. Fim, com o qual ſe completa. Perfeiçaõ.

Completamente, adv. Inteiramente, ſem faltar nada.

Completar, v. a. Ajuſtar, encher o número. Acabar, inteirar.

Completas, ſ. f. pl. A ultima das ſete partes do Officio Divino, ou de N. Senhora.

Completo, adj. Que tem quanto deve ter. Perfeito. Acabado.

Complexo, adj. Que abraça, ou contém muitas couſas, ou palavras.

Complexo, ſ. m. Ajuntamento de couſas, ou de palavras.

Complicaçaõ, ſ. f. - ões no plur. Na Medicina he o meſmo que miſtura, ou concurſo de varias doenças ao meſmo tempo. Fig. Enredo, miſtura.

Complicar, v. a. - quei. Atar, enlaçar, miſturar.

Complicar-ſe, v. a. refl. Ajuntar-ſe.

Complice, adj. Que tem parte no delicto, que commetteo com outro o meſmo delicto, corréo.

Compliciar-ſe, v. a. refl. Fazer-ſe, ou ſer complice no delicto.

*Compoedor, ſ. m. Por Compoſitor.

Componedor, ſ. m. Na typographia he a peça, onde o Compoſitor compõe as letras.

Compôr, v. a. - compuz, compoſto. Ajuntar as partes para formar hum todo. Eſcrever hum livro, hum poema, &c. Ajuntar por ordem as letras no Componedor. Reconciliar. Reparar. Pôr em boa ordem. Eſte verbo he irregular, e ſe conjuga como o verbo *Pôr*.

Compôr-ſe, v. a. refl. Reſignar-ſe. Conformar-ſe. Fazer ajuſte amigavelmente. Ser compoſto. Encerrar. Ter em ſi. Veſtir-ſe com decencia.

Comporta, ſ. f. A porta, que fechada ſoſtem a agua dos diques, &c., e aberta lhe dá ſahida. Cantiga, que a plebe canta á viola.

Comportar, v. a. O meſmo que ſupportar, ſoffrer.

Comportavel, adj. Que ſe póde ſupportar, que ſe póde ſoffrer.

Compoſiçaõ, ſ. f. - ões no plur. Diſpoſiçaõ das partes unidas de hum todo. Acçaõ de compor. A obra que ſe compôz. Fig. Concerto, convençaõ amigavel. Acçaõ de pôr por ordem as letras no compoſtor. Repouſo do animo. Compoſtura.

Compoſita, adj. f. Ordem compoſita, huma das cinco ordens da Architectura.

Compoſitor, ſ. m. O que compõe, e eſcreve alguma obra, &c. Na Typographia, o que compõe as letras ſervindo-ſe de componedor, regreta, &c.

Compoſto, ſ. m. O todo que reſulta da uniaõ de muitas partes. Uniaõ de varias couſas.

Compoſto, adj. part. de Compor. Que conſta de muitos ſimples. Que tem hum exterior modeſto.

Compoſtura, ſ. f. Proporçaõ das partes de que ſe compõe hum todo. Ar modeſto, grave.

Compota, ſ. f. Eſpecie de doce.

Compra, ſ. f. Acçaõ de comprar.

Comprador, - ora, m. f. Que compra.

Comprar, v. a. Dar dinheiro em troca de alguma couſa. Peitar. Fig. Grangear. *No jogo*, tomar cartas da baralha.

Comprazer, v. n. Dar, ou fazer o goſto a alguem em alguma couſa.

Comprazer-ſe, v. n. reſl. Ter complacencia de ſi, ou do que he ſeu. Deleitar-ſe.

Comprazimento, ſ. m. O meſmo que complacencia.

Comprehender, v. a. Abranger, encerrar. Fig. Entender. Achar culpado. Mencionar. Culpar em devaſſa.

Comprehenſaõ, ſ. f. - ões no plur. As noções que ſe encerraõ em huma palavra. Faculdade de comprehender com o entendimento. Conhecimento inteiro, e perfeito.

Comprehenſiva, ſ. f. Conhecimento perfeito.

Comprehenſivel, adj. Que ſe póde comprehender.

Comprehenſivo, adj. Que comprehende perfeitamente.

Comprehenſor, ſ. m. Theol. O que goza da viſaõ beatifica.

Comprender, por Comprehender. V. n. Prender.

Compreſſa, ſ. f. (T. de Cirurgia) O meſmo que Chumaço.

Compreſſaõ, ſ. f. - ões no plur. Acçaõ de comprimir, ou comprimir-ſe.

Compreſſo, adj. part. irreg. de Comprimir.

Compridaço, adj. Comprido de mais.

Compridaõ, ſ. f. - ões no plur. O meſmo que Comprimento.

Compridete, adj. m. Dimin. de Comprido.

Comprido, adj. Longo. Dilatado. Diffuſo.

Comprimenteiro, adj. Que faz muitos comprimentos.

Comprimento, ſ. m. Longor, extenſaõ. Palavras cortezãas, ſaudações, offerecimentos, &c.

Comprimir, v. a. - ido, ou - preſſo. Apertar de ſorte, que a couſa apertada diminua de vulto. Fig. Reprimir, refrear.

Comprometter, v. a. Prometter, ou fazer prometter mutuamente. Fig. Arriſcar, expôr, no ſentido que hoje o tomaõ.

Comprometter-ſe, v. a. reſl. Remetter-ſe ao arbitrio de huma peſſoa

approvada pelos intereſſados. Fig. Aventurar-ſe, arriſcar-ſe.

Compromettimento, ſ. m. Acçaõ de comprometter-ſe.

Compromiſſario, adj. Eleito por Compromiſſo.

Compromiſſo, ſ. m. Promeſſa mutua dos que remettem ao arbitrio de huma peſſoa, que elegem, a deciſaõ de alguma couſa. Eſcritura, de que conſta o eſtabelecimento, e condições de hum morgado, confraria, &c. Eſcritura de ceſſaõ de bens, que aſſignaõ os fallidos.

Compromiſſorio, adj. Que contém compromiſſo.

Comprovaçaõ, ſ. f. - ões no plur. Acçaõ de provar, dando muitas próvas. Próva allegada com outras.

Comprovar, v. a. Concorrer juntamente com outras próvas para provar a verdade.

Compulſorio, adj. (T. Forenſe.) Que obriga, que compelle.

Compunçaõ, ſ. f. Acçaõ de mover o animo á dôr. Dôr naſcida de haver peccado.

Compungir, v. a. Mover interiormente o animo á dôr.

Compungir-ſe, v. a. reſl. Ter compunçaõ.

Computaçaõ, ſ. f. - ões no plur. Acçaõ de computar. Computo, pen. br.

Computador, ſ. m. O que computa, pen. l.

Computar, v. a. Calcular.

Computo, ſ. m. pen. br. Calculo.

Conato, ſ. m. Eſforço.

Conca, ſ. f. Jogo de rapazes.

Concavidade, ſ. f. A parte interior, e concava de huma eſfera oca, e de qualquer couſa.

Concavo, adj. pen. br. Oppoſto a *convexo*. Cavado por dentro. Que tem concavidade.

Conceber, v. a., e n. Pejar a mulher. Perceber. Vir a ter. Meditar, e abraçar.

Concebido, adj. part. de Conceber. Formalizado.

Concebimento, ſ. m. Acçaõ de conceber, ou de ſer concebido.

Conceder, v. a. Outorgar. Permittir, dar. Convir.

Concedidamente, adv. Com permiſſaõ, conceſſaõ.

Conceiçaõ, ſ. f. - ões no plur. Acçaõ de conceber a mulher.

Conceito, ſ. m. Idéa, penſamento, imagem que a alma fórma de qualquer couſa. Dito engenhoſo. Opiniaõ.

Conceituar, v. a. Fazer conceito, avaliar, julgar da peſſoa, ou couſa.

Conceituoſo, adj. Engenhoſo, ſentencioſo.

Concelebrar, v. a. Celebrar juntamente com outros.

Concelho, ſ. m. Ajuntamento de peſſoas em lugar determinado. *Terras do —*, iſto he, do Termo de villa.

Concento, ſ. m. Conſonancia.

Concentraçaõ, ſ. f. - ões no plur. Na Chimica he acçaõ de concentrar.

Concentrar, v. a. O meſmo que reconcentrar. Na Chimica ſignifica fazer evaporar as partes do corpo diſſolvente até que as do corpo diſſolvido ſe concheguem cada vez mais: e de ordinario ſeparar a fleuma dos acidos para que fiquem mais fortes.

Concentrico, adj. Que tem hum meſmo centro.

Concepçaõ, ſ. f. - ões no plur. Acçaõ de conceber com o entendimento: percepçaõ.

Concernente, adj. Que diz reſpeito.

Concertador, ſ. m. O que concerta.

Concertante, adj. Que peleja, que pleitea com outrem.

Concertar, v. a. Pôr em boa ordem; fazer com concerto. Tornar a fazer, remendar, reparar. Tornar a pôr na meſma ordem. Reconciliar, pôr em concordia. Ornar. Ajuſtar.

Concertar-ſe, v. a. refl. Ajuſtar-ſe, accommodar-ſe com o ſeu adverſario. Conformar-ſe.

Concerto, ſ. m. Reparação da couſa rota, &c. Ornato de palavras. Ajuſte, alliança. Compoſição das partes em hum pleito.

Conceſſaõ, ſ. f. Permiſſaõ.

Concha, ſ. f. A caſca do mariſco. Porção rija de que eſtaõ cobertos certos animaes. Prato, ou bacia, onde ſe póe os pezos na balança, e *o que ſe peza*. Na atafona he a pedra de baixo; e no lagar, huma taboa groſſa, com hum buraco que tem roſcas, para fazer ſubir, e baixar o ſuſo. *Metter-ſe nas conchas*, ceſſar de fallar, ou obrar por medo.

Conchavar, v. a. Metter couſas da meſma feição humas dentro de outras. (T. baixo) *Fig. Ajuſtar hum negocio com alguem; aſſim meſmo* conchavar-ſe, Ajuſtar-ſe.

Concheſiegar, v. a. - guei. Chegar huma couſa para outra.

Conchegar-ſe, v. a. refl. Unir-ſe, chegar-ſe para outrem. Accommodar-ſe.

Conchego, ſ. m. A couſa, ou peſſoa para que nos chegamos. Commodo.

Conchela, ſ. f. dimin. de Concha.

Conchellos, ſ. m. plur. Herva, *por outro nome*, Orelha de monge.

Conchinha, ſ. f. dimin. de Concha.

Concho, adj. Que confia muito em ſi, ou em outrem.

Conchouſo, ſ. m. Cerrado, pomarſinho, fazendinha.

Conciencia. Melhòr he Conſciencia, ſ. f. Conhecimento intimo do que em nós ſe paſſa. Comparação do acto com a lei moral, para ajuizar da bondade, maldade, ou indifferença delle. Eſcrupulo. Em conſciencia, quer dizer conforme o dever, na verdade.

Concilhos, ſ. m. O meſmo que Conchellos.

Conciliabulo, ſ. m. Ajuntamento prohibido. Concilio illegitimo de Biſpos, &c.

Conciliação, ſ. f. - ões no plur. Acção de conciliar. Concordancia de lugares, &c.

Conciliador, - ora, m. f. Que concilia.

Conciliar, adj. Concernente a concilio.

Conciliar, v. a. Pôr em concordia, em amiſade. Grangear, attrahir.

Conciliatorio, adj. Que tende a conciliar.

Concilio, ſ. m. Junta de Peſſoas Eccleſiaſticas legitimamente congregadas. As actas do Concilio.

Conciſamente, adv. Succintamente.

Conciſaõ, ſ. f. - ões no plur. Qualidade de conciſo. Abbreviação.

Conciſo, adj. Abbreviado, ſuccinto, laconico.

Concitador, ſ. m. O que concita.

Concitar, v. a. Excitar.

Conclave, ſ. m. Lugar, onde os Cardeaes ſe fechaõ para a eleição do Papa. O meſmo Congreſſo, e encerramento dos Cardeaes.

Conclaviſta, ſ. m. Que ſerve ao Cardeal, que ſe acha no Conclave.

Concludente, adj. Que moſtra por boa concluſaõ, que convence.

Concludentemente, adv. De hum modo que convence.

Concluir, v. a. Acabar hum negocio. Ajuſtar. Conchavar. Tirar por concluſaõ em hum argumento. Concluir-ſe, ou ir-ſe concluindo. Fig. Finar-ſe, caminhar para a morte.

Concluſaõ, ſ. f. - ões no plur. A ultima parte de hum Diſcurſo, ou Poema: Fecho, fim da Obra. Conſequencia, illaçaõ de premiſſas, ou principios. Theſe. Caderno em que ha Theſes.

Concluſo, adj. Findo, acabado, ultimado.

Concoctivo, adj. Que faz digerir os alimentos.

Concomitancia, ſ. f. (T. Theol.) Uniaõ, companhia.

Concomitante, adj. Que acompanha.

Concordancia, ſ. f. Accaõ de conciliar. Conſonancia de vozes, na Muſica. *Na Grammatica*, a uniaõ de palavras que tem alguma couſa de commum entre ſi, v. g. o genero, o número, &c. Livro, em que ſe apontaõ os lugares identicos de huma Obra. Concordata, pacto. Conformidade.

Concordante, part. a. de

Concordar, v. a. Conciliar. *Na Grammatica*, Pôr em concordancia. v. n. Ser conforme, do meſmo parecer. *Na Grammatica*, Ter alguma couſa de commum entre ſi as palavras.

Concordata, ſ. f. Convenção do Rei com o Papa, ou com os Prelados do Reino. Tratado entre Prencipes.

Concordavel, adj. Que ſe póde concordar.

Concorde, adj. Que eſtá do meſmo acordo, e animo, que eſtá conforme na vontade com outrem.

Concordemente, adv. Unanimemente.

Concordia, ſ. f. Boa intelligencia, uniaõ.

Concorrer, v. n. Correr, ir com outros. Contribuir. Cooperar. Coexiſtir. Competir com outro. Concordar. Viver no meſmo tempo.

Concreçaõ, ſ. f. - ões no plur. Ajuntamento de muitas partes, que fórmaõ huma meſma maſſa. Na Medicina daõ o nome de concreções ás durezas, que ſe fórmaõ pela condenſaçaõ, coagulaçaõ, e endurecimento dos liquidos.

Concreto, adj. (T. Philoſ.) Unido ao ſujeito: Que tem conſiſtencia ſolida. (T. Medico) Unido, pegado a outro devendo eſtar ſeparado.

Concubina, ſ. f. Manceba.

Concubinario, ſ. m. Amancebado.

Concubinato, ſ. m. Amancebamento.

Conculcar, v. a. - quei. Pizar aos pés com deſprezo. Fig. Deſprezar.

Concupiſcencia, ſ. f. Appetite carnal deſordenado.

Concupiſcivel, adj. Concernente aos appetites.

Concurrencia, ſ. f. Acçaõ de concorrer. Exiſtencia das couſas a hum tempo. Concurſo de gente. Conformidade. Encontro, v. g. de dous rios que ſe encorporaõ.

Concurrente, adj. Que concorre com outrem, que briga, peleja.

Concurſo, ſ. m. Ajuntamento de gente no meſmo lugar. Pretenção entre pretendentes a huma meſma couſa.

Concuſſaõ, ſ. f. - ões no plur. Abalo violento. Extorſaõ feita pelos Juizes, ou officiaes publicos.

Concuſſionario, ſ. m. O que commette concuſſaõ.

Condado, ſ. m. Dignidade, e territorio do Conde.

Condaõ, ſ. m. Graça, privilegio.

Conde, ſ. m. Titulo de honra, en-

tre os Viſcondes, e Marquezes.

Condeça, ſ. f. Ceſto com tampa, feito de vimes.

Condecorar, v. a. Illuſtrar, dar honras. Honrar hum acto, &c.

Condenaçaõ, ſ. f. - ões no plur. Acçaõ de condenar. Pena. Multa.

Condenador, ſ. m. O que condena.

Condenar, v. a. Declarar por ſentença que alguem eſtá incurſo na pena. Deſapprovar, eſtranhar.

Condenſaçaõ, ſ. f. - ões no plur. Acçaõ de condenſar, ou de condenſar-ſe.

Condenſar, v. a. Fazer eſpeſſo, denſo.

Condenſativo, adj. Que tem a virtude de condenſar.

Condeſcendencia, ſ. f. Acçaõ de condeſcender. Qualidade de condeſcendente.

Condeſcendente, part. a. de

Condeſcender, v. a. Conformar-ſe com a vontade, genio, e inclinações, &c. de outrem; ceder á ſupplica, &c. de outrem. Moſtrar o ſuperior que ſe iguala ao inferior.

Condeſſa, ſ. f. Mulher do Cónde. Senhóra de Condado.

Condeſtable, ou Condeſtavel, ſ. m. Antigamente era o primeiro poſto militar depois do Principe: e na artilheria era o official que a dirigia, e apontava nos ataques.

Condeſtableſſa, ſ. f. Era antigamente a mulher do Condeſtable.

Condiçaõ, ſ. f. - ões no plur. Eſtado fyſico, ou moral. Clauſula, com que ſe limita huma couſa, ou a validade de hum contrato. Sorte, graduaçaõ ſocial. Modo. Indole. No plur. Dotes, qualidades.

Condicionado, adj. Que tem condiçaõ. Que eſtá em condiçaõ, em eſtado.

Condicional, adj. Em que ha condiçaõ, que depende de condiçaõ para completar-ſe.

Condicionalmente, adv. De huma maneira condicional, com a condiçaõ.

Condigno, adj. Proporcional.

Condimento, ſ. m. O meſmo que adubo.

Condir, v. a. (T. Pharm.) Cozer o medicamento dentro de hum panno. Temperar, confeitar.

Condiſcipulado, ſ. m. Companhia nas eſcolas.

Condiſcipulo, adj. Que aprende com o meſmo Meſtre na meſma aula, e ao meſmo tempo.

Condizer, v. n. Ter proporçaõ, parecer-ſe, ſer igual, dizer bem com outra couſa. Eſte verbo he irregular, e ſe conjuga como o ſimples *Dizer*.

Condoer-ſe, v. n. refl. Compadecer-ſe, dar moſtras de ſentimento.

Condoido, adj. Que ſe condoe, que tem ſentimento do mal de outrem. Part. de Condoer-ſe.

Condoimento, ſ. m., e

Condolencia, ſ. f. A magoa do que ſe condoe. Acçaõ de condoer-ſe.

Condonar, v. a. Perdoar pena, ou divida.

Conducçaõ, ſ. f. - ões no plur. Acçaõ de conduzir, de trazer.

Conducente, adj. Bom para certo fim, proveitoſo, que he util, que ſerve para... Part. a. de Conduzir.

Conducta, ſ. f. Conducçaõ. Cadeira pequena antigamente na Univerſidade, a qual ſe dava aos que naõ eraõ Lentes de Cadeira grande. Reconditorio para agua. Guia, direcçaõ. Soldo.

Conductario, ſ. m. O Lente de conducta.

Conductor, - a, m. f. Que conduz, ou guia.

Conduto, ſ. m. Tudo o que ſe come com paõ.

Conduzir, v. a. Guiar, trazer, ou levar. v. n. Ser util, proveitoſo.

Condylo, ſ. m. pen. br. Pequena eminencia redonda na extremidade de cada oſſo.

Condyloma, ſ. m. Excreſcencia, que as mais das vezes vem nas enfermidades venereas, no ano principalmente, nas partes vergonhoſas das mulheres, &c.

Cone, ſ m. Na Geometria he huma figura ſolida, da feiçaõ de hum paõ de aſſucar, que remata em ponta.

Conega, ſ. f. Mulher, que antigamente vivia como Religioſa ſem renunciar o que poſſuia, nem fazer voto.

Conego, ſ. m. Que tem huma conezia na Cathedral. Tambem ſe chamaõ Conegos a certos Religioſos.

Coneſia, ſ. f. Canonicato, Dignidade de conego. Renda da Conezia.

Confederaçaõ, ſ. f. - ões no plur. Alliança entre Principes para algum fim.

Confederamento, ſ. m. O meſmo que confederaçaõ.

Confederar-ſe, v. n. reſl. Fazer liga com outro Principe para algum fim.

Confeiçaõ, ſ. f. - ões no plur. Medicamento compoſto de muitas ſubſtancias, pela maior parte eſtomachicas. Adubo de vinhos, &c.

Confeiçoar, v. a. Fazer confeições. Adubar os vinhos, &c.

Confeitar, v. a. Cobrir de aſſucar.

Confeitaria, ſ. f. Caſa onde ſe fazem, e vendem doces. Rua de Confeiteiros.

Confeiteira, ſ. f. Vaſo de levar doces á meza.

Confeiteiro, - a, m. f. Que faz, e vende doces, &c.

Confeitos, ſ. m. plur. Herva doce coberta de aſſucar.

Conferencia, ſ. f. Practica de algumas peſſoas conſultando algum negocio, &c.

Conferente, adj. Que tem voto na conferencia. O que confere com outro para algum negocio.

Conferir, v. a. irreg. Tratar com outro ſobre alguma materia, ou negocio. Comparar para ver ſe eſtá conforme. Dar. V. n. Ser util. Conformar-ſe, ſer do meſmo acordo. Conjuga-ſe como *Ferir*.

Confeſſar, v. a. Declarar a verdade do que ſe ſabe; os ſeus ſentimentos, &c. Ouvir de confiſſaõ.

Confeſſar-ſe, v. n. reſl. Declarar os peccados ao Confeſſor.

Confeſſionario, ſ. m. Cadeira, onde ſe ſenta o Confeſſor para confeſſar.

Confeſſo, adj. Que confeſſa arrependido a culpa no Tribunal da Inquiſiçaõ.

Confeſſor, ſ. m. O Sacerdote, que ouve de confiſſaõ o penitente, e o abſolve.

Confeſſor, - ora, m. f. Que viveo, e morreo ſantamente.

Confiadamente, adv. Com firme eſperança. Com reſoluçaõ, ſem receio.

Confiado, part. de Confiar. Atrevido, que naõ tem reſpeito, nem medo, &c.

Confiança, ſ. f. Reſoluçaõ com que ſe faz huma acçaõ: atrevimento. Eſperança firme. Acçaõ de confiar. Familiaridade.

Confiar, v. n. Eſperar, ter confiança em alguem. Dar confiança a alguem, fiando delle hum ſegredo, &c.

Conficionar, v. a. O meſmo que Confeiçoar. Temperar.

Confidencia, ſ. f. Boa fé, boa opiniaõ.

Confidente, adj. De quem confiamos algum ſegredo, &c.

Configuraçaõ, ſ. f. - ões no plur. Fórma exterior do corpo.

Confim, adj. Confinante. Confins, (como ſubſtantivo) Raias, fronteiras de hum paiz.

Confinar, v. n. Eſtar nos confins, &c.

Confinidade, ſ. f. Proximidade dos que eſtaõ nos confins.

Confirmaçaõ, ſ. f. - ões no plur. A acçaõ de confirmar. Hum dos Sacramentos da Igreja. Acçaõ de corroborar as próvas.

Confirmador, - ora, m. f. Que confirma.

Confirmante, part. a. de

Confirmar, v. a. Corroborar o que eſtá provado. Revalidar o que foi approvado.

Confirmar-ſe, v. a. refl. Certificar-ſe mais.

Confirmativo, adj. Que confirma, que tem por fim confirmar.

Confirmatorio, adj. Que he proprio para confirmar.

Confiſcaçaõ, ſ. f. - ões no plur. Acçaõ de confiſcar.

Confiſcar, v. a. - quei. Tirar por juſtiça, e adjudicar ao fiſco os bens de alguem por caſtigo.

Confiſſaõ, ſ. f. - ões no plur. Declaraçaõ do que ſe ſabe, e dos proprios ſentimentos. Declaraçaõ dos peccados ao Confeſſor para obter a abſolviçaõ delles.

Confita, ſ. f. Uſa-ſe neſta phraſe. A certa confita, *para dizer*, chegada a occaſiaõ.

Confitente, ſ. m. No Tribunal da Inquiſiçaõ ſe diz do que confeſſou o crime, de que o accuſáraõ.

Conflicto, ſ. m. Aperto, ou ardor do combate.

Confluencia, ſ. f., e

Confluente, ſ. m. O lugar, onde ſe ajuntaõ rios: ajuntamento de dous, ou mais rios.

Conformaçaõ, ſ. f. - ões no plur. Diſpoſiçaõ das partes de huma couſa. Conformidade.

Conformar, v. a. Fazer conforme. Fazer que ſe reſigne. Conciliar.

Conformar-ſe, v. a. refl. Ser, ou eſtar conforme, reſignar-ſe. Ceder. Ser conforme. Correſponder com . . .

Conforme, adj. Igual, congruente, reſignado. Como prepoſiçaõ, em conformidade de, á maneira de, com reſpeito a . . .

Conformemente, adv. Unanimemente, em conformidade de pareceres, &c.

Conformidade, ſ. f. Proporçaõ, ſemelhança. Pratica conforme a lei, &c. Reſignaçaõ. Unanimidade.

Confortador, ſ. m. Que conforta.

Confortar, v. a. Fortalecer, dar forças. Animar.

Confortativo, adj. Que tem virtude para confortar.

Conforto, ſ. m. O eſtado do que ſe acha confortado por algum remedio, &c. A couſa que conforta, que põe em conforto.

Confrade, m. f. Irmaõ, irmãa de Confraria.

Confragoſo, adj. Duro, aſpero.

Confranger-ſe, v. a. refl. Torcer-ſe por motivo de dôr. Verbo irregular, que muda o *g* em *j* na primeira peſſoa do Indicativo, e em todas do preſente do conjunctivo.

Confrangimento, ſ. m. Acçaõ de torcer-ſe o que ſoffre dôr; acanhamento, aperreamento.

Confraria, ſ. f. Irmandade de varias peſſoas, para exercicios de piedade, &c.

Confraternidade, ſ. f. Uniaõ fraterna, ou como de irmãos.

Confreire, ſ. m. O irmaõ de alguma ordem militar.

Confrontaçaõ, ſ. f. Acçaõ de confrontar. Confrontações, as couſas que ficaõ defronte em algum lugar. Os ſignaes, &c. que daõ a conhecer alguma peſſoa, ou couſa.

Confrontador, ſ. m. Que confronta.

Confrontar, v. a. Comparar, conferir. v. n. Ficar fronteiro, fazer face. Eſtar conforme.

Confugir, v. n. Fugir com outro. Fig. Recorrer. Verbo irregular, conjuga-ſe como o ſimples Fugir.

Confundidor, -ora, m. f. Que confunde, que cauſa confuſaõ.

Confundir, v. a. Miſturar liquidos, fundir juntamente. Fig. Pôr em deſordem. Tomar huma couſa por outra. Perturbar. Envergonhar.

Confuſamente, adv. Sem ordem, nem clareza: de hum modo confuſo.

Confuſaõ, ſ. f. -ões no plur. Deſordem, perturbaçaõ. Perplexidade, embaraço. Vergonha.

Confuſo, adj. Sem ordem, nem clareza. Perplexo. Eſcuro. Enredado.

Confutaçaõ, ſ. f. -ões no plur. Acçaõ de confutar. As razões, com que confutamos.

Confutar, v. a. Demonſtrar a falſidade, a inſubſiſtencia de... Convencer.

Congelaçaõ, ſ. f. -ões no plur. Acçaõ de congelar-ſe. No plur. figuras que ſe fórmaõ de agua impregnada em ſaes, ou terras, que reſumaõ, nas grutas, &c.

Congelado, adj. Frio como gelo. part. de

Congelar, v. a. Fazer unir-ſe as moleculas de hum liquido. Qualhar. Fig. Atalhar, prender.

Congeſtaõ, ſ. f. -ões no plur. (T. Medico) Ajuntamento de humores.

Conglobaçaõ, ſ. f. -ões no plur. Ajuntamento de couſas, que fórmaõ huma figura eſpherica. *Na Rhetorica*, he huma figura, pela qual ſe amontoaõ muitas próvas, e argumentos.

Conglobar, v. a. Dar feiçaõ de globo.

Conglomerado, adj. Que tem o feitio de hum novelo.

Conglutinar, v. a. Unir com grude, collar. v. n. Unir-ſe com couſa viſcoſa.

Congoſſa, ſ. f. Herva.

Congoſta, melhor Cangoſta, ſ. f. Ruaſinha eſtreita.

Congoxa, ſ. f. O meſmo que anguſtia.

Congoxadamente, adv. Anſioſamente.

Congoxar, v. a. Anguſtiar.

Congoxoſo, adj. Anguſtiado, anſioſo.

Congraçar, v. a. Reſtituir á amiſade.

Congraçar-ſe, v. a. refl. Grangear a amiſade. Reconciliar-ſe.

Congratulaçaõ, ſ. f. -ões no plur. Acçaõ de congratular, parabem. As palavras com que ſe faz eſte comprimento.

Congratular, v. a. Moſtrar alegria pelo bem de outrem; dar parabens.

Congregaçaõ, ſ. f. -ões no plur. Junta de peſſoas para alguma conferencia. Acçaõ de as ajuntar. Corporaçaõ de Religioſos. Fig. Ajuntamento.

Congregado, part. de Congregar. Os Congregados: daõ eſte nome aos Religioſos da Congregaçaõ do Oratorio.

Congregar, v. a. -guei. Juntar muitas peſſoas em hum lugar.

Congregar-ſe, v. a. refl. Juntar-ſe em hum lugar. Fig. Unir-ſe, eſtar juntos.

Congreſſo, ſ. m. Junta para conferir, deliberar, &c. Junta, concurſo, &c. Copula carnal.

Congro, ſ. m. Peixe.

Congua, ſ. f. O que ſe dá para ſua ſuſtentaçaõ aos Curas, &c.

Congruamente, adv. Proporcionadamente, com propriedade, congruencia.

Congruencia, ſ. f. Conveniencia, propriedade da acçaõ com o fim a que ſe dirige.

Congruente, adj. Proporcionado.

Congruentemente, adv. O meſmo que congruamente.

Congruo, adj. Conveniente, proporcionado, decente.

Conhecedor, ſ. m. O que entende de huma couſa, e ſabe avaliar o ſeu *merecimento*.

Conhecença, ſ. f. Offerta que voluntariamente ſe faz ao Paroco, pelo paſto eſpiritual, ou a algum ſenhorio por bom officio que fez. Acçaõ de conhecer.

Conhecente, adj. Que tem conhecimento com alguem.

Conhecer, v. a. Ter idéa de huma couſa. Diviſar, diſtinguir.

Conhecido, part. paſſ. de conhecer. *Adhoamente*, Que conhece.

Conhecimento, ſ. m. Acçaõ de conhecer. Idéa, noticia. Peſſoa com quem ſe tem conhecimento. Informaçaõ tomada pelo Juiz. Bilhete, em que ſe declara ſer recebido. Moſtra de gratidaõ, recompenſa.

Conico, adj. (T. de Geometr.) Concernente ao Cone, da feiçaõ do Cone.

Conjectura, ſ. f. Juizo, que naõ tem toda a certeza.

Conjecturadamente, adv. Por *conjecturas*.

Conjecturador, - ora, m. f. Que conjectura.

Conjectural, adj. Que póde fazer conjecturar. Fundado em conjecturas.

Conjecturalmente, adv. O meſmo que conjecturadamente.

Conjecturar, v. a. Julgar por conjecturas. Ajuiſar a pouco mais, ou menos.

Conjugaçaõ, ſ. f. (T. de Grammatica.) A maneira de variar hum verbo por modos, tempos, números, e inflexões.

Conjugal, adj. De marido, e mulher.

Conjugar, v. a. - guei. Variar hum verbo por modos, tempos, números, e inflexões. Julgar por combinações.

Conjunçaõ, ſ. f. - ões no plur. Concurrencia ſimultanea. Opportunidade. Aſſiſtencia menſal das mulheres. Na *Aſtronomia*, he o encontro apparente de dous planetas no meſmo gráo do Zodiaco. (T. de Grammatica) Particula que ſerve de unir o ſentido das orações.

Conjunctar, v. a. Quadrar.

Conjunctivo, adj. Que tem a virtude de unir os membros dos periodos. Na *Grammatica* chamaõ conjunctivo aquelle Modo, cujas variações no verbo indicaõ acçaõ dependente de outra.

Conjuncto, adj. Proximo, junto.

Conjunctura, ſ. f. Opportunidade. Concurſo de circunſtancias, de acções. Sutura da cabeça.

Conjura, ſ. f. ou **Conjuro**, ſ. m. Acçaõ de tomar juramento promiſſorio. Imprecaçaõ com palavras de ſuperſtiçaõ. Imprecaçaõ magica.

Conjuraçaõ, ſ. f. - ões no plur. Liga de peſſoas para algum fim máo. Exorciſmo.

Conjurar, v. a. Fazer conjuros. Pe-

dir com inſtancia. Exorciſmar. Entrar em alguma conjuraçaõ ; unir-ſe com outros contra alguem. Neſte ſentido ſe diz tambem Conjurar-ſe.

Conjuro , ſ. m. V. Conjura.

Conluiar-ſe , v. n. refl. Fazer colluſaõ.

Conluio , ſ. m. V. Colluſaõ.

Conluioſo , adj. O meſmo que Colluſorio.

Connatural , adj. Conforme á natureza.

Connexaõ , ſ. f. - ões no plur. Coherencia entre couſas unidas , ou dependentes.

Connexo , adj. Que tem connexaõ.

Connivencia , ſ. f. Diſſimulaçaõ do Superior a reſpeito das Leis.

Conquiſta , ſ. f. Acçaõ de conquiſtar. O paiz conquiſtado. Fig. Acçaõ de adquirir.

Conquiſtaçaõ , ſ. f. - ões no plur. Acçaõ de conquiſtar.

Conquiſtador , - ora , m. f. Que fez conquiſtas.

Conquiſtar , v. a. Adquirir pelas armas. Adquirir. Conſeguir.

Conſagraçaõ , ſ. f. - ões no plur. Acçaõ de conſagrar.

Conſagrar , v. a. Fazer ſagrada huma couſa , ou peſſoa. Jurar pela hoſtia ſagrada. Dizer as palavras da conſagraçaõ na Miſſa. Dedicar.

Conſanguineo , adj. Diz-ſe do parente por conſanguinidade.

Conſanguinidade , ſ. f. Parenteſco por ſangue.

Conſarcinado , adj. Coſido , compoſto.

Conſciencia , ſ. f. Melhor que Conciencia. *Veja-ſe.*

Conſcio , adj. Que tem conhecimento de ſi ; que tem conſciencia.

Conſcripto , adj. m. Entre os Romanos Padres Conſcriptos eraõ os Senadores.

Conſecrante , adj. O que preſide na ſagraçaõ de hum Biſpo.

Conſecratorio , adj. Diz-ſe de hum Diſcurſo , ou Oraçaõ feita no acto de conſagrar hum Biſpo , &c.

Conſecutivamente , adv. Immediatamente depois.

Conſecutivo , adj. Que ſe ſegue immediatamente. Sem interrupçaõ.

Conſeguimento , ſ. m. Acçaõ de conſeguir.

Conſeguinte , adj. O meſmo que conſequente.

Conſeguintemente , adv. O meſmo que conſequentemente.

Conſeguir , v. a. Alcançar. Verbo irreg. Conjuga-ſe como Seguir.

Conſegir-ſe , v. n. refl. Vir em conſequencia.

*Conſelha , ſ. f. Quer dizer , *fabula* , conto de velhas.

Conſelheiro , ſ. m. Que aconſelha. Titulo de certos Magiſtrados.

Conſelho , ſ. m. Parecer , dado , ou recebido. Intento. Reſoluçaõ. Junta de Conſelheiros.

Conſelos , ſ. m. Herva ; por outro nome ſombreiro , ou chapeo de telhado.

Conſenſo , ſ. m. Conſentimento.

Conſentaneo , adj. Conveniente , do meſmo ſentimento.

Conſentidor , - ora , m. f. Que conſente.

Conſentimento , ſ. m. Unanimidade no parecer , ou na vontade. Approvaçaõ. Na Medicina o meſmo que ſympathia.

Conſentir , v. a. Ser do meſmo parecer , ou da meſma vontade , concordar com outrem em voto , approvar com elle. Ser conforme. Soffrer.

Conſequencia , ſ. f. O que ſe ſegue ,

ou ſe conclue das propoſições antecedentes. Importancia. Effeito.

Conſequente, adj. Que ſe ſegue, e deduz. Conforme.

Conſerva, ſ. f. O liquido conficionado, em que ſe conſerva huma couſa contra a corrupçaõ. A meſma couſa, que nelle ſe conſerva. Companhia na viagem. *Na Fortificaçaõ*, Contraguarda.

Conſervaçaõ, ſ. f. - ões no plur. Acçaõ de conſervar.

Conſervador, ſ. m. O que conſerva, o que protege. Magiſtrado, que adminiſtra juſtiça a huma Corporaçaõ, e lhe guarda os ſeus privilegios.

Conſervadora, ſ. f. A que conſerva, e que protege.

Conſervar, v. a. Livrar de corrupçaõ, de detrimento, de leſaõ. Guardar, ter em ſeu poder.

Conſervativo, adj. Bom para conſervar.

Conſervatoria, ſ. f. pen. br. Juizo do Conſervador. Carta do Conſervadór a favor dos que lhe ſaõ ſujeitos.

Conſervatorio, ſ. m. Lugar, onde ſe conſerva qualquer couſa.

Conſerveiro, - a, m. f. Que faz, e vende doces.

Conſervo, ſ. m. O que ſerve com outros ao meſmo Senhor.

Conſideraçaõ, ſ. f. - ões no plur. Acçaõ de conſiderar. Effeito da conſideraçaõ. Materia ſobre que ſe conſidera. Reſpeito. Importancia. Attenção.

Conſideradamente, adv. Com conſelho, com juizo.

Conſiderado, adj. Que procede, e obra conſideradamente. part. paſſ. de

Conſiderar, v. n. Reflectir, meditar, ponderar.

Conſideravel, adj. Digno de conſideraçaõ, de reſpeito. Notavel.

Conſignaçaõ, ſ. f. - ões no plur. Acçaõ de conſignar. A couſa conſignada. Acçaõ de fazer o ſignal.

Conſignar, v. a. Determinar renda, ou ſomma de dinheiro para alguma deſpeza, pagamento, &c.

Conſiſtencia, ſ. f. Permanencia. Adheſaõ das partes de hum corpo.

Conſiſtir, v. n. Eſtar fundado, fundar-ſe, depender.

Conſiſtorial, adj. De Conſiſtorio.

Conſiſtorialmente, adv. Em conſiſtorio, com as formalidades de Conſiſtorio.

Conſiſtorio, ſ. m. Junta dos Cardeaes, a que preſide o Papa. O lugar, em que ella ſe faz.

Conſoada, ſ. f. A pequena comida á noite nos dias de jejum. Preſente que ſe faz pelo Natal.

Conſoante, adj. Letra, que ſó póde fazer ſom junta com huma das vogaes. Que ſóa como outro. Conforme.

Conſocio, ſ. m. O que he ſocio com outro.

Conſogra, ſ. f. As máis. dos caſados com relaçaõ de huma a outra.

Conſograr, v. n. Aparentar-ſe huma familia com outra, por meio de caſamentos reciprocos.

Conſogro, ſ. m. Os pais dos caſados com relaçaõ de hum a outro.

Conſolaçaõ, ſ. f. A acçaõ de conſolar. O eſtado interior da peſſoa conſolada.

Conſolador, - ora, m. f. Que conſola.

Conſolar, v. a. Alliviar a magoa, a afflicçaõ, &c.

Conſolatorio, adj. Que ſerve para conſolar.

Conſolda, ſ. f., ou

Conſolida, ſ. f. Herva medicinal.

Conſolidaçaõ, ſ. f. - ões no plur. (T. de Cirurg.) Reuniaõ dos labios de

huma ferida. Acçaõ de conſolidar-ſe.

Conſolidar, v. a. Fazer ſolido. Fechar a ferida, ſarar. Corroborar.

Conſolo, ſ. m. O meſmo que Conſolaçaõ.

Conſonancia, ſ. f. Proporçaõ de ſons, ou de vozes juntas. Fig. Harmonia, correſpondencia.

Conſonante, adj. Que fórma conſonancia com outro tom. Harmonioſo.

Conſonar, v. n. Fazer conſonancia.

Conſono, adj. Harmonioſo.

Conſorcio, ſ. m. Companhia dos conſortes. Sociedade.

Conſorte, adj. Companheiro em ſorte, em eſtado, e fortuna. Marido, ou mulher.

Conſpecto, ſ. m., e

Conſpeito, ſ. m. Preſença.

Conſpicuo, adj. Illuſtre, diſtincto. Viſivel.

Conſpiraçaõ, ſ. f. - ões no plur. Uniaõ de muitos para fazer alguma couſa. Conjuraçaõ.

Conſpirar, v. n. Unir-ſe com outros para obrar bem, ou mal.

Conſpurcar, v. a. - quei. Çujar, infiçionar.

Conſtancia, ſ. f. Qualidade de conſtante.

Conſtante, adj. Immudavel, firme na reſoluçaõ. Que naõ tem pavor. Aturado.

Conſtar; v. n. Saber-ſe de certeza. Fazer-ſe certo. Eſtar patente.

Conſtellaçaõ, ſ. f. - ões no plur. Ajuntamento de eſtrellas, que fórmaõ alguma figura no Ceo.

Conſternaçaõ, ſ. f. - ões no plur. Grande deſalento, e medo.

Conſternar, v. a. Pôr em conſternaçaõ.

Conſtipaçaõ, ſ. f. - ões no plur. Cerramento dos póros, ou tambem do ventre.

Conſtipar, v. a. Cauſar conſtipaçaõ.

Conſtipar-ſe, v. a. reſl. Ficar conſtipado.

Conſtitucional, adj. (T. Med.) Que naſce do vicio da conſtituiçaõ.

Conſtituiçaõ, ſ. f. - ões no plur. Eſtatuto, regra. Temperatura do ar. Ajuntamento das partes do corpo humano.

Conſtituidor, ſ. m. Que conſtitue.

Conſtituinte, adj. Que conſtitue a outrem por ſeu advogado, ou procurador. part. a. de

Conſtituir, v. a. Pôr. Fazer conſiſtir.

Conſtituir-ſe, v. a. reſl. Fazer-ſe.

Conſtrangedor, - ora, m. f. Que conſtrange.

Conſtranger, v. a. Obrigar por força. V. irregular. Muda o *g* em *j*. na primeira peſſoa do ſingular do Indicativo, e em todas do Preſente do Conjunctivo.

Conſtrangidamente, adv. Com violencia, por força.

Conſtrangimento, ſ. m. Violencia feita a outrem, ou a ſi; a que ſe ſoffre.

Conſtricçaõ, ſ. f. - ões no plur. Aperto do que ſe faz mais pequeno.

Conſtringir, v. a. Apertar, fazer mais pequeno.

Conſtrucçaõ, ſ. f. - ões no plur. Acçaõ de conſtruir. Diſpoſiçaõ das palavras na Grammatica.

Conſtruir, v. a. Edificar. Na Grammatica, traduzir na ordem natural, ou grammatical. Verbo irreg. Conjuga-ſe como o Verbo Fugir, mudando o *u* em *o* nos meſmos tempos que elle.

Conſubſtancial, adj. Da meſma eſſencia, e natureza.

Conſul, ſ. m. Conſules no plur. pen. br. Entre os Romanos era o Ma-

giſtrado de principal authoridade. Agente, ou Commiſſario, que nos portos eſtrangeiros toma conhecimento de objectos de commercio a reſpeito de ſeus proprios Nacionaes.

Conſulado, ſ. m. Officio do Conſul. Alfandega, onde as fazendas de exportaçaõ pagaõ certo direito.

Conſular, adj. de Conſul. Que foi Conſul.

Conſulente, adj. Que conſulta a outrem.

Conſulta, ſ. f. Conferencia para conſultar. Parecer, que El-Rei quer dos Tribunaes, para dar depois a ſua reſoluçaõ.

Conſultar, v. a. Conferir para deliberar. Pedir conſelho, parecer. Propôr para algum emprego. Reſolver, *fallando de ſuperior para inferior.*

Conſultor, ſ. m. O que he conſultado, e dá o ſeu parecer.

Conſumiçaõ, ſ. f. - ões no plur. Acçaõ de conſumir, ou conſumir-ſe. A couſa que conſome, ou ſe conſome. Enfado.

Conſumidor, - ora, m. f. Que conſome.

Conſumir, v. a. Gaſtar, diſſipar. Cauſar enfado. Reprimir. Verbo irregular: muda o *u* em *o* nos meſmos tempos em que o muda o verbo *Fugir*. *Na Miſſa*, Commungar o Sacerdote.

Conſumo, ſ. m. Gaſto, que ſe faz por uſo, ou por commercio.

Conſummaçaõ, ſ. f. - ões no plur. Acçaõ de conſummar. Fim, termo. Complemento.

Conſummadamente, adv. Completamente, perfeitamente.

Conſummado, adj. part. de Conſummar. Perfeito, completo, acabado.

Conſummador, ſ. m. Que conſumma, que acaba, que aperfeiçoa.

Conſummar, v. a. Completar, acabar.

Conſumpçaõ, ſ. f. - ões no plur. (T. Med.) Phtyſica nervoſa, *doença.*

Conta, ſ. f. Calculo. Eſtimaçaõ. Narraçaõ. *Dar contas*, dar razaõ dos dinheiros, &c. que tem adminiſtrado. Levar em conta, aſſentar no rol das deſpezas, e fig. Compenſar, deſcontar. No plur. Contas de rezar: ſaõ huns globoſinhos enfiados em hum cordaõ, para contar as vezes que ſe tem rezado o Padre Noſſo, e a Ave Maria.

Contacto, ſ. m. Toque.

Contador, ſ. m. Que conta. Que narra. Armario com gavetas. Official da Fazenda Real.

Contadoria, ſ. f. pen. l. Repartiçaõ do que compete aos Contadores.

Contagiaõ, ſ. f. - ões no plur., e

Contagio, ſ. m. Epidemia. Qualidade de huma doença, pela qual póde paſſar de hum ſujeito affecto a outro ſaõ, e produzir huma doença da meſma eſpecie.

Contagioſo, adj. De contagio, concernente a contagio, epidemico.

Contaminador, - ora, m. f. Que contamina.

Contaminar, v. a. Çujar. Manchar.

Contar, v. a. Fazer conta. Calcular. Narrar.

Conteira, ſ. f. Peça de metal, que cobre a extremidade da bainha da eſpada: o ferro que reforça a extremidade da lança. Parte do canhaõ, que ſe arraſta pelo chaõ.

Conteiro, ſ. m. O que faz contas de rezar.

Contemplaçaõ, ſ. f. - ões no plur. Conſideraçaõ attenta. Reſpeito, obſequio.

Contemplador, - ora, m. f. Que contempla.

Contemplar, v. a. Fitar a viſta. Reflectir, conſiderar attentamente,

Contemplativo, adj. Dado, concernente á contemplaçaõ. Que excita a contemplar, a enlevar-ſe em huma couſa.

Contemporaneamente, adv. Ao meſmo tempo.

Contemporaneo, adj. Do meſmo tempo.

Contemporiſar, v. n. Ir com o tempo, accommodar-ſe com o tempo. Accommodar-ſe, ceder. Condeſcender.

Contemptivel, adj. Deſpreſivel.

Contençaõ, ſ. f. - ões no plur. Contenda.

Contencioſo, adj. Que goſta de contendas. Onde ſe litiga, *fallando do foro*. Que ſe exercita com peſſoas conſtrangidas. Litigioſo, que pende da ſentença do Juiz. Fig. Incerto.

Contenda, ſ. f. Diſputa. Competencia.

Contender, v. n. Altercar, diſputar. Entender com . . Competir.

Contendor, ſ. m. Que contende com outro em juizo.

Contentamento, ſ. m. Satisfaçaõ, goſto.

Contentar, v. a. Satisfazer, dar goſto.

Contentar-ſe, v. a. reſl. Eſtar contente. Dar-ſe por contente, ſatisfeito.

Contente, adj. Que eſtá ſatisfeito com goſto.

Contento, ſ. m. O meſmo que contentamento. *De bem, ou máo contento*, bom, ou máo de contentar. *A contento*, a ver ſe ſerve, ſe agrada.

Conter, v. a. Encerrar em ſi. Refrear.

Conter-ſe, v. a. reſl. Soffrer-ſe, refrear-ſe.

Contermino, adj. pen. br. Pegado, chegado a . . . adjacente. Commarcaõ.

Conterraneo, adj. pen. br. Da meſma terra.

Conteſtaçaõ, ſ. f. - ões no plur. Acçaõ de conteſtar. Fig. Contenda. Teſtemunho uniforme entre teſtemunhas.

Conteſtar, v. a. Teſtemunhar em ſubſtancia o meſmo que outrem. Fig. Dizer em contrario para refutar.

Conteſte, adj. Que depõe em ſubſtancia o meſmo, que outro diſſe, *fallando de teſtemunhas*.

Conteſtemente, adv. Uniformemente em teſtemunho.

Conteudo, ſ. m. O que ſe encerra em carta, caixa, &c.

Contexto, ſ. m. O tecido de huma practica, eſcritura, ou diſcurſo.

Contextura, ſ. f. O tecido do panno. Fig. das folhas das arvores, ou de outras couſas naturaes. Diſpoſiçaõ de palavras.

*Contia, em lugar de quantia.

Contiguidade, ſ. f. Proximidade immediata.

Contiguo, adj. pen. br. Que eſtá immediatamente junto.

Continencia, ſ. f. Abſtinencia de ſatisfazer as paixões illicitas. Moderaçaõ nas licitas. Cortezia militar, feita com a eſpada, bandeira, ou arma. Fig. Semblante.

Continente, ſ. m. Terra firme. Boa poſtura do corpo. Feiçaõ do ſemblante. *Em continente*. Immediatamente.

Continente, adj. Que pratica a virtude da continencia. Que eſtá unido a hum todo.

Contingencia, ſ. f. Incerteza da exiſtencia de huma couſa. Riſco de acontecer.

Contingente, adj. O que póde exiſtir, ou deixar de exiſtir, acontecer, ou deixar de acontecer.

*Contino, em lugar de Continuo.

Continuação, ſ. f. - ões no plur. Proſeguimento de acções de huma meſma natureza. Succeſſaõ de couſas ſeguidas, ou juntas humas ás outras.

Continuador, ſ. m. Que continua. Que he continuo.

Continuamente, adv. Sem ceſſar.

Continuar, v. a. Proſeguir o que eſtá começado. Eſtar de continuo, frequentar. V. n. Eſtar pegado, pegar com . . . Proſeguir.

Continuar-ſe, v. a. refl. Eſtar pegado, pegar com . . .

Continuidade, ſ. m. Diz-ſe da uniaõ das partes de hum todo.

Continuo, adj. Que dura ſem ceſſar. Que eſtá no meſmo lançamento. Pegado com . . . Que ſerve ſempre, que frequenta, que naõ ceſſa. *De continuo*, adv. Sem ceſſar, ſem parar.

Conto, ſ. m. Número. Milhaõ, ou dez vezes cem mil, porém ſó ſe uſa fallando de réis. A extremidade da lança, da bengala. Hiſtoria fabuloſa.

Contoada, ſ. f. Pancada com o conto.

Contornear, v. a. Fazer girar.

Contorno, ſ. m. Circuito.

Contra, prep. que antepoſta ao nome indica oppoſiçaõ, ou tambem direcçaõ para alguma couſa. Algumas vezes ſe uſa della ſó, como ſe fora hum ſubſtantivo, e entaõ vale o meſmo que replica, couſa que ſe opponha.

Contrabaixo, ſ. m. Voz mais cheia, e grave que o baixo. Muſico que canta neſta voz.

Contra-aproches, ſ. m. Palavra compoſta, que na Fortificaçaõ ſignifica huma obra feita para fruſtrar os aproches.

Contrabaldar, v. a. *No jogo he* ſobrecortar com trunfo maior o menor.

Contrabaluarte, ſ. m. Baluarte, que fica por detraz de outro.

Contrabanda, ſ. f. *No Brazeõ he* a peça do eſcudo ao contrario da banda. O lado fronteiro.

Contrabandiſta, adj. Que vive de contrabandos.

Contrabando, ſ. m. Fazenda, cuja introducçaõ he prohibida, ou que ſe tirou por alto, e ſe furtou aos direitos. Trafico deſtas fazendas.

Contrabaratear, v. n. *No jogo das tabulas he* naõ poder ganhar a fugir.

Contrabater, v. a. Bater contra com artilheria.

Contrabateria, ſ. f. Bateria oppoſta a outra.

Contracadaſte, ſ. m. Parte do navio, como o cadaſte.

Contracambiar, v. a. Remunerar.

Contracava, ſ. f. Cava para ſervir, quando a outra eſtiver entulhada.

Contracçaõ, ſ. f. - ões no plur. O meſmo que encolhimento.

Contracoticado, adj. (T. de Brazaõ) Que tem a cotica lançada da eſquerda para a direita.

Contractivo, adj. Que faz encolher.

Contracto, adj. (T. de Grammat.) Abreviado.

Contradança, ſ. f. Dança, em que figuraõ muitos pares.

Contradançar, v. n. Dançar contradanças.

Contradicçaõ, ſ. f. - ões no plur. Contrariedade de palavras, de razões, de ſentimentos, das obras com as palavras. Objecçaõ. Repugnancia. Reſiſtencia, oppoſiçaõ. Reprovaçaõ.

Contradita, ſ. f. Allegaçaõ em contrario. Objecçaõ ao dito, ou veracidade das teſtemunhas.

Contraditar, v. a. Fazer, ou pôr contraditas.

Contraditor, ſ. m. O que contradiz. O que póe objecções.

Contraditoriamente, adv. Em ſentido contrario.

Contraditorio, adj. Que tem ſentido contrario.

Contradizer, v. a. - diſſe - dito. Dizer o contrario do que alguem diz.

Contradizer-ſe, v. a. reſl. Dizer o contrario do que já ſe diſſe. V. irregular, conjuga-ſe com o ſimples *Dizer*.

Contraeſcarpa, ſ. f. O pendor da parte da muralha, dentro do foſſo. A parte inclinada do foſſo mais viſinha ao campo.

Contrafazer, v. a. - fiz - feito. Arremedar. Fazer o contrario. Diſfarçar. Falſificar. V. irregular: conjuga-ſe como o ſimples Fazer.

Contrafazer-ſe, v. a. reſl. Diſfarſar-ſe.

Contrafeito, part. de Contrafazer. Fig. Forçado.

Contraforte, ſ. m. Forro ſobre coſtura. *Na Fortificação*, Obra para reforçar.

Contrage, ſ. f. No engenho de açucar he o raio da roda grande.

Contraguarda, ſ. f. *Na Fortificação*, he huma obra triangular parallela ao baluarte, chamada por outro nome *Conſerva*.

Contraguia, ſ. f. *Na dança*, he o que guia parte da dança em contrapoſição ao guia.

Contrahente, adj. part. a. de Contrahir.

Contraherva, ſ. f. Raiz de huma planta que naſce naturalmente na America.

Contrahir, v. a. Adquirir. Celebrar hum contrato.

Contrahir-ſe, v. a. reſl. Encolher-ſe.

Contraiaes, ſ. m. V. Laes. Cabos como os laes.

Contralto, ſ. m. Voz entre tiple, e tenor. O muſico, que canta neſta voz.

Contramandado, ſ. m. Mandado contra o que ſe tinha já dado.

Contramarca, ſ. f. Segunda marca.

Contramarcar, v. a. - quei. Pôr contramarca.

Contramarcha, ſ. f. Marcha oppoſta á que ſe fazia.

Contramarchar, v. n. Fazer contramarcha.

Contrameſtre, ſ. m. Official de navio abaixo do capitaõ; tem o mando da proa.

Contramina, ſ. f. Caminho ſoterraneo para ir ter á mina do inimigo. Fig. Acçaõ, com que ſe faz fruſtrada alguma couſa.

Contraminador, ſ. m. Que contramina.

Contraminar, v. a. Fazer contramina. Fig. Baldar.

Contramuralha, ſ. f., e

Contramuro, ſ. m. Muralha, ou muro interior para ſervir de defenſaõ quando o outro cahir.

Contranitente, adj. Que reſiſte, que forceja contra.

Contraparente, adj. Parente por affinidade.

Contrapaſſo, ſ. m. Paſſo para a parte oppoſta.

Contrapeçonha, ſ. f. O meſmo que Contraveneno.

Contrapezar, v. a. Fazer, ou pôr contrapezo: igualar ao pezo da outra bacia da balança. Ponderar as razões humas com as outras para achar as mais fortes. Fig. Ter igual valor.

Contrapezo, ſ. m. O que ſe póe em huma bacia da balança para equilibrar com o pezo da outra. Fig. Deſconto.

Contrapontear, v. n. Lançar o contraponto, cantando. Compôr contraponto.

Contrapontiſta, ſ. m. Que ſabe contraponto.

Contraponto, ſ. m. *Na Muſica he a* concordancia harmonioſa de vozes contrapoſtas.

Contrapôr, v. a. - puz - poſto. Pôr defronte. Oppôr. Fig. Comparar. Referir em contrario para fazer oppoſiçaõ. Verbo irregular; conjuga-ſe como Pôr.

Contrapôr-ſe, v. a. refl. Oppôr-ſe.

Contrapoſiçaõ, ſ. f. - ões no plur. Oppoſiçaõ.

Contrapunho, ſ. m. (T. Naut.) Cabo pegado na ponta da véla grande, e do traquete para ajudar a amarra.

Contrarancho, ſ. m. Rancho oppoſto.

Contrariador, - ora, m. f. Que contraría.

Contrariamente, adv. Em ſentido contrario, de modo contrario.

Contrariar, v. a. Oppôr-ſe. Eſtorvar. Repugnar. Deſapprovar. Refutar.

Contrariar-ſe, v. a. refl. Deſdizer-ſe, ou obrar o contrario do que ſe diſſe.

Contrariedade, ſ. f. Oppoſiçaõ. Eſtorvo. (T. Forenſe.) Reſpoſta do réo ao libello do author.

Contrario, adj. Oppoſto. Nocivo. Inimigo.

Contraſedula, ſ. f. Diz-ſe da ſedula, cujo conteudo he contrario ao de outra.

Contraſenha, ſ. f. Signal junto a outro. Entre os militares he a palavra, que ſe ajunta ao ſanto.

Contraſignal, ſ. m. Segundo ſignal. Diſfarſe.

Contraſtar, v. a. Contender, reſiſtir. Lutar.

Contraſte, ſ. m. Oppoſiçaõ, reſiſtencia. Eſtorvo. Replica. Incommodo, adverſidade. Tempo contrario para navegar.

Contraſte, ſ. m. Avaliador, que examina os quilates do ouro, prata, &c. Fig. Cenſor de Obras.

Contrataçaõ, ſ. f. - ões no plur. Trato mercantil.

Contratador, - ora, m. f. O que contrata em mercancias. O que arrematou algum contrato.

Contratar, v. a. Fazer contrato. Dar o lucro de algum ramo de commercio, ou obra por certa renda. Fazer negocio.

Contratempo, ſ. m. Accidente que nos atalha fazer huma couſa. Adverſidade, infortunio, acontecimento naõ eſperado.

Contrato, ſ. m. Ajuſte, convençaõ. Negocio, que ſe arremata por eſtanque.

Contravallaçaõ, ſ. f. - ões no plur. (T. de Fortificaçaõ.) Foſſo guarnecido de parapeito com flancos em diſtancia de tiro de meſquetaria para os ſitiadores ſe cobrirem das ſortidas do inimigo.

Contravallar-ſe, v. n. refl. Fortificar-ſe com huma contravallaçaõ.

Contraveirado, adj. (T. de Brazaõ) Ornado de veiros.

Contraveneno, ſ. m. Remedio contra o veneno.

Contraveniente, adj. Que quebranta a lei.

Contravento, ſ. m. A parte donde venta. Tempo contrario á navegaçaõ.

Contravergente, adj. O meſmo que convergente.

Contravir, v. n. - vim, - vindo. Quebrantar a lei, o preceito. V. irregular, conjuga-ſe como o ſimplez *Vir*.

Contribuiçaõ, ſ. f. - ões no plur. Acçaõ de contribuir. Aquillo, com que ſe contribue.

Contribuidor, ſ. m. Que contribue.

Contribuir, v. a. Dar hum tanto para a quantidade total, concorrendo com outros. Cooperar.

Contriçaõ, ſ. f. - ões no plur. Dôr dos peccados naſcida do amor de Deos.

Contriſtar, v. a. Cauſar triſteza.

Contrito, adj. Que tem contriçaõ.

Controverſia, ſ. f. Duvida, contradiçaõ, diſputa.

Controverſiſta, ſ. m. Que trata materias de controverſia.

Controverſo, adj. Indeciſo, ſobre que ſe póde diſputar. Diſputado; a que ſe póde pôr, ou-ſe tem poſto objecções.

Controverter, v. a. Diſputar, pôr objecções.

Contumacia, ſ. f. Obſtinaçaõ inflexivel. Fig. Perſeverança na empreza, &c.

Contumaz, adj. Que tem contumacia. (T. Forenſe) O que naõ comparece depois de ſer citado.

Contumelia, ſ. f. Injuria.

Contumelioſo, adj. Injurioſo, affrontoſo.

Contundir, v. a. no pret. - ido, ou - uſo. (T. Pharm.) Pizar, moer.

Conturbar, v. a. Perturbar.

Contuſaõ, ſ. f. - ões no plur. Piſadura no corpo por pancada, &c.

Contuſo, adj. part. de Contundir. Em que ha contuſaõ.

Convaleſcença, ſ. f. Eſtado do que eſteve doente, e ſe vai reſtabelecendo. Caſa de convaleſcentes.

Convaleſcente, part. a. de

Convaleſcer, v. n. Reſtabelecer-ſe depois da doença.

Convalle, ſ. m. Valle cercado de outeiros.

Convença, ſ. f., e

Convençaõ, ſ. f. - ões no plur. Ajuſte, pacto, concerto.

Convencer, v. a. Perſuadir com razões, a que naõ ſe dá reſpoſta. Concluir convincentemente.

Convencional, adj. De Convençaõ.

Convencionar, v. a. Fazer convençaõ.

Conveniencia, ſ. f. Utilidade, proveito, intereſſe. Conformidade.

Conveniente, adj. Util, proveitoſo, que convém. Habil, capaz.

Convenientemente, adv. Como convém.

Conventículo, ſ. m. Junta ſecreta de poucas peſſoas para maquinar algum mal.

Convento, ſ. m. Caſa de religioſos, ou de religioſas. Junta de peſſoas.

Conventual, adj. De Convento. Que reſide em Convento.

Conventualidade, ſ. f. Reſidencia em hum convento.

Convergente, adj. Que vai com inclinaçaõ de hum para outro.

Converſa, ſ. f., e

Converſaçaõ, ſ. f. - ões no plur. Acçaõ de converſar. Pratica. Amiſade familiar.

Converſado, part. de Converſar. Frequentado.

Converſaõ, ſ. f. - ões no plur. Mudança de vida para melhor. Transformaçaõ. Mudança de Religiaõ para a verdadeira.

Converſar, v. a. Tratar com familiaridade honeſta, ou deshoneſta. Frequentar. Eſtar em alguma terra. V. n. Fallar com alguem.

Converſavel, adj. Que ſe deixa tratar familiarmente.

Converſo, adj. Convertido. Que ſerve em huma Communidade Religioſa.

Converter, v. a. Transformar, mudar. Reduzir a melhor vida. Perſuadir a obrar contra o que ſe tinha reſolvido. Applicar. Voltar.

Convertido, adj. part. de Converter. Convertidas, como ſubſtantivo, mulheres, que ſe recolhem, deixando as vaidades mundanas.

Convertimento, ſ. m. O meſmo que Converſaõ.

Convéz, ſ. m. A ſuperficie da primeira coberta de hum navio, &c.

Convexo, adj. Arqueado para fóra.

Convicçaõ, ſ. f. - óes no plur. Perſuaſaõ fundada em demonſtraçaõ. Demonſtraçaõ.

Convicio, ſ. m. Injuria de palavra.

Convicto, adj. Convencido. No Tribunal da Inquiſiçaõ ſe diz daquelle, contra quem ſe provou evidentemente o crime.

Convidar, v. a. Pedir a alguem que venha a huma funçaõ, a hum jantar, &c. Reduzir, attrahir. Deſafiar. Remunerar por hum ſerviço. Fig., e por ironia, Dar pancadas, &c.

*Convinhavel, adj. em lugar de Conveniente.

Convir, v. n. Ser conveniente, proveitoſo. Ajuſtar-ſe. Concordar no parecer. Pertencer.

Convite, ſ. m. Acçaõ de convidar. Banquete. O que ſe dá em remuneraçaõ de ſerviço.

Convival, adj. De banquete, de convite.

Convocaçaõ, ſ. f. - ões no plur. Acçaõ de convocar.

Convocador, ſ. m. O que convoca.

Convocar, v. a. Chamar para alguma junta.

Convulſaõ, ſ. f. - ões no plur. Contracçaõ violenta, e involuntaria de todo o corpo, ou de alguma de ſuas partes.

Convulſivo, adj. Da natureza de convulſaõ.

Convulſo, adj. Que tem, ou que eſtá em convulſaõ.

Cooperaçaõ, ſ. f. - ões no plur. Acçaõ de cooperar.

Cooperador, - ora, m. f. Que coopera.

Cooperar, v. a. Obrar juntamente com outro. Concorrer.

Cooperario, adj. O meſmo que Cooperador.

Coordenaçaõ, ſ. f. - ões no plur. Ordem de couſas unidas entre ſi.

Coordenar, v. a. Pôr em ordem humas couſas com outras.

Cópa, ſ. f. O lugar, onde ſe guarda a baixella da meza. Diamante do broquel. A parte concava do chapéo, em que entra a cabeça. Ramada da arvore. A ponta copada do morraõ. No plur. Hum dos quatro naipes das cartas de jogar.

Copada, ſ. f. Copo cheio.

Copador, ſ. m. Que pentêa o cabello.

Copaiba, ſ. f. Planta.

Copal, adj. Diz-ſe de huma gomma, que ſe extrahe de certa arvore da India, a que por outro nome chamaõ *ammoniaco*.

Copar, v. a. Toſquear a planta, ou a arvore para ſe fazer copada. Fallando da arvore, Ficar copada, fazer com a ramada huma figura convexa.

Copejar, v. a. Arpear a bala, &c.

Copeiro, ſ. m. O que tem a ſeu cuidado a copa.

Copelha, ſ. f. „ ou

Copella, ſ. f. Vaſo de que uſaõ os ourives para afinar o ouro, ou á prata.

Copete, ſ. m. Topete do cabello. *No*

eſpora he por onde entra o talaõ.

Copia, ſ. f. Abundancia. Traslado. Par, parelha. Número. Pintura tirada de outra.

Còpiador, ſ. m. O meſmo que Copiſta. Livro, onde ſe trasladaõ cartas entre os negociantes.

Copiar, v. a. Trasladar. Pintar imitando.

Copilaçaõ, Copilar, &c. V. Compilaçaõ, &c.

Copio, ſ. m. Rede de raſto muito miuda.

Copioſamente, adv. Com abundancia.

Copioſidade, ſ. f. Abundancia.

Copioſo, adj. Abundante. Numeroſo.

Copiſta, ſ. m. O que tira copias.

Cópo, ſ. m. Vaſo para beber agua, ou vinho, ordinariamente de vidro. *Cópos da eſpada*, a guarda da maõ. — *da balança*, o prato.

Côpo, ſ. m. A porçaõ, que ſe põe na roca para fiar.

Copra, ſ. f. Na Ethiopia he o miolo de coco avellado.

*Coprejar, v. n. Fazer coplas, fazer verſos.

Copula, ſ. f. Ajuntamento de homem com mulher. Na Logica he o verbo, que une o predicado com o ſujeito.

Copulativa, adj. f. Entre os Grammaticos ſe diz da particula que ſerve de unir o ſentido das orações.

Coque, ſ. m. Pancada na cabeça, de ordinario com os nós dos dedos dobrados.

Coqueada, ſ. f. Grito do bugio.

Coqueiro, ſ. m. Arvore que dá cocos, parecida com a palmeira.

Coquilho, ſ. m. Coco pequeno, de que ſe fazem contas de rezar, &c.

Côr, ſ. f. Senſaçaõ, que cauſa nos olhos a luz, que reflecte dos corpos. Tinta para pintar. Arrebique, e a côr natural do roſto. Apparencia. Deſculpa. O colorido da pintura.

Cór, ſ. f. Antigamente em lugar de Vontade. Memoria.

Coraçaõ, ſ. m. - ões no plur. Orgaõ do corpo no homem, e no bruto. Fig. Valor. Boa vontade. Intento. Penſamento. Centro. Figura que imita hum coraçaõ. *Coraçaõ de gallo* ſe diz de huma eſpecie de uva.

Coracora, ſ. f. Embarcaçaõ de remos na Aſia.

Coraçudo, adj. Animoſo.

Córado, adj. part. de Córar. Que tem o roſto de côr vermelha. Fingido, apparente.

Corage, ſ. f., ou

Coragem, ſ. f. Valor, animo.

Corajento, adj., e

Corajoſo, adj. Enfurecido na peleja.

Coral, ſ. m. Producçaõ do *mar* parecida com arbuſto. *No navio* he onde ſe faz o enchimento de madeira na proa junto á caverna da almogama. Nome de huma arvore da India. *Gotta coral*, epilepſia.

Coral, adj. De coro.

Coralina, ſ. f. Eſpecie de muſgo marinho.

Coralino, adj. De côr de coral.

Córar, v. a. Dar côr. Pintar. Arrebicar. Fig. Disfarçar. V. n. Ficar córado depois de pejo, &c. Neſte ſentido ſe diz tambem *Córar-ſe*.

*Corazil, ſ. m. Manta de toucinho.

Corbelha, ſ. f. Ceſto de vime, em que vem a fruta, &c. á meza. Tambem os fazem de prata á imitaçaõ dos de vime.

Corça, ſ. f. A femea do corço, do veado.

Corchete, ſ. m. em lugar de Colchete.

Corço, ſ. m. Eſpecie de veado.
Corcós, adj. (T. plebeo) Corcovado.
Corcova, ſ. f. pen. l. O meſmo que Carcunda.
Corcovado, adj. part. de Corcovar. Que tem corcova. Curvo.
Corcovar, v. n. Encurvar.
Corcovo, ſ. m. Salto que dá o cavallo curvando-ſe para lançar fóra de ſi o cavalleiro.
Corculher, ſ. f. Ave.
Corda, ſ. f. Fios torcidos de eſtopa, &c. entre ſi de diverſas groſſuras, e para diverſos uſos. Nos inſtrumentos muſicos he de inteſtinos de animaes, os de arame. No relogio he de aço. Cordilheira. Extremidade do muſculo. No plur. (T. Naut.) Chapas de lata, que vaõ davante á *ré* nas cobertas.
Cordato, adj. Que tem juizo, que ſe ſabe conduzir.
Cordear, v. a. Medir com corda.
Cordeira, ſ. f. Filha nova da ovelha. Fig. Pelle de cordeira.
Cordeiro, ſ. m. Filho novo da ovelha.
Cordel, ſ. m. Corda delgada.
Cordelejo, ſ. m. (T. baixo) Reprehenſaõ forte.
Cordiaca, ſ. f. pen. br. Doença dos cavallos, que lhe vem ao coraçaõ.
Cordial, adj. Do coraçaõ (T. Medico) Diz-ſe do remedio, que fortalece o coraçaõ.
Cordialidade, ſ. f. Affeiçaõ de coraçaõ.
Cordialmente, adv. De coraçaõ.
Cordicia, ſ. f. O meſmo que Cordiaca.
Cordilha, ſ. f. Nome de hum peixe.
Cordilheira, ſ. f. Corda de montes huns ao pé dos outros.
Cordoada, ſ. f. Pancada dada com corda.
Cordoalha, ſ. f. Cordas de toda a caſta.
Cordoaria, ſ. f. Lugar, onde ſe fazem cordas, e tambem onde ſe vendem.
Cordoeiro, ſ. m. O que faz cordas.
Cordovaõ, ſ. m. -ões no plur. Couro curtido de cabras.
Cordura, ſ. f. O meſmo que ſiſude-za, juizo.
Coréa, ſ. f. Dança.
Coreixa, ſ. f. Ave.
Coreto, ſ. m. Coro pequeno para muſica.
Coria, ſ. f. Fallando de couſas da meſma eſpecie he o número de 20. Fig. multidaõ, *em máo ſentido*.
Corica, ſ. f. pen. l. Caſta de papagaio.
Corifeo, ſ. m. O guia do coro tragico entre os antigos. Cabeça de alguma ſeita.
Corinthio, adj. Ordem Corinthia, huma das cinco da Architectura.
Coriſcada, ſ. f. Grande número de coriſcos.
Coriſcar, v. n. Fazer coriſcos. Eſte verbo tem ſó as terceiras peſſoas.
Corifeo, ſ. m. Cintas de fogo, que partem das nuvens ſem trovaõ.
Coriſſa, adj. Que ſerve no coro. Que frequenta o coro.
Coriſtado, ſ. m. Nas Communidades Religioſas he o tempo, que dura o eſtado de Coriſta.
Corna, ſ. f. Armaçaõ dos cornos do boi, &c. O corno, de que uſaõ os camponezes, para levar alguma couſa.
Cornaca, ſ. m. O que tem a ſeu cuidado tratar do elefante.
Cornada, ſ. f. Pancada com os cornos.
Cornadura, ſ. f. O meſmo que corna.
Corneira, ſ. f. Correa com que os bois vaõ prezos á canga, ou hum ao outro.
Cornelina, ſ. f. Pedra fina, em que ſe abrem figuras, &c.

Córnea, ſ. f. pen. br. A membrana mais exterior do olho.

Córneo, adj. pen. br. De corno.

Corneta, ſ. f. Inſtrumento de caçadores, e ruſticos para fazer ſom. Eſpecie de toucado. Cavalleiro, que toca corneta.

Cornete, ſ. m. em lugar de Corneta.

Cornetola, ſ. f. pen. br. Pedaço de canela de boi, com que jogaõ os rapazes.

Cornicho, ſ. m. Vaſo para ter agua benta, que eſtá pendurado.

Cornicula, ſ. f. Corno de carneiro, com que jogaõ os rapazes, dando-lhe com o pé.

Cornifero, adj., e

Cornigero, adj. Que tem cornos.

Cornija, ſ. f. O que aſſenta ſobre o friſo das paredes no edificio.

Cornipéde, adj. pen. br. Que tem unha córnea.

Cornitromba, ſ. f. Inſtrumento de ſom forte.

Cornizollo, adj. pen. br. (T. baixo) Cornudo.

Corno, ſ. m. Ponta dura, que tem alguns animaes na cabeça. Fig. As pontas, que apparecem na lua nova, e minguante. Corneta, *inſtrumento*. (T. injurioſo) O homem cuja mulher ſe proſtitue.

Cornozollo, ſ. m. Caſta de ferradura torta nas pontas.

Cornucopia, ſ. f. O corno cheio de flores, que ſe pinta na maõ de Amalthea.

Cornudagem, ſ. f. Infidelidade conjugal.

Cornudo, adj. Que tem cornos. Fig. Diz-ſe do homem, cuja mulher ſe proſtitue.

Coro, ſ. m. Lugar na Igreja, onde ſe reza, ou canta o Officio Divino; &c. Acçaõ de rezar, ou cantar o Officio Divino.

Corôa, ſ. f. Inſignia de Soberania. Ornato de flores, &c. que ſe cinge na cabeça. A Tonſura do clerigo. Fig. O alto da cabeça. Reino. Cume do monte. A peſſoa mais alta, e mais diſtincta. Moeda de ouro antiga. Os ſete myſterios do Roſario. Na Fortificaçaõ he huma obra, que conſta de hum baluarte no meio, e dous meios baluartes nos extremos. No mar he hum medaõ de arêa, que apparece fóra da agua. *Coroa de Rei*, herva chamada tambem *melilote*. *Coroa de Venus*, herva.

Coroaçaõ, ſ. f. -ões no plur. Acçaõ de coroar.

Coroado, adj. part. de Coroar. Fig. Rodeado.

Coroar, v. a. Pôr corôa. Fig. Rodear, cingir.

Coroar-ſe, v. a. refl. Cingir-ſe, eſtar cingido.

Coroça, ſ. f. Eſpecie de capa de palha, que reſguarda da chuva.

Corocha, ſ. f. O meſmo que Carocha.

Corographia, ſ. f. Deſcripçaõ de huma terra em particular.

Corographo, ſ. m. O que eſcreve Corographia.

Corographico, adj. Concernente á Corographia.

Corollario, ſ. m. Propoſiçaõ que ſe deduz de outra. Compendio. Illaçaõ.

Coronal, adj. Que tira á feiçaõ de coroa. Diz-ſe do oſſo da teſta, e da futura delle.

Coronel, ſ. m. Chefe de hum regimento de ſoldados. O adorno ſuperior do eſcudo em fórma de coroa.

Coronha, ſ. f. Melhor Cronha.

Coronilha, ſ. f. Cabelleira redonda, de que uſaõ alguns Eccleſiſticos.

Corpinho, ſ. f. Dimin. de Corpo. Gibaõ, colete ſem abas.

Corpo, ſ. m. Subſtancia material, extenſa, diviſivel, &c. *Fallando de animaes*, maquina organica animada. *Multidaõ. Groſſura. Collecçaõ.*

Corporal, adj. Do corpo. Corporeo.

Corporal, ſ. m. A toalha, ou lenço, em que ſe póe a hoſtia, e o caliz no altar.

Corporeidade, ſ. f. Qualidade de corporeo.

Corporeo, adj. Concernente ao corpo. De natureza de corpo.

Corpoferario, ſ. m. O que leva o corpo a ſepultar-ſe.

Corpulencia, ſ. f. Groſſura de corpo.

Corpulento, adj. Que tem corpo groſſo, de grande volume.

Corpuſculo, ſ. m. Corpo pequeno.

Córra, ſ. f. Corda de apertar o pé das uvas no lagar.

Corrêa, ſ. f. Tira de couro.

Correaõ, ſ. m. - ões no plur. Corrêa groſſa, e larga, que ſuſtenta a caixa da ſeje, &c. Tira de couro, que ſe póe a *tiracollo* para levar alguma couſa.

Corrêaria, ſ. f. lugar, ou rua onde ſe fazem corrêas, e algumas obras de couro.

Correcçaõ, ſ. f. - ões no plur. Acçaõ de corrigir. Reprehenſaõ. Emenda de culpa, erro, ou abuſo.

Correctamente, adv. Sem erro.

Correctivo, adj. (T. Med.) Que tempera, que diminue. Que emenda.

Correcto, adj. part. de Corrigir. Emendado, ſem erro. A que ſe tirou o exceſſo da qualidade.

Corrector, - ora, m. f. Que corrige, ou emenda.

Correctorio, ſ. m. Livro de emendas.

Corredella, ſ. f. (T. baixo) Corrida.

Corredemptor, - ora, m. f. Que cooperou para a redempçaõ.

Corrediça, ſ. f. Reſguardo de janella, ou de outra couſa que corre ſobre duas peças de madeira para os lados. Cortina.

Corredio, adj. pen. l. Que corre. Que paſſa de carreira. Liſo.

Corredor, ſ. m. Paſſagem eſtreita entre paredes para ſerventia das caſas. Batedor do campo. *Na Fortificaçaõ*, eſtrada coberta. No plur. Tropa de cavallaria, antigamente.

Corredor, - ora, adj. Que corre bem.

Corredouro, ſ. m. Em certos jogos he o lugar, por onde ſe corre.

Corredoura, ſ. f. Peça inferior da mó.

Correento, adj. Difficultoſo de romper. Duro de maſtigar.

Correeiro, ſ. m. Official que faz corrêas, e outras obras de couro.

Corregedor, ſ. m. Magiſtrado, que nas Comarcas tem juriſdiçaõ ſobre os Juizes della, e a quem eſtes daõ parte dos caſos mais graves. Em Lisboa ha Corregedor do Crime da Corte, outro do crime da Cidade; do Civel da Corte, e do Civel da Cidade. Antigamente naõ havia eſta diſtinçaõ.

Corregedoria, ſ. f. Officio, e juriſdiçaõ de Corregedor. Diſtricto do Corregedor.

*Correger, por Corrigir.

*Corregimento, ſ. m. Concerto. O eſtado da couſa concertada. Preparo, adorno. Subſidio que os Reis davaõ aos vaſſallos quando cazavaõ.

Córrego, ſ. m. pen. br. Regueiro de agua. Caminho eſtreito entre montes.

Correiçaõ, ſ. f. - ões no plur. Viſita do Corregedor pela Commarca. Cor-

regedoria. Diſtricto do Corregedor. Correcçaõ.

Correjola, ou Corrijollá. V. Corriola.

Correlaçaõ, ſ. f. - ões no plur. Relaçaõ mutua. Connexaõ de amiſade, trato com alguem.

Correlatar-ſe, v. n. refl. Ter mutua relaçaõ.

Correlativo, adj. Que tem correlaçaõ.

*Corrença, por Diarrhea.

Correntaõ, - ona, m. f. - ões - onas no plur. Deſembaraçado em apreſentar-ſe, e fallar; que ſabe haver-ſe com honeſto deſpejo.

Corrente, ſ. f. A agua que corre. Entre os maritimos, agua que retrocede. Cadeia de ferro para prizaõ. Fig. Facilidade copioſa de dizer. Opiniaõ recebida. Exemplo, &c.

Corrente, part. a. de Correr. No Brazaõ, que ſe figura correndo. Uſado, praticado. Facil. O corrente, iſto he o mez em que eſtamos. Sem embaraço, ſem difficuldade. Prompto. Verſado, exercitado.

Correntemente, adv. ou ſó Corrente por abbreviaçaõ. Sem erros, com facilidade.

Correnteza, ſ. f. Corrente. Serie, enfiada. Fig. Facilidade em tratar, e converſar.

Corréo, ſ. m. Complice, réo com outro.

Correr, v. n. Ir ou mover-ſe com muita preſſa. Paſſar. Entender-ſe. Circular; *fallando do ſanguè*. Eſtar em vigor. Paſſar-ſe. Mudar-ſe, *fallando do vento*. - *Correr com* . . . Tratar de . . . Concorrer. *Correr-ſe*. Envergonhar-ſe. *Correr-ſe com* . . . Tratar, ter trato com alguem. v. a. Andar por . . . Viſitar. Soffrer. Fazer mover-ſe, v. g. a cortina, fechando-a.

Correria, ſ. f. Aſſaltado repentino ao inimigo.

Correſpondencia, ſ. f. Acçaõ de correſponder. Trato por eſcrito, ou de outra fórma. Semelhança.

Correſpondente, adj. Que trata com outro de negocios em diverſo paiz. Part. a. de

Correſponder, v. a. Ter ſemelhança, ter proporçaõ. Eſtar na meſma direcçaõ. Pagar, ſatisfazer. Ser igual, conforme, proporcionado. Carrear-ſe com alguem.

Corretagem, ſ. f. Premio do corretor.

Corretor, - ora, m. f. Que intervem nas compras, vendas, &c. *Corretora de honras*. Alcoviteira.

Corretoria, ſ. f. Officio de corretor, ou de corretora.

Corricaõ, ſ. m. *Caçar a corricaõ*, he caçar acoſſando com cães.

Corricoche, ſ. m. O meſmo que Sege.

Corrida, ſ. f. Carreira. *De corrida*. Sem demora, de preſſa.

Corrido, adj. part. de Correr. Que paſſou por muitas mãos. Gaſto com o uſo. Envergonhado. Acoſſado.

Corrigir, v. a. No part. - ido, ou correcto. Concertar, reparar. Emendar. Caſtigar. Reprehender. (T. Med.) Diminuir, temperar.

Corrigivel, adj. Que ſe póde corrigir.

Corrilho, ſ. m. Ajuntamento de gente.

Corrimaça, ſ. f. Vaia, que ſe dá a alguem correndo.

Corrimaõ, ſ. m. - ões no plur. Encoſto, que eſtá aos lados das eſcadas, de páo, pédra, corda, ou de ferro para encoſtar a maõ o que deſce, ou ſobe, por outro nome *moinel*. *De corrimaõ*, o meſmo que de corrida.

Corrimento, ſ. m. Diz-ſe do humor, que corre para alguma parte do corpo. Purgaçaõ. Acçaõ de envergonhar-ſe. Vergonha.

Corriola, f. f. Jogo, que ſe joga com *hum* paoſinho com hum laço. Nome de huma herva, que apparece nas coſtas maritimas. Fig. engano.

Corriqueiro, adj. Que naõ pára em caſa. Trivial.

Corro, ſ. m. Area onde ſe correm touros, &c. Lugar, onde ſe faz feira. Outros dizem Curro.

Corroboraçaõ, ſ. f. - ões no plur. Acçaõ de corroborar.

Corroborante, part. a. de

Corroborar, v. a. Fortalecer, dar forças.

Corroer, v. a. Gaſtar roendo.

Corrompedor, - ora, m. f. Que corrompe.

Corromper, v. a. no part. - ido, ou *corrupto*. Alterar o bom eſtado da couſa. Peitar. Seduzir huma mulher. Perverter. Fazer apodrecer.

Corromper-ſe, v. a. refl. Apodrecer.

Corrompido, adj. part. de Corromper. Fig. Divulgado. *Corrompido* o meſmo que *eſtuprada*, fallando da donzella.

Corrompimento, ſ. m. Acçaõ de corromper. Eſtado da couſa corrompida.

Corroſaõ, ſ. f. - ões no plur. Acçaõ de gaſtar roendo.

Corroſividade, ſ. f. Qualidade de corroſivo.

Corroſivo, adj. Que corroe.

Corrupçaõ, ſ. f. - ões no plur. V. Corrompimento. Prevaricaçaõ. Alteraçaõ.

Corrupio, ſ. m. pen. l. Peça para brincar, que conſta de duas caſcas de noz unidas, e hum paoſinho, com ſua corda na extremidade inferior, &c. Andar em hum corrupio, fr. fam. Naõ deſcançar, naõ parar.

Corruptela, ſ. f. Abuſo das Leis, e bons coſtumes.

Corruptivel, adj. Sujeito a corromper-ſe.

Corrupto, adj. part. irreg. de Corromper. He uſado no ſentido phyſico, e *corrompido* no ſentido moral.

Corruptor, - ora, m. f. V. Corrompedor.

Corſario, ſ. m. Pirata. Navio que anda a corſo.

Corſo, ſ. m. Acçaõ de andar no mar em ſeguimento de navio inimigo. Lugar, onde ſe corre em coche, ou a cavallo.

Corſolete, melhor que Coſſolete. ſ. m. Peito de armas.

Cortabolſas, ſ. f. Ladraõ ſubtil de bolſas.

Cortadeira, ſ. f. Ferro de abrir caſas nos veſtidos. Folha larga de eſpada.

Cortador, ſ. m. O que corta a carne no açougue.

Cortador, - ora, m. f. O que corta.

Cortadura, ſ. f. Golpe que defune as carnes, com inſtrumento que corta. (T. de Fort.) Foſſo para entrincheirar o campo. Abertura, que faz na muralha a artilheria. Linha que ſe accreſcenta á cortina, e ao orelhaõ. Obra feita pelos ſitiados, quando receaõ que naõ poderáõ ſuſtentar o poſto.

Cortamaõ, ſ. m. - aos no plur. Inſtrumento de Carpinteiro, que conſiſte n'huma taboa triangular, para paſſar a eſquadria.

Cortamento, ſ. m. Acçaõ de cortar, de mutilar.

Cortapáo, ſ. m. Ave do Brazil, que corta a madeira com o bico.

Cortar, v. a. Separar com algum inſtrumento afiado o que eſtava unido. Fig. Abrir, ſeparar. Cauſar pena, e dôr. Atalhar. Dizer mal de alguem. Pronunciar. Talhar. Dividir. Taxar preço. *Cortar largo*, dar, diſpender com liberalidade.

Córte, ſ. m. Golpe que ſe faz com inſtrumento. Acçaõ de cortar, de deitar abaixo. O fio do inſtrumento que corta. Porçaõ de eſtofa para veſtido. Aparo da penna. A parte delgada da cunha, oppoſta á cabeça della.

Côrte, ſ. f. Lugar, onde eſtá o Rei. As peſſoas Reaes, e as que as acompanhaõ. Lugar para recolher gado, e aves. No plur. Ajuntamento dos Procuradores das villas, e cidades, dos Nobres, e do Clero para delibararem, &c. ſegundo o coſtume muito antigo deſte Reino.

Cortejar, v. a. Fazer cortezias. Fazer corte, acompanhar por obſequio &c. Fazer o officio de cortezaõ.

Cortejo, ſ. m. Gente que acompanha em acto de pompa. Obſequio de quem corteja.

Cortelho, ſ. m. O meſmo que poſſilga.

Cortez, adj. Urbano, civil. Que ſabe, e pratica os uſos da Corte.

* Corteza, ſ. f. *por* Cortiça.

Cortezãmente, adv. De hum modo cortezaõ.

Cortezania, ſ. f. e

Cortezanice, ſ. f. Acçaõ, eſtilo de cortezaõ. Cortezia.

Cortezaõ, - ãa, adj. - ãos, - ãas no pl. De Corte. Urbano, diſcreto. ſ. m. O que ſervio, que anda na Corte; o que ſabe os uſos da Corte. Cortezãa, ſ. f. meretriz.

Cortezia, ſ. f. Procedimento do Cortezaõ. Urbanidade. Acatamento tirando o chapeo, &c. *A' cortezia das ondas.* Á diſcriçaõ, á mercê dellas.

Cortezmente, adv. Com cortezia.

Cortiça, ſ. f. Caſca do Sovereiro. Caſca de qualquer arvore. Qualquer arvore. Qualquer couſa feita de cortiça para alguns uſos. *Sem cortiça*, Sem auxilio.

Cortiçado, adj. Coberto de cortiça. Forrado de cortiça.

Cortiço, ſ. m. Onde as abelhas criaõ, e fazem o mel. Fig. (V. baixo) Corpo mal feito por groſſo, e igual. Ave mais pequena que a perdiz com huma cinta preta no peſcoço.

Cortilhar, v. a. Cortar.

Cortina, ſ. f. Panno, que cobre. *Na Fortificaçaõ*, he a parte do reparo, que eſtá entre os flancos de dous baluartes.

Cortinado, ſ. m. Aparelho de cortinas.

Coruchêo, ſ. m. Remate mais alto que o telhado, com feiçaõ piramidal nos edificios. Eſpecie de barrete de papelaõ dos diſciplinantes no tempo antigo.

Corvejar, v. n. Eſtar ſempre ſobre hum negocio; metaphora tirada do corvo ſobre os cadaveres. Fazer o ſom da voz do corvo. Fig. V. a. Remorder continuamente.

Corveiro, ſ. m. Curral de cabras, &c.

Coruja, ſ. f. Ave nocturna de rapina.

Corvina, ſ. f. Peixe do mar.

Corvo, ſ. m. Ave negra, e carnivora. *Corvo nocturno.* Ave que chupa o leite ás cabras, maior que o melro. *Corvo marinho*, he o que no Brazil chamaõ Orubû; vive de peixe, e he do tamanho de hum perû.

Coruſcante, adj. Que deita coriſcos, que deita chamma.

Coruto, ſ. m. O penacho do milho, &c. que ſahe da ſummidade do talo.

Corybantes, ſ. m. plur. Sacerdotes fabuloſos de Cybele.

C'os, contracçaõ de *com os*

Cós, ſ. m. Cinto cozido nos calçoes, e ceroulas, com que ſe prendem ao redor da cintura.

Coſcojas, ſ. f. plur. Na ſella eſtardiota, ſaõ huns anneis compridos de

ferro ao redor do lado movediço da fivela, para a correa correr com facilidade. Tambem os bocados do freio os tem.

Coſcoraõ, ſ. m. - ões no plur. Talhadas de farinha amaſſada com ovos, e manteiga, fritas em azeite, e paſſadas por calda.

Coſcoro, ſ. m. pen. br. Dureza do panno por onde ſe coou calda, ou que apanhou nodoa de gordura, &c.

Coſcorraõ, ſ. m. - ões no plur. Carolo, que doe ſem fazer ſangue.

Coſcorrinho, ſ. m. Dinheiro junto.

Coſcos, ſ. m. pl. Vintens, dinheiro.

Coſcuzeiro, adj. Que tem a copa cómica, fallando do chapeo.

*Coſeito, adj. Por coſido.

Coſeno, ſ. m. *Na Trigonometria*, he o ſeno do complemento do arco, *ou* do angulo.

Coſer, v. a. Dar pontos com linha, e agulha. Aquentar, preparar ao lume a comida. Digerir, abraçar. Chegar muito. Unir. *Coſer a facadas*, &c. Maltratar muito com facadas, &c. *Coſer-ſe com* ... Aproximar-ſe de...

Coſmetico, adj. Que amacia, e faz formoſo o ſemblante.

Coſmico, ſ. m. pen. br. O globo, em que ſe repreſenta o mundo.

Coſmico, adj. m. Diz-ſe do naſcimento dos aſtros, que naſcem com o ſol, e com elle ſe põem.

Coſmogonia, ſ. f. Sciencia da formaçaõ do mundo.

Coſmographia, ſ. f. Deſcripçaõ do mundo.

Coſmographico, adj. Concernente á Coſmographia.

Coſmographo, ſ. m. Que ſabe, que enſina Coſmographia.

Coſmolabio, ſ. m. Inſtrumento, de que ſe ſervem os Mathematicos para tomar as medidas do ceo, e da terra.

Coſmologia, ſ. f. Siencia que trata das Leis phyſicas do mundo.

Coſmologico, adj. Concernente á Coſmologia.

Coſmopolita, adj. Que habita o mundo. Diz-ſe do homem que conſidera todo o mundo como a ſua patria.

Coſmopeia, ſ. f. Fabrica do mundo.

Coſqueadura, ſ. f. Acçaõ de coſquear.

Coſquear, v. a. Açoutar com varas.

Coſſario, Coſſo, V. Corſario, Corſo.

Coſſe, ſ. m. Na Aſia he huma medida de terra que tem quaſi 2500 paſſos geometricos.

Coſſolete, ſ. m. V. Corſolete.

Coſſouro, ſ. m. (T. Naut.) Lola de ferro furada no meio, onde ſe mette o maſtro. Na eſpora he a roda com dentes.

Cóſta, ſ. f. Terreno, que ſe levanta em ladeira. Terra junta ao mar. No plur. Coſtellas do corpo. (T. Naut.) Curvas, e outras peças, que ſoſtém o coſtado. Nos inſtrumentos de cortar he a parte oppoſta ao fio. No animal he a parte oppoſta á barriga, deſde o peſcoço até os rins. *Na maõ*, he a parte oppoſta á palma. *Cóſta*, entre os çapateiros he hum inſtrumento de marfim, ou de madeira, com que elles aliſaõ a ſola, &c. *Dar á coſta*, naufragar, encalhar, e fig. deitar-ſe a perder, arruinar-ſe, ficar pobre, ſem bens. *De cóſtas*, com a barriga para cima. *Ter as coſtas quentes*, ter em quem ſe confie, ou quem lhe guarde as coſtas.

Coſta-acima, ſ. f. *Palavra compoſta*, o meſmo que Encoſta.

Coſtado, ſ. m. As pranchas, que co-

brem as cóſtas do navio da parte de fóra. *Na geraçaõ*, ſe diz *os quatro coſtados* para ſignificar os dous avós, e as duas avós, de ſorte que cada huma deſtas peſſoas ſe diz hum coſtado. Sacò do exercito.

Coſtal, ſ. m. Laço, ou fardo de qualquer couſa, que he a carga ordinaria de hum homem: o ſaco, fardo, &c. que vai de cada lado de huma beſta, de modo que dous coſtaes fazem a carga della. O cordaõ, que ſe mette pelo meio da meada de linhas, para naõ embaraçar-ſe.

Coſtaleira, ſ. f. Taboa da parte de fóra do madeiro.

Coſtaneira, ſ. f. O caderno de papel que vem da parte de fóra da reſma. Na Milicia antiga era a ala do exercito.

Coſtaõ, ſ. m. -ões no plur. Na Beira quer dizer *Lombo*.

*Coſtaõ, adj. Dizia-ſe do ſoldado que eſtava de preſidio a alguma cóſta maritima.

Coſtear, v. n. Navegar coſta a coſta.

Coſteiras, ſ. f. plur. Peças do coſtado do navio.

Coſteiro, ſ. m. O meſmo que Encoſta.

Coſtéla, ſ. f. Oſſo curvo, que prende com outro na eſpinha do dorſo. Armadilha para apanhar paſſaros: conſta de huma coſtella de cavallo, e huma corda torſida em huma taboa eſtreita.

Coſtilha, ſ. f. He hum páo arqueado com duas móſſas na ponta, e hum cedenho bem torſido, e delgado para apanhar falcões.

Coſto, ſ. m. Herva, e a raiz della.

Coſtra, ſ. f. Códea de chaga, &c.

Coſtrada, ſ. f. Codea groſſa, na ſuperficie de hum guizado, &c.

Coſtrado, adj. Que tem coſtra.

Coſtumagem, ſ. f. Eſpecie de tributo. O que he do coſtume. Direito conſuetudinario.

Coſtume, ſ. f. Tudo o que em materias de moral ſe faz por habito, ou de ordinario. Uſo. Habito natural.

Coſtura, ſ. f. Uniaõ das couſas cozidas pelas extremidades huma a outra. Obra de lençaria, que eſtá para fazer-ſe. No navio he a juncura entre taboa e taboa. Os pontos, com que ſe coze.

Coſtureira, ſ. f. Que ſabe cozer, ou vive de cozer roupa branca.

Cóta, ſ. f. Gibaõ unido á ſaia com cauda, e mangas compridas. Citaçaõ, apontamento á margem do livro, &c. *Cóta d'armas*. Veſtidura que levavaõ os Reis d'armas nas funções públicas. Veſtidura antiga dos Cavalleiros. A parte groſſa do inſtrumento de fio, oppoſta ao gume. Sobrepeliz de Clerigo.

Cotabaça, ſ. f. *Na Aſia* he a obrigaçaõ que o ſacador dos foros das varzeas tem de os arrecadar, e de aproveitar as terras, ſe quem as arrematava naõ o fazia, &c.

Cotador, ſ. m. Que põe cotas.

Cotaõ, ſ. m. -ões no plur. Pello que ſe cria em certas frutas. O que ſe raſpa da lençaria. O que ſe ajunta nas coſturas, nas algibeiras, &c. O que ſe pega aos veſtidos. Cota grande, de malha groſſa.

Cotar, v. a. Pôr cotas. Apontar em notas. Citar á margem.

Cóte, ſ. m. Diz-ſe do veſtido, de que ſe uſa quotidianamente.

Cotejador, ſ. m. Que coteja.

Cotejar, v. a. Comparar huma couſa com outra.

Coteto, f. m. (T. baixo) Diz-se do homem de corpo baixo.

Cothurnado, adj. Que calça cothurnos.

Cothurno, f. m. Borzeguim, de que uzaõ os Tragicos.

Cotía, f. f. Animal do Brazil. Nome de huma embarcaçaõ na Asia.

Cotica, f. f. pen. br. *No Brazaõ*, he como huma banda porém mais estreita, lançada ao travez do escudo.

Coticado, adj. Que tem cotica.

Cotio, adj. pen. l. Que se coze facilmente ao lume. Vulgar de cada dia.

Coto, f. m. O pedaço de véla, &c. a extremidade da aza: a parte do braço, &c. que fica depois de se lhe ter cortado huma parte.

Cotó, f. m. Especie de faca de mato, ou espada curta.

Cotonia, f. f. pen. l. Téla de algodaõ.

Cotovelada, f. f. Pancada com o cotovêlo.

Cotovelar, v. a. Tocar com o cotovêlo.

Cotovêlo, f. m. A extremidade dos dous ossos do braço, e antebraço, *em que prendem hum com o outro. Fig.* Cousa que faz a figura de cotovelo.

Cotovia, f. f. Ave conhecidá.

Cóva, f. f. Abertura funda na terra. Buraco. No jogo da péla se diz do segundo parceiro, que defende a casa.

Cóvado, f. m. pen. br. Medida da extensaõ de tres palmos, para medir estofas, &c.

Cóvaõ, f. m. – ões no plur. Cova grande. *Fallando de gallinhas*, Capoeira. Covo, nassa de pescar.

Covarde, adj. Melhor Cobarde. Sem animo, fraco, pusillanime.

Covardia, f. f. Pusillanimidade, falta de valor. Acçaõ de fraco.

Covato, f. m. Buraco, onde se unha o bacêlo, no fundo da elsa. Officio do Coveiro. Lugar onde se abrem cóvas.

Couce, f. m. Pancada da besta para traz com a pata. Na porta he a peça onde ella está pregada em seus eixos. Recúo da arma, ou canhaõ ao desparar. (T. Naut.) A peça de madeira, que prende na quilha, e no cadaste. Cabo, fim. *Na espingarda* he a parte inferior.

Couceador, adj. m. Que dá couces.

Coucear, v. n. Dar couces, pernadas.

Couceira, f. f. A peça, onde a porta se volve.

Coucellos, f. m. Por outro nome Sombreiro, ou chapeo de telhado, *herva*.

Courçoeira, f. f. Copo pequeno de vidro. Pranchas de taboado para portas, que vem do Brasil, e saõ grossas.

Coudel, f. m. Capitaõ de companhia de cavallos. Coudel Mór, he o que tem a seu cargo cuidar na propagaçaõ dos cavallos.

Coudelaria, f. f. Officio de coudel.

Cobello, f. m. Melhor Cubello.

Coveiro, f. m. O que abre cóvas.

Covil, f. m. Cóva de féras. Toca de coelhos, &c. Fig. Abrigo de ladrões. Fig. Choupana.

Covilheira, f. f. Melhor Cuvilheira.

Covilhete, f. m. Pratinho de barro vidrado branco.

Couliflor, f. f. V. Couveflor.

Covo, adj. Concavo, fundo.

Covo, f. m. Cesto comprido de pescar, ou redondo para ter gallinhas.

Coura, f. f. Gibaõ de couro com abas, que serve de resguardar o corpo na guerra.

Couraça, ſ. f. Armadura, que cobria o peito, e eſpaduas. Hoje he a coura, ou peitilho que trazem os Officiaes de Cavallaria.

Couraceiro, adj. Que trazia couraça; hoje diz-ſe do que traz coura.

Couraceiro, ſ. m. O que faz couraças.

Courama, ſ. f. Couros por curtir, ou curtidos.

Coureiro, ſ. m. Que trafica em couros por curtir.

Courella, ſ. m. Pedaço de terra com cem braças de comprimento, e dez de largura. Porçaõ dividida por vallado, ou mato.

Couro, ſ. m. Pelle de animaes.

Couſa, ſ. f. Nome geral de tudo o que ha, ou póde haver, e nós concebemos. *Naõ dizer couſa com couſa*, dizer deſpropoſitos, couſas inconnexas.

Couſeiro, ſ. m. Na Inquiſiçaõ he o livro, em que ſe eſcrevem varias couſas.

Couſellos, melhor que Coucellos. Veja-ſe.

Coutada, ſ. f. A terra, ou monte, onde he prohibido caçar.

Coutar, v. a. Fazer tomadias de fazendas prohibidas. Dar o privilegio de couto. Fig. Tolher, atalhar.

Couteiro, ſ. m. Guarda da coutada.

Couto, ſ. m. Terras de algum Senhor, onde naõ entravaõ as Juſtiças de El-Rei, e tinha outros privilegios. Fig. Azilo, refugio.

Couve, ſ. f. Hortaliça.

Couveflor, ſ. m. Eſpecie de couve, que dá hum grande botaõ apinhado de flores brancas.

Coxa, ſ. f. A parte ſuperior da perna entre o joelho, e a virilha. Peça, onde o Cavalleiro firmava o conto da lança para levalla perpendicularmente.

Coxear, v. a. Andar coxo. Fig. Vacillar, cahir em falta.

Coxia, ſ. f. Nas galés, era a taboa fixa no meio dos baixos por onde ſe paſſava de poppa á proa. Nos navios eſta paſſagem he de cada bordo. Na cavallarice he o lugar que occupa cada cavallo. Nos Hoſpitaes he o eſpaço entre as camas dos doentes.

Coxim, ſ. m. Cama de deſcançar á ſéſta, á maneira dos Aſiaticos, com colxaõ ſem encosto. Almofadinha ſobre que o dourador corta o ouro. Almofada para aſſentar-ſe ſobre ella. Tecido de cairo, ou corda nos navios para guardar vélas. Eſtopadas juntas como em hum coxim, de que uſaõ os Bombeiros, feitas de pez, enxofre, cebo, e polvora.

Coxo, adj. O que tira por huma perna, que tem encolhida, ao andar.

Coxote, ſ. m. Parte da armadura, acima das grevas, que cobre as coxas.

Cozer, v. a. V. Coſer.

Cozidura, ſ. m. O que ſe coze de huma vez ao lume.

Cozimento, ſ. m. Accaõ de cozer ao lume. Digeſtaõ. Bebida medicinal impregnada da virtude de hervas, ou outros ingredientes por meio da fervura.

Cozinha, ſ. f. A caſa, onde ſe prepara, e coze ao lume a comida. Accaõ de cozinhar.

Cozinhar, v. a. Guiſar, cozer a comida.

Cozinheiro, -a, m. f. Que cozinha.

Craca, ſ. f. Parte concava da columna encanada. Mariſco que ſe cria por baixo dos navios.

Crancо, f. m. pen. br. O oſſo da parte ſuperior, e poſterior da cabeça.
Crapula, ſ. f. bebedice, borracheira.
Craſſamente, adv. Groſſeiramente.
Craſſicie, ſ. f., e
Craſſidade, ſ. f., ou
Craſſidaõ, ſ. f. - ões no plur. Denſidade, eſpeſſura, groſſura.
Craſſo, adj. Denſo, groſſo, eſpeſſo. Groſſeiro.
Craſtino, adj. pen. br. (T. Poet.) Do dia ſeguinte.
Cravaçaõ, ſ. f. - ões no plur. Acçaõ de cravar. O ornato de prégos cravados com ſymmetria.
Cravador, ſ. m. O que crava pedras. Inſtrumento de çapateiro.
Cravar, v. a. Fincar, pregar. Fig. Fitar. Engaſtar a pedra.
Cravata, ſ. f. Tira de lençaria, que ſe enrola no peſcoço.
Cravejar, v. a. Pôr cravos na ferradura.
Graveira, ſ. f. Inſtrumento do çapateiro, com que toma a medida ao pé. Buraco da ferradura para metter os cravos. Inſtrumento de tomar a altura do homem entre os *Militares*. *Medida*, de que ſe ſervem os Eſpingardeiros.
Craveiro, ſ. m. Planta, que dá os cravos. O vaſo, onde elle eſtá plantado.
Craveiro, adj. Diz-ſe dos 5 palmos, em que ſe divide a noſſa vára.
Cravete, ſ. m. Ferraõ da fivéla.
Cravija, ſ. f. O ferro, que prende na boléa da ponta da lança do coche.
Crávina, ſ. f. O meſmo que Clavina. Eſpecie de cravos pequenos.
Craviorgaõ, ſ. m. O meſmo que Claviorgaõ.
Cravo, ſ. m. Prégo propriamente de ferradura. Flor vulgar. Porbulha com raiz que vem ao roſto, &c. Inſtrumento muſico. Traza do morraõ da artilheria. Doença do calcó do cavallo.
Cré, ſ. m. Greda.
Creaçaõ, ſ. f. - ões no plur. Acçaõ productiva com que huma couſa paſſa do nada ao ſer, que tem.
Creador, ſ. m. Que creou, que produzio. O que deo o ſer a tudo o que exiſte, Deos.
Crear, v. a. Tirar do nada, e dar o ſer. Iſte Verbo ſó muda o *e* em *i* no preſente do Indicativo no ſingular. *Eu crio*, *tu crias*, *elle cria*, e da meſma ſorte no preſente do conjunctivo *eu crie*, *tu cries*, *elle crie*. Em todos os mais tempos he règular, e differente do verbo *criar*.
Creatura, ſ. f. Qualquer couſa creada.
Crebro, adj. (T. Poet.) Amiudado.
Credencia, ſ. f. Meza ao pé do altar, onde ſe põe o Miſſal, &c.
Credencial, adj. De crença. Diz-ſe da carta, com que os Enviados, &c. ſe apreſentaõ para que os reconheçaõ, como taes, &c. Neſte ſentido ordinariamente ſe uſa no plural, e ſubſtantivamente, v. g. apreſentou as ſuas credenciaes.
Credenciario, ſ. m. O que cuida da credencia.
Credibilidade, ſ. f. Qualidade de crivel, ou que deve fazer a couſa crivel. Razaõ, fundamento porque ſe deve crer.
Credito, ſ. f. Crença que damos ao que nos dizem, ou vemos. Eſtimaçaõ, authoridade. Reputaçaõ de homem capaz de pagar. O abono do que afiança, e a porçaõ afiançada. Valimento para com outrem.
Credo, ſ. m. Palavra Latina, que en-

tre nós quer dizer o Symbolo da Fé.

Crédor, - ora, m. f. Aquelle a quem se deve alguma divida. Fig. Merecedor quasi de justiça.

Credulidade, f. f. Facilidade em crer.

Credulo, adj. Que crê facilmente.

Creme, f. m. Nata do leite.

Cremor, f. m. Cozimento, em que se extrahe o melhor, e o mais substancial. *Cremor tartaro*, o tartaro purificado.

Crença, f. f. Acçaõ de crer. A doutrina que se crê.

Crencha, f. f. Trança de cabello.

Crente, adj. part. de Crer. O fiel, que crê na verdadeira Religiaõ.

Crépe, f. m. Estofa mais transparente que filele. Droguete preto. A batina feita delle.

Crepitaculo, f. m. Castanheta de tocar.

Crepitante, part. a. de

Crepitar, v. n. Dar estalos.

Crepudina, f. f. pen. l. Pedra, que se cria na cabeça do sapo.

Crepusculo, f. m. A luz fraca, que precede, e que se segue ao claraõ do dia antes de anoitecer.

Crêr, v. a. Ter por certo, por verdadeiro. Julgar, ter para si, entender. Frar-se de alguem. Na primeira pessoa do Presente do Indicativo faz Creio.

Crescença, f. f. O que excede á medida, e ao número.

Crescente, part. de Crescer. Fallando da lua, quarto crescente he o tempo que vai entre o novilunio, e plenilunio.

Crescer, v. n. Fazer-se maior em altura, e volume. Dilatar-se. Sobejar.

Crescimento, f. m. Aumento da cousa, que cresce.

Crespaõ, f. m. - ões no plur. Estofa de lãa, delgada, e crespa.

Crespina, f. f. Coifa, ou outra cousa, em que se mette o cabello.

Crespo, adj. De superficie aspera. *Fallando do cabello*, Retorsido em anneis.

Créста, f. f. Acçaõ de tirar o mel das colméas. Fig. Concussaõ, rapina.

Crestacolmeas, f. m. O que cresta as colméas.

Crestaõ, f. m. - ões no plur. Bode capado.

Crestar, v. a. Queimar levemente a superficie. Roubar, saquear. *Fallando das colméas* he tirar o mel dellas.

Creve, f. m. Quer dizer o que aponta com riscos. Diz-se do homem que os estrangeiros mandaõ a Setuval tomar conta nos moios de sal, que se carregaõ.

Cronica, e outros, melhor Chronica, &c. Veja-se.

Cria, f. f. O animal novo, ou o que ainda mama.

Criaçaõ, f. f. - ões no plur. Acçaõ de criar, ou sustentar. O sustento que se dá ás crias. O trabalho de fazer vegetar arvores, &c. Educaçaõ, que se dá.

Criado, adj. Que recebeo educaçaõ, e criaçaõ em casa de alguem. Que serve por soldada.

Criador, - ora, m. f. Que cria, e educa.

Criança, f. f. A cria da mulher. A cria da abelha, que começa a ter azas. Diz-se tambem de outros animaes, e ainda das arvores ainda novas. Criaçaõ, educaçaõ.

Criar, v. a. Alimentar. Educar. Deixar crescer; *fallando do cabello*. Pro-

duzir, dar de ſi. Erigir, nomear para emprego. Edificar, fallando de fortalezas.

Criar-ſe, v. reſl. Naſcer, produzir-ſe.

Criatura, ſ. f. Qualquer couſa criada. O que deve a ſua fortuna, e elevaçaõ, &c. a outrem.

Crime, ſ. m. *Maleficio contra as Leis de Deos, ou humanas.* adj. Criminal. Roſto crime, iſto he, de quem recea caſtigo, perturbado.

Crimemente, adv. De hum modo crime. Com voz, e ar de quem crimina.

Crimeza, ſ. f. Geſto, ou palavra de quem eſtranha, e reprehende ſevero.

Criminaçaõ, ſ. f. - ões no plur. Accuſaçaõ de crime. Acçaõ de criminar, reprehenſaõ.

Criminal, adj. Concernente a crime; *que crimina com rigor.*

Criminalmente, adv. Com applicaçaõ da pena afflictiva; exigindo caſtigo.

Criminar, v. a. Dizer que alguem commetteo delicto, crime, acculal.

Criminoſo, adj. Que tem crime, concernente a crime.

Crina, ſ. f., ou

Crine, ſ. f. *Coma das beſtas. Fig.* Cauda de cometa. *Herva deſte nome.*

Crinito, adj. Que tem crina.

Crioulo, adj. O preto eſcravo, que naſce em caſa de ſeu ſenhor. O animal, ou ave que naſce em poder de ſeu dono.

Cris, adj. Eclipſado. ſ. m. Criſes no plur. Arma do feitio de adaga, que ſe uſa entre os Malajos.

Criſada, ſ. f. Golpe com o cris.

Criſalida, ſ. f. Eſtado do inſecto, cerrado em caſca, antes de ſe transformar em borboleta.

Criſe, ſ. f. V. Crize.

Criſé, ſ. m. Eſtofa de lãa muito fina, e branca.

Criſol, ſ. m. Vaſo de purificar, e afinar o ouro, e a prata.

Criſolita, ſ. f., ou

Criſolito, ſ. f. Pedra fina.

Criſopraſo, ſ. m. Pedra de côr verde clara miſturada de amarello.

Criſpatura, ſ. f. (T. Medico) Contracçaõ.

Criſtá, ſ. f. Excreſcencia carroſa na cabeça das aves. Plumagem na dianteira dos elmos, e capacetes. *Criſta de gallo.* Herva, e flor. Fig. No plur. Levantar as criſtas, ufanar-ſe ſoberbo, orgulhoſo.

Criſtal, ſ. m. Pedra fina tranſparente.

Criſtaleira, ſ. f. Mulher que da ajudas, criſteis.

Criſtallino, adj. Tranſparente, e claro como o criſtal.

Criſtallizaçaõ, ſ. f. - ões no plur. Acçaõ de criſtallizar. O effeito da criſtallizaçaõ.

Criſtallizar, v. a. (T. Chymico) Fazer como criſtal.

Criſtel, ſ. f. Ajuda, mezinha.

Criterio, ſ. m. Regra de diſcernir o verdadeiro do falſo, &c. em obras de engenho. A pratica de diſcernir, e ajuizar ſegundo as regras.

Critica, ſ. f. pen. br. Arte de ajuizar do que outros eſcrevêraõ, diſcernindo o bem do máo, &c.

Criticar, v. a. - quei. Cenſurar com criterio, fazer huma crize.

Critico, adj. pen. br. Concernente á critica. Que entende da critica. Que critica. Concernente á crize. (T. Med.) Em que ſuccede a crize.

Critiquizar. O meſmo que Criticar.

Crivado, adj. part. de Crivar. Fig. *Fallando de feridas.* Que tem muitas, como os buracos tem hum crivo.

Crivar, v. a. Paſſar pelo crivo. Fazer furos pequenos.

Crivel, adj. Que ſe póde crêr.

Crivo, ſ. m. Eſpecie de peneira de couro com muitos furos.

Crize, ſ. f. (T. Medico) Combate mais ou menos violento, que a Natureza dá a huma enfermidade nos inſtantes precedentes áquelle, em que ſe decide a ſorte do enfermo. Juizo, que ſe faz do que outros eſcrevêraõ.

Cró, ſ. m. Voz da gallinha chóca. Jogo de cartas. Cada hum tem a ſua, e he obrigado a trocalla a outro, excepto o que tem o Rei, o qual ſe chama neſte jogo o *cró*, e naõ a troca, e aſſim perde o que queria trocar com elle. Eſte jogo ſe chama por outro nome o Recoveiro.

Croca, ſ. f. O páo da charrua.

Craça, ſ. f. Capote, ſobre-tudo.

Crocal, ſ. m. Pedra fina de côr de cereja.

Cróceo, adj. pen. br. De côr de açafraõ.

Crocitar, v. n. Vozear o corvo.

Crocodilo, ſ. m. Animal amphibio, da feiçaõ de hum lagarto grande. No Braſil daõ-lhe o nome de *Jacaré*.

Cromatico, adj. (T. de Muſica) Que procede por muitos ſemitons ſeguidos. Suave.

Cronha, ſ. f. A peça de páo, onde eſtá encaixado o cano da eſpingarda, e ſeguro pelas braçadeiras.

Cronica, e outros. V. Chronica, &c.

Croque, ſ. m. Vara, com que os barqueiros ſeguraõ o barco: tem hum gancho de ponta na extremidade.

Crôſta, ſ. f. A codea da ferida, ou chaga, &c.

Crolio, ſ. m. Coloſtro.

Crótalo, ſ. m. Caſtanhetas de tocar.

Crú, crua, adj. Que naõ he cozido ao lume. Naõ preparado, naõ beneficiado. *Fallando do linho*, naõ curado. (T. Medico.) Mal digerido. Severo, cruel. *Fallando de terras*, as que naõ tinhaõ ſido d'antes cultivadas.

Cruamente, adv. Cruelmente. Com pouca urbanidade, com rigor.

Crucifero, adj. Que leva a cruz, ou que traz cruz.

Crucificar, v. a. - quei, - ado, ou crucifixo. Pregar na cruz. Fig. Mortificar.

Crucifixo, (como ſubſtantivo) Imagem de Noſſo Senhor Jeſu Chriſto crucificado.

Crudeliſſimo, adj. ſup. de

Cruel, adj. Deshumano, deſapiedado.

Crueldade, ſ. f. Qualidade, acçaõ de cruel.

Cruelíſſimo, adj. ſup. de cruel.

Cruelmente, adv. Com crueldade.

Cruento, adj. De ſangue. Enlanguentado. Que goſta de fazer ſangue.

Crueza, ſ. f. Materia mal cozida nos veſos da digeſtaõ. Indigeſtaõ. Acçaõ cruel, ou effeito della.

Cruiſſimo, ſup. de Crú, na ſignificaçaõ de cruel.

Crural, adj. Da perna.

Cruſta, ſ. f. V. Croſta.

Cruſtaceo, adj. pen. br. Na Hiſtoria Natural ſe diz das producções marinhas, que tem conchas unidas por varias juntas.

Cruta, ſ. f. Nome de peixe.

Cruz, ſ. m. Inſtrumento em que antigamente pregavaõ os criminoſos. Entre nós he a imagem mais reſpeitavel, porque nella foi crucificado Jeſu Chriſto. Fig. Tormento, tudo o que mortifica. Cruz do cavallo. V. Cernelha.

Cruzada, ſ. f. Expediçaõ militar antigamente contra os Infieis.

Cruzado, ſ. m. O que trazia a inſignia da cruz no hombro, dada aos que hiaõ ás cruzadas. Moeda antiga no tempo do Senhor Rei Dom Afonſo V. Hoje o cruzado vale 400 réis, porém quando dizemos cruzado *nóvo*, entaõ he 480 réis.

Cruzar, v. a. Pôr em fórma de cruz. Atraveſſar pelo meio. Fig. Sobmetter-ſe, conformar-ſe. (T. Naut.) Pairar.

Cruzar-ſe, v. reſl. Eſtar em oppoſiçaõ, fallando de ventos, correntes, &c.

Cruzeiro, ſ. m. Cruz que ſe arvora nos adros dos Templos. A parte do templo, que fica entre as naves lateraes, e a maior. Conſtellaçaõ meridional de quatro eſtrellas.

Cryſtal, e outros. V. Criſtal, &c.

Cuba, ſ. f. Vaſilha, onde ſe recolhe o vinho que cahe do lagar.

Cubebas, ſ. f. pen. br. Fructo aromatico, e medicinal.

Cubello, ſ. m. Dimin. de Cubo. *Na Fortificaçaõ antiga era* hum torreaõ redondo, quadrado, ou oitavado que acompanhava o lanço das muralhas.

Cuberta, melhor Coberta, ſ. f. Tudo o que ſerve para cobrir. Os pratos, com que de huma vez ſe cobre a meza. O ſoalho, o ſobrado do navio. Fig. Diſfarce.

Cubertamente, adv. Occultamente.

Cuberteiras, ſ. f. plur. Pennas de falcaõ, que cobrem as reaes.

Cubertor, ſ. m. Coberta da cama.

Cubico, adv. De feiçaõ de cubo.

Cubicolario, ſ. m. Moço da camara.

Cubiculo, ſ. m. Cella de Religioſos, &c.

Cubilheira, ſ. f. O meſmo que Cuvilheira.

Cubital, adj. De cotovello.

Cubito, ſ. m. Medida antiga.

Cubo, ſ. m. Solido de ſeis faces iguaes, talhado como hum dado de jogo. O reſultado de hum número levado á terceira potencia. Peça da roda da ſege, &c. onde entra o eixo. *No lagar de azeite ſaõ* quatro taboas humas ſobre as outras, por onde cahe a agua na roda.

Cubrir, v. a. Melhor Cobrir. Lançar por cima, abrigar. Encher de terra o que ſe tinha eſcavado. Ter copula. Diſſimular, diſfarçar. Toldar.

Cubricunha, ſ. f. Peixe do Braſil.

Cucarne, ſ. m. Jogo de rapazes.

Cuchichar, v. n. Melhor Cochichar. Fallar ao ouvido depreſſa, e em voz baixa.

Cuchimioco, ſ. m. Letra que os Sacerdotes Chinezes davaõ por dinheiro, para o outro mundo.

Cucho, ſ. m. Na Aſia he a liſta dos devedores da aldea, paſſada pelo eſcrivaõ.

Cucio, ſ. m. pen. br. Cordeirinho.

Cuco, ſ. m. Ave carnivora.

Cuçu, ſ. m. Bicho parecido com hum coelho, que ſe encontra nas Molucas.

Cucufate, ſ. m. (T. baixo) Homemſinho.

Cucula, ſ. f. pen. l. Veſte Sacerdotal.

Cucurbita, ſ. f. O meſmo que calabaça. (T. Farm.) Vaſo de feiçaõ de cabaça, recipiente.

Cucuruta, ſ. f. ou

Cucuruto, ſ. m. A parte mais alta de huma couſa.

Cuécas, ſ. f. plur. Siroulas do feitio de calções.

Cueiro, ſ. m. Panno de enfaixar crianças.

Cugulla, ſ. f. Melhor que Cogula.

Cuidadamente, adv. Deliberadamente.

Cuidado, ſ. m. Attenção em fazer qualquer couſa. Diligencia. Deſaſſocego de eſpirito.

Cuidadoſamente, adv. Com cuidado.

Cuidadoſo, adj. Que tem cuidado. Diligente. Inquieto de eſpirito. Penſativo.

Cuidar, v. n. Trazer no ſentido. Ter cuidado. Negociar alguma couſa. Ter para ſi. Reflectir. *Dar que cuidar*, Dar trabalho, cauſar deſaſſocego.

*Cuido, contracção de Cuidado. Penſamento, imaginação.

*Cuidoſo, contracção de Cuidadoſo. Que dá cuidado. Cheio de cuidados. Que receia.

Cujo, adj. Do qual, da qual.

Cuita, ſ. f. Afflicção.

Culatra, ſ. f. O extremo oppoſto á boca das armas de fogo.

Culcami, ſ. m. pen. l. Na Aſia quer dizer *Eſcrivão da Aldêa*.

*Culcitra, em lugar de Colchão.

Culminante, adj. Na Aſtronomia dizſe do ponto da maior altura dos planetas.

Culpa, ſ. f. Falta contra o dever.

Culpar, v. a. Pôr culpa a alguem.

Culpavel, adj. Que ſe póde culpar, que ſe póde imputar por culpa.

Culpavelmente, adv. Com culpa.

Cultivação, ſ. f. Acção de cultivar. O trabalho de cultivar.

Cultivador, ſ. m. Que cultiva a terra.

Cultivar, v. a. Lavrar a terra para fazella produzir. *Fallando de ſciencias*, &c. Dar-ſe, applicar-ſe a ellas. Conſervar a amiſade, *fallando della*.

Culto, adj. Ornado.

Culto, ſ. m. Veneração, honra, adoração.

Cultor, ſ. m. Se diz particularmente do que cultiva as artes, ſciencias, &c. Que rende culto.

Cultura, ſ. f. Arte, maneira de cultivar as terras. Fig. ſe diz do engenho, das ſciencias, &c. *Fallando do eſtilo*, Ornato.

*Cumbado, adj., e

Cumbo, adj. O meſmo que Curvo.

Cume, ſ. m. Cimo, o mais alto do monte, da ſerrania, &c.

Cumiada, ſ. f. A extenſão do mais alto do edificio, ou da cumieira.

Cumieira, ſ. f. A parte mais alta do telhado.

Cumpridamente, adv. Completamente.

Cumprido, adj. part. de Cumprir. *Antigamente*, completo, dotado.

*Cumpridouro, adj. Util, proveitoſo.

Cumprimento, ſ. m. Execução do que ſe manda, ou do que ſe promette. Tudo o que completa huma couſa. Obſervancia.

Cumprir, v. a. Executar, ſatisfazer a ordem, a promeſſa, o dever, &c. Servir, ſer conveniente. Haver-ſe com alguem. Ser neceſſario. Ser indiſpenſavel. Encher o número.

Cumprir-ſe, v. a. refl. Verificar-ſe.

Cumulado, adj. Cheio mais da medida.

Cumular, v. a. Ajuntar além da medida.

Cumulativo, adj. (T. Forenſe) Que pertence a mais de hum. Tambem ſe diz do artigo accreſcentado depois da treplica, antes que ſe prove o articulado.

Cumulo, ſ. m. Monte de couſas humas ſobre outras. A porção que ſobrepuja.

Cuna, ſ. f. O meſmo que berço.

Cunca, ſ. f. *No Minho*, tigella de páo.

Cuneo, adj. Entre os Romanos queria dizer de feição de cunha.

Cunha, ſ. f. Pedaço de taboa, ou ſer-

ro chato que acaba eſtreitando em angulo, ou corte para rachar lenha, &c.

Cunhadio, ſ. m. pen. l. Parenteſco de cunhados.

Cunhado, - a, m. f. O irmaõ, ou a irmãa do marido, ou da mulher.

Cunhador, m. f. Que cunha moeda.

Cunhal, ſ. m. Angulo no lado do edificio.

Cunhar, v. a. Marcar com o cunho. *Fig. Fallando de palavras*, Adoptar accommodando as palavras á analogia da lingua.

Cunhete, ſ. m. Barrilinho.

Cunho, ſ. m. Inſtrumento com que ſe marca a moeda, ou medalha. *Fig.* Uſo, pronunciaçaõ, ſentido que ſe dá ás palavras. (T. Naut.) *Páos em* torno do cabreſtante com ſeus dentes, em que pegaõ o linguete, e as amarras. *Sem cruzes, nem cunhos*, famil. ſem caracter certo, vário.

Cupida, ſ. f. Namorada.

Cupidiſſimo, adj. Muito namorado.

Cupola, ou melhor Cupula, ſ. f. O meſmo que Zimborio.

Cuquiada, ſ. f. *Na Aſia he ſignal de* voz, com que daõ rebate de inimigos. Tambem he outro ſignal de voz diverſo, com que daõ rebate aos navegantes, de que apparece terra.

Cura, ſ. m. Paroco. *Fig.* Acçaõ de applicar remedios, de curar; o tempo da cura.

Curaçaõ, ſ. f. - ões no plur. Acçaõ de curar.

Curador, - ora, m. f. Que tem cuidado de hum menor, e dos bens delle, e aſſim do prodigo, do furioſo, &c. Que ſe mette a curar, a applicar remedios.

Curadoria, ſ. m. O officio de Curador, ou de Curadora.

Curandeiro, - a, m. f. O que ſe mette a curar, mézinheiro.

Curar, v. a. Applicar remedios para ſarar a doença. *Fallando de eſtofas*, &c. Dar côr alva. *Fallando de carne*, &c. Secalla ao ſol, ao fumeiro. *Fig.* Ter cuidado de alguma couſa. Remediar.

Curativo, adj. Concernente á cura.

Curato, ſ. m. Officio de Cura, a Parochia, que tem cura.

Curavel, adj. Que ſe póde curar.

Curia, ſ. f. A trigeſima parte dos Cidadãos Romanos pela diviſaõ de Romulo. A corte de Roma.

Curial, adj. De Curia. De Corte. Verſado em negocios de Corte. Segundo a praxe forenſe.

Curioſidade, ſ. f. Deſejo, cuidado de ſaber, ver, &c. para fazer huma couſa bem feita: cuidado no veſtir.

Curioſo, adj. Que tem curioſidade. Que faz tudo com cuidado. O que aprendeo ſem fundamento, e por curioſidade alguma arte, &c. e ſem meſtre.

Curral, ſ. m. Cercado para recolher gado.

Curſado, part. de Curſar. Trilhado. Verſado em negocio, &c.

Curſar, v. a. Frequentar. Lançar os excrementos pela via ordinaria. Correr. Arremeſſar a bala a certa diſtancia, *fallando das armas de fogo*. Paſſar.

Curſiſta, ſ. m. Que frequenta as aulas, ou de Philoſophia, ou de Theologia.

Curſivo, adj. Diz-ſe da letra que naõ he redonda.

Curſo, ſ. m. Movimento apreſſado dos fluidos. Andar apreſſado do homem.

Frequentação, e eſpaço de duração, *fallando de Sciencias*. Duração. Fig. Progreſſo. Exercicio. *Curſo do corpo*, o excremento.

Curſor, ſ. m. O que em Roma leva aviſos do Pontifice aos Cardeaes.

Curtamente, adv. Timidamente.

Curteza, ſ. f. Falta de comprimento ſufficiente. Fig. Eſtreiteza, limitação. Acanhamento. Meſquinheza.

Curtir, v. a. Pôr alguma couſa a macerar em liquido. Calejar. Soffrer.

Curtido, ſ. m. O que curte couros.

Curtidura, ſ. f. Acção de curtir. A porção curtida de huma vez.

Curtimento, ſ. m. Acção de curtir.

Curto, adj. Que não tem baſtante comprimento. De eſtreitos limites, de pouca extenſão. Acanhado, de pouco animo. Que não declara tudo.

Curtume, ſ. m. Acção de curtir. O numero de pelles curtidas. Fig. Fabrica, ou lugar, onde ſe curtem pelles.

Curva, ſ. f. A parte interior do joelho. No plur. (T. Naut.) Os páos curvos, que pegão na quilha, e onde ſe pregão as taboas.

Curvadura, ſ. f. Qualidade de curvo.

Curval, adj. Concernente á curva.

Curvane, ſ. m. Ave de Sofala.

Curvar, v. a. Arquear.

Curvatão, ſ. m. -ões no plur. (T. Nautico.) Vão onde aſſenta a gavea. Entre *os Ferreiros*, ſão dous páos do folle, onde ſe prega a perada.

Curveta, ſ. m. Paſſo do cavallo, em que concertadamente levanta, e abaixa as patas. Embarcação de gavia de dous maſtros.

Curvetear, v. n. Fazer curvetas, dizſe do cavallo.

Curvidade, ſ. f. V. Curvadura.

Curvo, adj. Arqueado.

Curuta, ou Cruta, ſ. f. Peixe.

Cuſcuz, ſ. m. Maſſa reduzida a grãosinhos.

Cuſcuzeiro, ſ. m. Vaſilha de fundo eſtreito, boca mais larga, e borda alta, onde ſe faz o cuſcuz.

Cuſcuzeiro, adj. Que tem o feitio de cuſcuzeiro.

Cuſcuſio, ſ. m. Na Beira dão eſte nome ao Cordeirinho naſcido no outomno.

Cuſpideira, ſ. f. Vaſo onde ſe coſpe.

Cuſpido, adj. part. de Cuſpir. *Cuſpido, e eſcarrado*. Exactamente parecido. *Fraſe vulgar*.

Cuſpidor, - ora, m. f. Que coſpe muito.

Cuſpidor, ſ. m. Vaſo, em que ſe coſpe.

Cuſpinhador, - ora, m. f. V. Cuſpidor.

Cuſpir, v. a. Lançar fóra da boca a ſaliva. Fig. Lançar de ſi, não dar entrada, *fallando de certas couſas*. Eſte Verbo he irregular, muda o *u* em *o* nos meſmos tempos, em que o muda o Verbo Fugir.

Cuſpo, ſ. m. A ſaliva que ſe lança fóra da bocca.

Cuſta, ſ. f. Deſpeza.

Cuſtar, v. n. Ser comprado. Valer. Importar. Ser cauſa, motivo. Cauſar trabalho, deſpeza, &c.

Cuſto, ſ. m. Deſpeza. Trabalho, difficuldade.

Cuſtodia, ſ. f. Lugar, onde ſe guarda alguma couſa. Vaſo onde ſe expõe á adoração dos Fieis o Santiſſimo Sacramento. Acção de guardar, guarda.

Cuſtodio, ſ. m. Superior de Religioſos Franciſcanos.

Cuſtoſamente, adj. Com trabalho. Sumptuoſamente.

Cuſtoſo, adj. Feito com grande deſ-

peza. Trabalhoſo, difficultoſo, que moleſta.

Cutaneo, adj. pen. l. Da pelle.

Cutéla, ſ. f. Inſtrumento de cortar, que tem meio palmo de largura pouco mais ou menos, de cabo curto, e ſem ponta.

Cutelaria, ſ. f. Officina de cuteleiro.

Cutélo, ſ. m. Alfange. Inſtrumento ſemi-circular de ferro, de que ſe ſervem os curtidores. (T. Naut.) Véla pequena, que ſe ajunta ás gavias. No plur. Pennas da extremidade das azas do falcaõ.

Cuticula, ſ. f. O meſmo que epiderme.

Cutilada, ſ. f. Golpe de inſtrumento, que corta.

Cutileiro, ſ. m. O que faz facas, &c.

Cuvilheira, ſ. f. A que cuida da limpeza da roupa, &c.

Çujamente, adv. Sordidamente.

Çujar, v. a. Fazer çujo, ſórdido.

Çujidade, ſ. f. Falta de aceio. Immundice.

Çumagre, ſ. m. Planta.

Çumarento, adj. Que tem çumo.

Çumbaia. V. Zumbaia.

Çumo, ſ. m. O meſmo que Succo.

Çurra, ſ. m. Caſtigo de açoites.

Çurrador, ſ. m. Que tira o pello á pelle, e a alimpa do carnaz.

Çurraõ, ſ. m. -ões no plur. Bolſa de couro, de que uſaõ os paſtores. Saco de couro contra a chuva.

Çurrar, v. a. Tirar o carnaz, e o pello á pelle. Dar çurra de açoutes. Gaſtar, ou çafar com o uſo.

Çurriada, ſ. f. Deſcarga de artilheria, &c. Apupada.

Cynogloſſa, ſ. f. Planta Medicinal.

As palavras com *Cy* V. *Ci*.

D. Terceira letra conſoante, e a quarta do Alphabeto Portuguez.

Da *por* De a. Palavra compoſta da particula *de*, ſuppriminido a vogal *e*, e do artigo feminino *a*.

Dactilico, adj. Diz-ſe do verſo em que entraõ pés Dactilos.

Dactilo, adj. Na verſificaçaõ latina diz-ſe do pé de verſo, que tem tres ſyllabas, a primeira longa, e as duas ſeguintes breves.

Dada, ſ f. Acçaõ de dar. O direito de dar.

Dadá, ſ. m. ult. longa. Prelado de Convento entre os Mahometanos.

* Dadego, ſ. m. pen. br. por Dadiva.

Dádiva, ſ. f. Preſente, o que ſe dá.

Dadivoſo, adj. Que goſta de dar, liberal.

Dádo, ſ. m. Peça para jogar de marfim quadrada, e ſolida com ſeis faces, e pontos negros em cada huma dellas, principiando de 1 até 6.

Dado, adj. part. de Dar. Dado cazo, he o meſmo que dizer *Se ſucceder, no cazo de.*

Dador, ſ. m. O que dá.

Daineca, ſ. f. Barca de atraveſſar rios, das quaes ſe fazem pontes.

Dala, ſ. m. *No navio he* a calha de taboas por onde a agua, que se tira das bombas, eſcorre para o mar.

Dalaça, ſ. f. *Na Aſia* he huma embarcaçaõ raſa, e larga.

Dalli, adv. ult. l. Palavra compoſta da particula *de*, e do adv. *alli*, ſuppriminido a vogal *e*. Daquella parte.

Dalmatica, ſ. f Veſtimenta do Diacono, e Subdiacono, que aſſiſtem á Miſſa ſolemne, e outras ceremonias eccleſiaſticas.

Dama, ſ. f. Mulher nobre, de qualidade. A que faz corte, e aſſiſte á Rainha, e Princezas. Mulher galanteada de algum namorado. Tambem ſe toma por meretriz, e entaõ ſempre ſe diz claro o ſubſtantivo mulher, dizendo he huma *mulher dama*. Peça do jogo do xadrez. Jogo das damas he hum jogo de tabulas.

Damaria, ſ. f. Melindre, mimo, deſdem, delicadeza &c. de damas.

Damaſco, ſ. m. Eſtofo de ſeda, lãa, linho, ſetinado por hum lado, e com lavores. Fructo do Damaſqueiro.

Damaſqueiro, ſ. m. Arvore fructifera.

Damaſquinho, adj. e

Damaſquino, adj. Diz-ſe da eſpada, &c. que tem a folha com lavores.

Damejar, v. n. Damejar com ella. Servir, requebrar, galantear como a ſua dama.

Damice, ſ. f. V. Damaria.

Damnaca, ſ. f. Embarcaçaõ pequena da Aſia.

Damnaçaõ, ſ. f. - ões no plur. Condemnaçaõ.

Damnado, part. de Damnar. De máo animo. Irado contra alguem. Arruinado. Doente de raiva.

Damnador, ſ. m. Que cauſa damno.

Damnamento, ſ. m. Corrupçaõ da couza damnada.

Damnar, v. a. Corromper. Cauzar damno, dar moleſtia Arruinar Cauzar a doença chamada *raiva*.

Damnar-ſe, v. a. refl. Perverter-ſe, prevaricar.

Damnificaçaõ, ſ. f. - ões no plur. Damno.

Damnificador, -ora, m. f. Que damnifica.

Damnificamento, s. m. Detrimento, damno.

Damnificar, v. a. - quei. Causar damno, detrimento, arruinar.

Damninho, adj. Propriamente se diz do que causa damno em sementeiras, pomares, &c.

Damno, s. m. Perda, estrago.

Damnoso, adj. Que causa damno.

Damo, s. m. Namorado, amasio.

Dança, s. f. Movimento regular do corpo a compasso de musica.

Dançadeira, s. f. Bailadeira.

Dançador, s. m. Bailador.

Dançante, part. a de

Dançar, v. a. Mover o corpo regularmente a compasso de Musica.

Dandaõ, s. m. - ões no plur. O mesmo que pezadêlo.

Dante, em lugar de Dador.

D'antemaõ, voz adverbial. Anticipadamente.

D'antes, adv. N'outro tempo.

D'aquem, adv. Desta parte, de cá.

D'aqui, adv. Deste lugar.

Dar, v. a., dei, dado. Passar o proprio dominio de huma couza a outrem. Produzir. Prescrever. Entregar. Dar com .... encontrar, achar; ir ter, levar, causar.

Dar-se, v. a. refl. Applicar-se. Nascer, *fallando de plantas, &c.* Entregar-se. Dar-se com .... Ter amizade. Este Verbo he irregular nas vozes seguintes. *Modo Indicativo.* Eu dou, Presente. Eu déi, déste, deo, démos, déstes, dérão. Pret. perf. - Eu déra, déras, déra, déramos, déreis, dérão. Pret. mais que perf. *Modo Conjunctivo.* Pret. imperf. - Eu désse, désses, désse, déssemos, désseis, déssem. Mais que perfeito, como no Indicativo. Futuro. - Eu der, deres, der, dermos, derdes, derem. Nas outras vozes he regular.

Darandéla, s. f. Trajo antigo de Senhoras.

Dardejar, v. n. Atirar dardos.

Dardo, s. m. Lança curta, e delgada.

Dares. Uza-se nesta phrase, Dares, e tomares. Disputas, altercações.

Dari, s. m. ult. l. Eugio da Serra-Leoa.

Darvis, s. m. O mesmo que Dervis, ult. longa.

Data, s. f. Dia do mez, e anno, em que se escreve huma carta, &c. Data de qualquer acção. Dom, dadiva. Direito, e acçaõ de dar.

Datar, v. a. Pôr data n'huma carta, &c.

Dataria, s. f. pen. l. Tribunal, onde se despachaõ na Curia Romana as graças concedidas.

Datario, s. m. pen. br. Diz-se do Cardeal, que preside á Dataria.

Datilado, adj. De côr de datile.

Datile, s. m. pen. br. O mesmo que Tamara.

Dativo, s. m. Cazo de nome na Lingua Latina, a que na Portugueza equivale a particula *a* junta ao nome com artigo ou sem elle, por ex. *Homini*, a homem, *ou* ao homem.

D'avante, adv. (T. naut.) Por diante.

Dayri, m. ou

Dayro, m. Titulo do Imperador do Japaõ.

De, prep. que indica lugar donde, materia de que a couza he feita, ou consta, ou de que se trata; couza possuida, ou verdadeira, ou virtualmente.

Deado, s. m. Officio, ou Dignidade de Deaõ.

Dealbado, adj. Mal confessado. Part. de

Dealbar, v. a. Branquear.

Deambulatorio, adj. O meſmo que ambulatorio.

Deambulatorio, ſ. m. Lugar onde ſe paſſeia.

Deaõ, ſ. m. - ões no plur. O que abaixo do Biſpo preſide aos Cabidos.

Dearraſoar *por Arraſoar.*

Dearticular, *V.* Articular.

Debaixo, adv. Na parte inferior. Com ſujeiçaõ, com dependencia.

Debalde, adv. Fruſtradamente.

Debate, ſ. m. Diſputa. Combate.

Debatedura, ſ. f. Acçaõ de debater-ſe, *fallando das aves.*

Debater, v. n. Diſputar. Brigar, combater.

Debater-ſe, v. a. refl. Bater as azas, *fallando de aves.* Dar moſtras de deſejar alguma couza.

Debatidiço, adj. Que ſe debate, agita.

Debellaçaõ, ſ. f. - ões no plur. Acçaõ de debellar. Desbarato.

Debellar, v. a. Desbaratar, vencer.

Debicar, v. n. - quel. (T. vulgar) Comer pouco.

Debil, adj. De pouco vigor, de pouca força.

Debilidade, ſ. f. Falta de vigor, de força.

Debilitaçaõ, ſ. f. - ões no plur. Acçaõ de debilitar. Debilidade.

Debilitar, v. a. Enfraquecer.

Debilmente, adv. Com pouca força, com pouco vigor.

Débito, ſ. m. Obrigaçaõ entre os caſados, quanto á propagaçaõ dos filhos.

Debolar, v. a. - (T. Medico) Tirar a cruſta á chaga, á ferida, &c.

Debrear, v. a. Ferir o corpo com acoutes.

Debruar, v. a. Cobrir com debrum a borda do veſtido.

Debruçado, adj. Inclinado, pendente. Part. de

Debruçar-ſe, v. n. refl. Pór-ſe com o corpo inclinado para diante, e carregando com o roſto no peito. *Fig.* Humilhar-ſe.

Debruços, adj. Com o roſto em terra, com o corpo inclinado para diante.

Debrum, ſ. m. ult. l. O Cairèl, que ſe faz pela borda do veſtido, do chapeo, &c. com fita, ou outra couza. Chama-ſe *debrum* na ferida a parte que ſe vai cicatrizando em roda.

Debulha, ſ. f. Acçaõ de debulhar.

Debulhador, ſ. m. O que debulha.

Debulhar, v. a. Tirar o graõ do caſulo, ou da eſpiga. Desfolhar.

Debulho, ſ. m. O que ſe ſepara do trigo. Entranhas do animal que foi morto, por outro nome *deventre.*

Debuxador, ora, m. f. e

Debuxante, adj. part. Que ſabe debuxar, que debuxa.

Debuxar, v. a. Delinear a figura de qualquer couza em ſuperficie. *Fig.* Imitar cores. Repreſentar de palavra.

Debuxo, ſ. m. Arte de debuxar. Delineaçaõ. Entre correeiros he a peça de páo, de que ſe ſervem para riſcar a borda das correãs.

Década, ſ. f. pen. br. O Numero de dez, em que muitos authores dividem ſuas obras, comprehendendo em cada década dez livros.

Decadencia, ſ. f. Ruina, que vai começando.

Decágono, m. *Na Geometria quer dizer* de dez lados.

Decalogo, ſ. m. Os dez preceitos da Lei de Deos.

Decalvar, v. a. Cortar o pericraneo cerce em torno da teſta, e molleira.

Decanado, o meſmo que Deado.

Decania, ſ. f. pen. l. Corporaçaõ de dez individuos. Dignidade do Decano.

Decano, ſ. m. pen. l. Antigamente era o Superior entre dez clerigos. O mais velho de huma corporaçaõ &c. Na *Aſtrol. Judiciaria* era a Divindade que preſidia a tres decanias do Signo celeſte.

Decantaçaõ, ſ. f. - ões no plur. Acçaõ de publicar, &c. V. o verbo. Na Chimica he a ſeparaçaõ do liquido de ſeu ſedimento, a qual ſe faz emborcando a vaſilha para que elle vá eſcorrendo puro.

Decantar, v. a. Publicar, celebrar, exagerar, engrandecer. (T. Chim.) Separar por decantaçaõ o liquido.

Deceinar, v. a. Amanſar de novo o falcaõ depois da muda, tomando-o de noite no braço. Gritar muito.

Decemviral, adj. Concernente aos Decemviros.

Decemvirato, ſ. m. A magiſtratura dos Decemviros em Roma.

Decemviro, ſ. m. Hum dos dez Magiſtrados entre os Romanos, que davaõ as Leis, no tempo da Republica.

Decencia, ſ. f. Honeſtidade no fallar, e nas acções. Tratamento ſegundo a condiçaõ de cada qual no veſtuario, &c.

Decennio, ſ. m. Eſpaço de dez annos.

Decente, adj. Que ſe conforma com a honeſtidade, com o eſtado, e condiçaõ de cada hum. Conveniente.

Decentemente, adj. Com decencia.

Decepado, adj. part. de Decepar. Que naõ ſe póde mover com deſembaraço.

Decepamento, ſ. m. Acçaõ de decepar. Eſtado do que eſtá decepado.

Decepar, v. a. cortar algum membro. Deſunir. Tirar a actividade. Privar de alguma parte.

Decertar, v. n. Contender.

Decidir, v. a. Reſolver, ſentenciar duvida, &c.

Decifrador, ſ. m. Que decifra.

Decifrar, v. a. Deſcobrir o modo de ler a eſcritura feita por cifra, de letra embaraçada. Interpretar palavras, ou ſentido eſcuro. Entender o que he difficil.

Decima, ſ. f. pen. br. Compoſiçaõ poetica, que contém dez verſos rimados. Tributo que ſe paga de cada dez hum.

Decimaçaõ, ſ. f. - ões no plur. Acçaõ de tirar de cada dezena hum.

Decimal, adj. Diz-ſe da Arithmetica que uſamos, que enſina a contar por dezenas. Concernente a dezenas.

Decimar, v. a. Tirar o decimo, de cada dez hum.

Decimo, adj. O que ſe ſegue ao nono, e precede o undecimo.

Deciſaõ, ſ. f. - ões no plur. Reſoluçaõ, determinaçaõ, ſentença.

Deciſivamente, adv. De hum modo deciſivo. Sem duvida.

Deciſivo, adj. Que reſolve, que determina. Que naõ admitte duvida.

Declamaçaõ, ſ. f. - ões no plur. Antigamente era o Diſcurſo, que ſe recitava nas aulas de Rhetorica. O modo de pronunciar, e os geſtos do declamador. Affectaçaõ de termos. Acçaõ de declamar.

Declamador, m. Que declama.

Declamar, v. a. Recitar hum diſcurſo como convém. Arraſoar com energia.

Declamatorio, adj. Concernente á declamaçaõ.

Declaraçaõ, ſ. f. - ões no plur. Acçaõ

de declarar. Expoſiçaõ. Depoimento.

Declaradamente, adv. Sem rebuço, deſcobertamente.

Declarador, -ora, m. f. Que declara.

Declarar, v. a. Manifeſtar. Expôr, commentar. Pronunciar bem. Significar os *conceitos com palavras*. Nomear.

Declarar-ſe, v. a. refl. Explicar-ſe de modo, que o entendaõ. Abrir-ſe com alguem.

Declaratorio, adj. Que declara.

Declina, ſ. f. No aſtrolabio he a peça, que ſe move ao redor, e ſerve de moſtrar os gráos.

Declinaçaõ, ſ. f. -ões, no plur. *Na Grammatica* he a differente terminaçaõ dos caſos do nome, que ſerve de indicar as differentes circunſtancias, que acompanhaõ a couza, *que elle* ſignifica. *Na Aſtronomia* he o apartamento do aſtro, da linha equinoccial para hum dos polos. Fig. Decadencia.

Declinar, v. a. *Na Grammatica* he dar ao nome as ſuas differentes terminações. V. n. Ir abaixando. Ir em decadencia: Inclinar-ſe, deſviando-ſe. *Na Aſtronomia* he apartar-ſe o aſtro *da linha para hum dos pólos*. Ir acabando. Diminuir-ſe.

Declinatorio, adj. (T. Forenſe) Em que ſe moſtra incompentencia de juizo, de jurisdicçaõ.

Declive, adj. Que tem pendor.

Declividade, ſ. f. e

Declivio, ſ. m. Pendor.

Decoada, ſ. f. Lexivia.

Decocçaõ, ſ. f. -ões, no plur. (T. Pharm.) Coſimento de drogas medicinaes.

Decompor, v. a. - puz. - poſto. Separar as partes do compoſto. V. irregular, conjuga-ſe como o ſimples *Pôr*.

Decompoſiçaõ, ſ. f. -ões no plur. Separaçaõ das partes de hum compoſto.

Decoramente, adv. Com decoro. Com graça.

Decorar, v. a. Tomar de cór algum diſcurſo &c. Honrar, ennobrecer. Adornar.

Decóro, ſ. m. pen. l. Honra, reſpeito devido ao naſcimento, á condiçaõ. Conveniencia do exterior com a dignidade, eſtado, &c. de qualquer.

Decoro, adj. Poet. O meſmo que honeſto, que aſſenta bem, formoſo.

Decoroſamente, adv. Com decóro.

Decoroſo, adj. Conforme ao decoro. Modeſto.

Decotador, ſ. m. Que decota.

Decotar, v. a. Cortar rente os ramos das arvores ſuperfluos. Fig. Apartar.

Decremento, ſ. m. O meſmo que Decreſcimento.

Decrepitar, v. a. Fazer decrepito.

Decrepito, adj. De idade muito avançada.

Decreſcer, v. n. Ir diminuindo em grandeza.

Decreſcimento, ſ. m. Mingoa, diminuiçaõ.

Decretal, ſ. f. Conſtituiçaõ do Pontifice ſobre objectos canonicos.

Decretaliſta, ſ. m. Que expõe as Decretaes.

Decretar, v. n. Paſſar hum decreto. V. a. Determinar, ordenar.

Decreto, ſ. m. Determinaçaõ, mandado do Soberano.

Decretoriamente, adv. Com certeza deciſiva.

Decretorio, adj. Deciſivo. *Na Medicina*, ſe diz do dia em que ſe póde ajuizar da doença.

Decumano, adj. Decimo em ordem

com a circunſtancia de ſer maior, que os outros.

Decuplo, adj. Em que os numeros creſcem multiplicados por dez.

Decuria, ſ. f. pen. br. Entre os Romanos era hum corpo de dez ſoldados de cavallo, com hum cabo. Nas eſcolas he hum numero de rapazes encarregados a hum Decuriaõ.

Decuriaõ, ſ. m. - ões, no plur. Cabo de huma decuria. *Nas eſcolas* he o diſcipulo encarregado de ouvir, e explicar as lições a outros.

Decurſo, adj. (T. Juridico) Cujo pagamento eſtá vencido.

Decurſo, ſ. m. Succeſſaõ de tempo. Eſpaço de tempo, que corre. Fallando da Lua, giro.

Dedada, ſ. f. O que ſe tira de huma vez com hum dedo.

Dedal, ſ. m. Inſtrumento, com que cozem as coſtureiras, e os alfaiates.

Dedecorar, v. a. Faltar ao decoro, desluſtrar a alguem.

Dedeira, ſ. f. Forro, com que ſe cobre o dedo.

Dedicaçaõ, ſ. f. - ões no plur. Acçaõ de dedicar. Acçaõ de conſagrar hum Templo.

Dedicar, v. a. - quei. Offertar, dar para o uſo, e ſerviço de alguem. Conſagrar hum Templo. Offerecer huma obra.

Dedicatoria, ſ. f. Carta, em que ſe dedica huma obra.

Dedignar-ſe, v. n. reflex. Naõ ſe dignar.

Dedilhar, v. a. Tocar com os dedos. Tocar com os dedos as cordas de hum inſtrumento.

Dedo, ſ. m. Hum dos cinco membros divididos em que terminaõ a maõ, ou o pé.

Deducçaõ, ſ. f. - ões no plur. Acçaõ de deduzir, de diminuir huma ſomma. Illaçaõ, inferencia.

Deducciona, adj. Na Muſica ſe diz *movimento deduccional*, quando o canto naõ faz mudança.

Deduzir, v. a. Inferir. Levar para outra parte.

Defecar, v. a. - quei. Tirar as fezes, as borras. Tirar qualquer miſtura de couſa eſtranha.

Defectibilidade, ſ. f. Falta de vigor.

Defectivo, adj. *Na Grammatica*, diz-ſe do Verbo irregular, a que falta algum tempo, peſſoa, numero, modo, e do nome que naõ tem todos os caſos, ou ambos os numeros.

Defectuoſo, por Defeituoſo, adj.

Defeito, ſ. m. Imperfeiçaõ, vicio.

Defeituoſo, adj. Imperfeito, vicioſo.

Defendedor, ſ. m. O meſmo que Defenſor.

Defendente, part. de defender. Diz-ſe do que defende alguma theſe.

Defender, v. a. Oppôr força á força, razões a razões, &c. Proteger, ſuſtentar opiniaõ, &c. Prohibir.

Defendimento, ſ. m. e

Defenſa, ſ. f. Acçaõ de defender, ou defender-ſe. Toma-ſe tambem fallando de huma Praça, pelos muros, e fortificações della.

Defenſaõ, ſ. f. - ões no plur. Defenſa. A couza que defende.

Defenſar, v. a. Defender de força militar.

Defenſavel, adj. Que ſe póde defender do inimigo

Defenſavelmente, adv. De hum modo defenſavel.

Defenſivo, adj. Que ſerve para defenſa. Que ſe limita a defenſa.

Defenſor, - ora, m. f. Que defende com palavras, ou acções.

Deferente, adj. Na Aſtronomia ſe diz do circulo que faz o Planeta com ſeu epiciclo no Syſtema de Ptolomeo. Na Anatomia *Vaſo deferente* he hum dos vaſos que leva aos teſticulos a materia ſeminal.

Deferir, v. a. Deſpachar o requerimento, reſponder a elle. Ceder á força de alguma couza. Entreter ſem deſpachar.

Deferivel, adj. Digno de ſe lhe deferir.

Defeſa, ſ. f. Lugar fortificado onde naõ he dado entrar. Razões a favor do accuſado. Apologia.

Defeſo, adj. Vedado, prohibido.

Deficiencia, ſ. f. Falta. Quebra.

Defidente, adj. Que naõ tem confiança.

Definar, v. a. Conſumir a pouco e pouco a ſubſtancia.

Definhar, v. n. Attenuar-ſe. Neſte ſentimdo tambem ſe diz *Definar-ſe* v. a. reſl.

Definiçaõ, ſ. f. - ões no plur. Declaraçaõ breve, e clara da eſſencia da couſa. Deciſaõ em cazo de duvida. Declaraçaõ do ſentido de hum vocabulo.

Definidor, ſ. m. Em alguns Conventos he o Religioſo Deputado do Conſelho para o governo delle. Sujeito eleito por voto dos Procuradores nas Cortes para tratar com outros os negocios.

Definir, v. a. Dar definiçaõ. Aprazar, determinar.

Definitivamente, adv. Deciſivamente.

Definitivo, adj. Em que ſe define, em oúe ſe decide.

Deflegmar, v. a. (T. Chimico) Tirar a flegma.

Defligaçaõ, ſ. f. - ões no plur. Acçaõ de furtar a eſpada por cima, ou por baixo do contrario ſem lhe tocar na ſua.

Defloraçaõ, ſ. f. - ões no plur. Acçaõ de deflorar. Eſtado da peſſoa deflorada. Fig. Complicaçaõ do melhor, fallando de obras litterarias.

Deflorador, ſ. m. O que deflora.

Deflorar, v. a. Tirar a flor. Deshonrar a donzella. Fig. Compilar o melhor de hum Diſcurſo, &c.

Defluvio, ſ. m. Cahida do cabello.

Defluxo, ſ. m. O meſmo que fluxaõ.

Deforar, v. a. Naõ guardar o foro, o reſpeito que manda a Lei.

Deformar, v. a. Desfigurar. Viciar, corromper, *fallando de diſcurſos*, &c.

Deforme, adj. Feio, desfigurado.

Deformidade, ſ. f. Fealdade.

Defraudador, ſ. m. O que defrauda.

Defraudar, v. a. Tirar com fraude, &c. o alheio. Privar.

Defraudo, ſ. m. Acçaõ de defraudar. Aquillo de que alguem he defraudado.

Defrontar, v. n. Eſtar em ſituaçaõ fronteira.

Defronte, adv. Da parte oppoſta.

Defumadouro, ſ. m. Lugar onde alguma couſa ſe expõe ao fumo. Acçaõ de expór-ſe ao fumo.

Defumadura, ſ. f. Acçaõ de defumar, perfume.

Defumar, v. a. Expór ao fumo. Fazer fumo. Secar ao fumo. Perfumar.

* **Defundo**, adv. por Debaixo.

Defunclo, ou **Defunto**, adj. Morto. Fig. Acabado.

Degelar, v. a. Soltar a agua gelada, derreter o gelo, v. n. Derreter-ſe

Degeneraçaõ, ſ. f. - ões no plur. Eſtado do que degenerou. Acçaõ de degenerar.

Degenerar, v. n. Naõ imitar a virtu-

de ; e nobreza de ſeus antepaſſados. Fig. Mudar para peior. Desviar-ſe.

Degollação , ſ. f. - ões no plur. Acção de degollar , ou de ſer degollado.

Degollador , ſ. m. Que degolla.

Degolladouro , ſ. m. Lugar onde ſe degolla. A parte do peſcoço , onde ſe dá o golpe para degollar.

Degolladura , ſ. f. V. Degollação.

Degollar , v. a. Cortar a cabeça pelo peſcoço : ferir o peſcoço , cortando veas , arterias , &c. Matar.

Degradação , ſ. f. - ões no plur. Privação perpetua de honra , dignidade, do poder de excercer o Sacramento da Ordem &c.

Degradar , v. a. Privar do grão da honra civil , ou Eccleſiaſtica. Deſterrar. Eſcuſar.

Degraduar , v. a. O meſmo que degradar.

Degráo , ſ. m. Peça da eſcada , por onde ſe ſobe. Meio de ſubir a alguma honra , &c. *Por degráos* , Succeſſivamente.

Degredo , ſ. m. Deſterro. O lugar do deſterro.

Deidade , ſ. f. (T. Poet.) Divindade.

Dejecção , ſ. f. - ões no plur. (T. Med.) Curſo , Camaras.

Deificação , ſ. f. - ões no plur. Ceremonia gentilica , acção de pôr no numero dos Deoſes.

Deificar , v. a. - quſi. Pôr no numero dos Deoſes.

Deifico , adj. Divino.

Deiforme , adj. Conforme com Deos. Deifico.

Deiſmo , ſ. m. Seita dos que refutando toda a revelação admittem méramente a exiſtencia do Soberano Ser.

Deiſta , m. f. Que ſegue o Deiſmo.

Deitar , v. a. Pôr alguma peſſoa de ſorte que todo o corpo deſcance ſobre alguma couza. Lançar. Imputar.

Deixa , ſ. f. O que alguem determina em ſeu teſtamento que ſe dê a alguem.

Deixação , ſ. f. - ões no plur. Renuncia , ceſſão.

Deixar , v. a. Apartar-ſe de algum lugar , ou de alguma couza. Abſterſe. Permittir , conſentir. Doar por teſtamento. Não inquietar.

Delação , ſ. f. - ões no plur. Denuncia.

Delamber-ſe , v. reſl. Lamber o corpo.

Delambido , part. de Delamber-ſe. Que ſe affecta muito.

Delatar , v. a. Denunciar , accuſar alguem de delicto.

Delator , - ora , m. f. Denunciante.

Delecto , ſ. m. Eſcolha.

Delegação , ſ. f. - ões no plur. Acção de delegar.

Delegar , v. a. - guei. Commetter o ſeu poder a outro.

Deleitação , ſ. f. - ões no plur. Deleite d'alma por ſenſações agradaveis, e bondade moral de couzas eſpirituaes.

Deleitar , v. a. Cauſar deleite.

Deleitavel , adj. Que deleita.

Deleite , ſ. m. Goſto com laſcivia , prazer carnal.

Deleitoſamente , adv. Com deleite.

Deleitoſo , adj. O meſmo que Deleitavel.

Deleixadamente , adv. Com deleixamento.

Deleixado , adj. frouxo , molle , deſcuidado.

Deleixamento , ſ. m. Frouxidão , molleza , inercia , deſcuido.

Deleixo , ſ. m. Ocio , deſcuido.

Deleterio, adj. m. (T. Med.) Deſtructivo.

Deletrear, v. a. O meſmo que ſoletrar.

Delfim, ſ. m. Peixe Cetacéo.

Delgaçar, v. a. V. Adelgaçar.

Delgadamente, adv. Tenuemente.

Delgadeza, ſ. f. *Fallando ao corpo*, pouca groſſúra. Fig. *fallando do eſpirito*, Subtileza.

Delgado, adj. De pouca groſſura, de pouco corpo. Raro, fino. Fig. Subtil.

Deliberaçaõ, ſ. f. - ões no plur. Acçaõ de deliberar. O reſultado da deliberaçaõ.

Deliberadamente, adv. De caſo penſado, com deliberaçaõ.

Deliberado, adj. part. de Deliberar. Determinado, atrevido.

Deliberar, v. a. Conſiderar no que ſe ha de fazer. Reſolver.

Deliberativo, adj. Concernente a deliberaçaõ.

Delicadamente, adv. Com delicadeza. Com ſubtileza.

Delicadeza, ſ. f. Pouca groſſura. Fig. Subtileza, agudeza.

Delicado, adj. De pouca groſſura, de pouco corpo. Que ſe trata com delicadeza. Naõ groſſeiro, que naõ he vulgar. Que naõ ſoffre groſſerias. Difficil de contentar. Fragil. Molle, debil, fallando de compleiçaõ. *Fallando de conſciencia*, Que ſe aſſuſta de qualquer culpa leve.

Delicia, ſ. f. Aquillo, que cauza deleite exquiſito. Senſaçaõ deliciosa.

Deliciar, v. a. Cauſar delicia.

Deliciar-ſe, v. a. refl. Deleitar-ſe.

Deliciosamente, adv. Em delicias.

Delicioſo, adj. Que cauſa delicia. Dado a delicias.

Delicto, ſ. m. Crime, culpa, tranſgreſſaõ da Lei.

Delido, part. de Delir. Deſmembrado, avulſo. Feito em miudos.

Delineaçaõ, ſ. f. Acçaõ de delinear. A meſma couſa delineada. Projecto.

Delineador, ſ. m. O que faz huma delineaçaõ.

Delineamento, ſ. m. O meſmo que delineaçaõ.

Delinear, v. a. Tirar os perfis. Debuxar. Deſcrever. Fig. Traçar, projectar.

Delineativo, adj. Que tem virtude para formar as primeiras partes.

Delinquente, adj. Criminoſo, part. a. de

Delinquir, v. n. Commetter delicto.

Deliquar, v. a. Na Chimica he pôr a derreter em ſitio humido.

Deliquio, ſ. m. Deſmaio. Derretimento de certos ſaes, attrahindo a ſi a humidade da atmoſphera.

Delir, v. a. Diſſolver em liquido.

Deliraçaõ, ſ. f. - ões no plur. e

Deliramento, ſ. m. V. Delirio.

Delirante, part. a de

Delirar, v. a. Dizer diſparates por ter perdido o juizo; ou tambem por falta de intelligencia, de juizo, ou por paixaõ.

Delirio, ſ. m. Deſordem da imaginaçaõ. Dito diſparatado, de quem eſtá delirante; ou tambem do que diſcorre mal por ignorancia, &c.

Delis, titulo do Graõ-Viſir, que quer dizer deſtemido.

Delivramento, ſ. m. O meſmo que parto, ou acçaõ de parir.

Delivrar-ſe, v. refl. Parir a mulher.

Delonga, ſ. f. Dilaçaõ do negocio.

Delongador, ſ. m. Que delonga.

Delongar, v. a. - guei. Demorar, fazer eſperar.

Delteton, ſ. m. (T. Aſtronomico) Triangulo, *Conſtellaçaõ.*

Deltoides, ſ. m. Muſculo que levanta o braço: tem tres pontas.

Delubro, ſ. m. O meſmo que Templo.

Deluto, ſ. m. (T. Pharm.) Infuſaõ.

Demais, V. Mais. *Por demais.* Debalde.

Demanda, ſ. f. Acçaõ contenciosa em juizo. Fig. Empreza. Acçaõ de ir buſcar.

Demandaõ, ſ. m. - ões no plur. O meſmo que Demandiſta.

Demandante, part. a. de Demandar.

Demandar, v. a. Pedir alguma couſa judicialmente. Exigir. Pedir por favor. Perguntar. Ir buſcar. Pedir.

Demandiſta, m. f. Amigo de demandas.

Demarcaçaõ, ſ. f. - ões no plur. Acçaõ de demarcar. O terreno demarcado. Marco de limite. Fig. Limite.

Demarcador, ſ. m. Que demarca.

Demarcar, v. a. - quei. Pôr marcos nos limites. Servir de marca. Notar a ſituaçaõ. Tomar hum lugar por marca. Limitar.

Demaſia, ſ. f. Exceſſo. Exceſſo reprehenſivel. Reſto.

Demaſiadamente, adv. Com demaſia.

Demaſiado, adj. Exceſſivo, ſuperfluo. *Demaſiadas* ſe diz nos jogos das paradas que naõ ſaõ feitas pelos parceiros, mas pelos de fóra. Como adv. Exceſſivamente.

Demaſiar-ſe, v. n. reſl. Haver-ſe com exceſſo, ſer deſcomedido, commetter exceſſo.

* Demear, v. a. Encher, occupar a metade.

Demencia, ſ. f. Falta de juizo. Acçaõ de louco.

Demente, adj. Falto de juizo.

Demerito, ſ. m. Deſmerecimento.

Demigola, ſ. f. pen. l. Na Fortificaçaõ he a linha tirada do flanco ao angulo da gola.

Demiſſaõ, ſ. f. - ões no plur. Renuncia de officio, &c. - Acçaõ de deſpedir, de licenciar.

Demiſſo, adj. Baixo, inclinado para a terra.

Demittir, v. a. Largar de ſi. Deſpedir, licenciar.

Demo, *contracçaõ* de Demonio. Fig. Muito eſperto. *Matar a braza de demo.* Exceder a todos em eſperteza.

Democrácia, ſ. f. pen. br. Forma de Governo, em que o poder Soberano reſide no povo.

Democratico, adj. Da natureza da Democracia.

Demoliçaõ, ſ. f. - ões no plur. Deſtruiçaõ de edificio.

Demolir, v. a. Deitar em terra hum edificio.

Demolitorio, adj. Em que ſe manda demolir algum edificio.

Demonio, ſ. m. Diabo, eſpirito maligno.

Demonſtraçaõ, ſ. f. - ões no plur. Raciocinio, em que evidentemente ſe moſtra a verdade de huma theſe &c.

Demonſtrador, ſ. m. Que *demonſtra.* O que em lugar do Lente dá Lições de Chimica, de Anatomia, &c. e moſtra os productos, partes do corpo humano &c.

Demonſtrante, adj. part. a. de Demonſtrar. *No brazaõ*, ſe diz do que ſe repreſenta em poſtura de moſtrar.

Demonſtrar, v. a. Fazer demonſtraçaõ.

Demonſtrativamente, adv. Com evidencia.

Demonſtrativo, adj. Que moſtra, que próva com evidencia. *Na Rhetorica*, ſe diz do genero, que tem por objecto louvar, ou vituperar.

Demora, ſ. f. O meſmo que detença.

Demorar, v. a. Retardar, fazer eſperar. V. n. Eſtar ſituado.

Demorar-ſe, v. a. refl. Deter-ſe, fazer demora. Eſtar ſituado.

Demoſtrar, e derivados. V. Demonſtrar, &c.

Demover, v. a. Apartar de algum lugar. Fig. Apartar de algum officio, &c. Abalar, commover o animo.

Demover-ſe, v. a. refl. Mover-ſe.

Demudar, v. a. Cauſar perturbaçaõ de animo com mudança de côr, commover.

Demudar-ſe, v. a. refl. Mudar de côr, &c. por doença, temor, com perturbaçaõ interior. Fig. Mudar de genio.

Denario, ſ. m. Moeda dos Romanos, que valia dez aſſes.

Denegar, v. a. - guei. Recuſar, negar.

Denegrir, v. a. Fazer negro. Fig. Manchar.

Denodadamente, adv. Com deſembaraço.

Denodado, adj. Solto, deſimpedido, arrebatado, ſem pejo. Fig. Intrepido.

Denodamento, ſ. m. e

Denódo, ſ. m. pen. t. Soltura, deſembaraço, deſenvoltura. Brio, valor.

Denominaçaõ, ſ. f. - ões no plur. Appellido. Nome.

Denominador, ſ. m. Na Arithmetica, he o numero, ou termo do quebrado que moſtra em quantas partes foi dividida a unidade.

Denominar, v. a. Pôr appellido.

Denominar-ſe, v. a. refl. Appellidar-ſe.

Denotaçaõ, ſ. f. - ões no plur. Acçaõ de denotar. O que ſe denota.

Denotador, ſ. m. Que denota.

Denotar, v. a. Significar o conſeguinte; preſagiar; dar ſignal de alguma couſa.

Denſamente, adv. Sem vaõ intermedio: eſpeſſamente.

Denſidade, ſ. m. Qualidade de denſo.

Denſo, adj. Compacto, eſpeſſo. Que tem boa conſiſtencia.

Dentada, ſ. m. Mordedura. Signal da mordedura. Fig. Dito do maledico.

Dentado, adj. Que tem dentes, ou pontas como dentes.

Dental, ſ. m. Huma das peças do arado pertencentes ás orelhas.

Dentaõ, ſ. m. - ões no plur. Peixe.

Dentar, v. a. O meſmo que Adentar.

Dente, ſ. m. Oſſinho, que ſahe do alvéolo das gengivas. Peça de páo, ou metal, que em algumas rodas ſe põe, ou ſe fazem, para mover as outras, onde endentaõ. *No arado*, he a peça, que abre a terra. *Na parede*, a pedra que fica ſahida para continuar com outra parede. *Na ancora*, a porçaõ que termina como ponta de lança, e ſegura o navio. *Dente de Leaõ*. Herva.

Dentebrum, ſ. m. ult. l. Herva: por outro nome *Dryoptere*, derivado do Latim.

Dentilhaõ, ſ. m. - ões no plur. Hum dos membros da cornija aſſim chamados por terem feiçaõ de dentes.

Dentro, ſ. m. O interior. Toma-ſe como adv. ordinariamente.

Dentuça, ſ. f. Dentes ſahidos para fóra. A enfiada dos dentes todos. *Por elipſe* toma-ſe pelo ſujeito, que tem os dentes ſahidos para fóra, e entaõ dizemos *hum dentuça*, *huma dentuça*.

Dentudo, adj. Que tem dentuça.

Denunciaçaõ, f. f. - ões no plur. Acçaõ de denunciar.

Denunciador, - ora, m. f. e

Denunciante, part. a. de Denunciar. Que denuncia.

Denunciar, v. a. Significar com palavras. Declarar. Accuſar á juſtiça. Denotar, dar ſignal de alguma couſa.

Deos, f. m. O Ente Supremo Infinito em todos os ſeus attributos, Creador de todas as couſas. *Entre idolatras*, Sujeito endeoſado, e neſte ſentido ſe diz Deos, m, Deoſa f.

Deparar, v. a. Dar ſem ſer eſperado.

* Departiçaõ, f. f. *por* Converſaçaõ.

* Departir, v. n. *por* Converſar.

Depennador, f. m. Que depenna. Fig. Que tira a fazenda de outrem com deſtreza.

Depennar, v. a. Tirar as pennas a huma ave. Fig. Que tira a outrem a fazenda com deſtreza.

Dependencia, f. f. A neceſſidade que huma couſa tem de outra para exiſtir. Subordinaçaõ, ſujeiçaõ. *Fallando de artes*, &c. Connexaõ entre ſi.

Dependente, adj. part. a. de

Depender, v. n. Ter dependencia. Eſtar ſobordinado.

Dependura, f. f. e outros. V. Pendura &c.

Depenicar, v. a. - quei. Tirar a pouco e pouco; arrancar a hum e hum. (T familiar.) Comer muito pouco.

Deplorado, adj. part. de Deplorar. Fig. Que já naõ tem remedio. Deſamparado.

Deplorar, v. a. Chorar amargamente.

Deploravel, adj. Digno de lamentarſe.

Depoente, part. a. de Depôr. Na Grammatica latina *Verbo depoente* he aquelle, que acabando em *or*, depôz a ſignificaçaõ paſſiva, e tomou a activa.

Depoimento, ſ. m. Acçaõ de depôr em juizo. O contexto do que foi depoſto pelo depoente em juizo.

Depois, adv. Que indica lugar, ou tempo poſterior a outro.

Depôr, v. a. - puz - poſto. Pôr de parte, apartar de ſi. Abdicar. Tirar o governo. Declarar em juizo o que ſe ſabe. Eſte verbo he irregular, e ſe conjuga como o ſimples *Pôr*.

Deportaçaõ, f. f. - ões no plur. Pena uzada entre os Romanos, que conſiſtia em privaçaõ dos direitos de cidadaõ com prohibiçaõ de ſe dar agua, e fogo ao deportado, e com deſterro para alguma ilha.

Deportado, adj. O que paſſou pela pena de deportaçaõ.

Deporte, ſ. m. Divertimento. Deſenfado.

Depoſiçaõ, f. f. - ões no plur. Abdicaçaõ voluntaria, ou conſtrangida.

Depoſitador, - ora, m. f. Que depoſita.

Depoſitar, v. a. Pôr em depoſito; dar para guardar. Pôr.

Depoſitario, m. f. Aquelle, em cujo poder ſe depoſitou a couſa. Aquelle, a quem ſe confiou, v. g. ſegredo, &c.

Depoſito, f. m. Obrigaçaõ de entregar o depoſitario a couſa, que ſe lhe deo a guardar. A couſa depoſitada. O lugar, ou caſa onde ſe depoſitaõ as couſas. (T. Med.) Ajuntamento de humores.

* Depraõ *por* de plano, como adv. Por certo.

Depravaçaõ, f. f. - ões no plur. Alteraçaõ. Corrupçaõ.

Depravadamente, adv. Com depravaçaõ, de hum modo depravado.

Depravadiſſimo, adj. ſuperl. de Depravado.

Depravador, - ora, m. f. Que deprava.

Depravar, v. a. Corromper. Fig. Falſificar, adulterar, fallando de eſcrituras, drogas.

Depravar-ſe, v. a. refl. Apartar-ſe do caminho da virtude.

Deprecação, f. f. - ões, no plur. Supplica com inſtancia, com efficacia.

Deprecante, part. a. de

Deprecar, v. a. Fazer deprecação.

Deprecatorio, adj. Concernente a deprecação.

Depredação, f. f. - ões no plur. Acção de depredar. O damno, que reſulta da depredação.

Depredador, f. m. Que faz depredações.

Depredar, v. a. Saquear, fazer prezas.

Depreſſa, adv. *compoſto*. Apreſſadamente.

Depreſſão, f. f. - ões no plur. Abatimento.

Depreſſor, f. m. Na Anatomia ſe diz do muſculo que ſerve para abaixar.

Deprimir, v. a. Abater, abaixar, humilhar.

Deptera, f. m. quer dizer na Igreja da Ethiopia o meſmo que Levita.

Depurativo, adj. (T. Medico) Que tem a virtude de purificar o ſangue.

Deputação, f. f. - ões no plur. Acção de deputar. A peſſoa, ou peſſoas deputadas.

Deputar, v. a. Mandar a alguem fazer as ſuas vezes. Mandar a alguem tratar de alguma negociação para deliberar. Aſſignalar, conſignar.

Dequitar-se, v. n. refl. Parir, *fallando da mulher*.

Derelicto, adj. Deſamparado, deixado.

Derivação, f. f. - ões no plur. Acção de derivar. Deducção de huma couſa de outra. *Na Medicina* ſe diz do humor, que muda da parte para onde tinha carregado, e toma para outra por virtude de remedio. Jogo de palavras, que ſe faz conſervando a ſyllaba, ou ſyllabas principaes dellas, e ſubſtituindo outras com graça para mudar o ſentido.

Derivante, part. a. de

Derivar, v. a. Naſcer, trazer a ſua origem de outro. Fig. Deduzir huma palavra de outra. *Na Medicina*, Fazer que o humor tome para outra parte. V. n. Fazer derivações.

Derivar-ſe, v. a. refl. Communicar-ſe, e eſtender-ſe como a agua, que ſahe da fonte. Proceder. Correr.

Derivativo, adj. (T. Grammat.) Que ſe deriva de outro termo, ou palavra.

Derivatorio, adj. (T. Medico) Que tem virtude para excitar derivação de humores.

Derogação, f. f. - ões no plur. Acção de derogar.

Derogador, f. m. Que deroga.

Derogar, v. a. Annullar a Lei em parte, ou em todo. Diminuir, abater.

Derogatorio, adj. Que deroga.

Derrabar, v. a. Cortar o rabo. Fig. Cortar a cauda do veſtido. Quebrar a parte poſterior.

Derradeiramente, adv. Ultimamente. Noviſſimamente.

Derradeiro, adj. Ultimo. *Por derradeiro*, em fim, por deſeita.

Derrama, f. f. Finta para completar a quebra, que teve certa renda, ou tributo, que ſe deve.

Derramar, v. a. Entornar, verter. Eſpalhar. Cortar os ramos.

Derramar-ſe, v. a. refl. Entornar-ſe. Eſpalhar-ſe. Eſtender-ſe. Danar-ſe *fallando do cão, e tambem moralmente.*

Derrancamento, ſ. m. O eſtado do liquido derrancado.

Derrancar, v. a. - quei. Fazer corromper-ſe o liquido. Fig. Depravar.

Derreamento, ſ. m. O eſtado do que eſtá derreado.

Derrear, v. a. Quebrar as coſtas, ou lombos com pancadas. Fig. Aleijar. Render.

Derredor, ſ. m. A extenſaõ circular de qualquer ſitio, circuito. Uſa-ſe adverbialmente. Derredor delle, *pôr á roda*, em torno.

Derregar, v. a. - guei. Fazer novos regos por cima dos outros na terra lavrada.

Derreter, v. a. Soltar ao fogo as partes de hum corpo, para que fique liquido.

Derreter-ſe, v. a. refl. Fazer-ſe liquido. Fig. Impacientar-ſe. Desfazer-ſe

Derretido, adj. part. de Derreter. Fig. que uſa de palavras brandas com affectaçaõ.

Derretimento, ſ. m. Acçaõ de derreter, ou de derreter-ſe. Moleſtia grande.

Derribador, ſ. m. Que derriba.

Derribadouro, ſ. m. O meſmo que Deſpenhadeiro.

Derribamento, ſ. m. Acçaõ de derribar. O effeito de derribar.

Derribar, v. a. Deitar abaixo o que eſtá erguido. Abater as forças até naõ poder eſtar em pé.

Derriçar, v. a. Puxar com os dentes. Fig. Deſpedaçar. Derriçar em, ou com alguem, vulg. Zombar com elle, meſtello a bulha.

Derrocar, v. a. Derribar, aſſolar, arruinar, abater.

Derrota, ſ. f. O rumo das embarcações no mar. O caminho, que alguem faz por mar, para deſcobrir algum ſitio. Fig. O caminho que ſe faz para o meſmo fim. Desfeita, desbarato.

Derrotado, adj. part. de Derrotar. Quebrado de brios. Fallido, falto de bens.

Derrotar, v. a. Deſtruir, desbaratar, *fallando de hum exercito*. Apartar do rumo. V. n. Seguir a rota.

Derrubadouro, Derrubamento, e Derrubar. V. Derribadouro &c.

Derruir, v. a. Deſmoronar, arruinar, deſtruir.

Dervis, ſ. m. Sacerdote dos Mahometanos.

Des, prep. que indica tempo, eſpaço, ou lugar donde ſe principiou a medir &c. V. Deſde.

Deſabafado, adj. part. de Deſabafar. Onde corre livremente o ar. Livre no fallar. De bom humor.

Deſabafamento, ſ. m. Acçaõ de deſabafar.

Deſabafar, v. a. Tirar o que eſtorva a exhalaçaõ. Dar entrada ao ar. Aliviar a magoa, a pena, &c. Livrar.

Deſabaladamente, adv. Deſcompaſſadamente.

Deſabalado, adj. Deſcompaſſado, exceſſivamente grande.

Deſabar, v. a. Abaixar a aba. Fig. Cahir de repente em parte. Neſte ſentido tambem ſe diz *Deſabar-ſe*.

Deſabe, ſ. m. A parte deſabada do muro &c.

Deſabonador, - ora, m. f. Que deſabona.

Deſabonar, v. a. Fazer perder a boa reputaçaõ.

Deſabono, ſ. m. Prejuizo cauſado no credito commercial. Fig. Prejuizo na boa opiniaõ, honra &c. Quebra de credito no commercio.

Deſaboteár, v. a. Tirar o botaõ, ou botões das cazas. Fig. v. n. Abrir-ſe a flor.

Deſabridamente, adv. Com deſabrimento.

Deſabrido, adj. part. de Deſabrir. Sem Sabor. Fig. Aſpero.

Deſabrigar, v. a. - guei. Privar de abrigo. Deſamparar,

Deſabrigo, ſ. m. Falta de abrigo. Deſamparo.

Deſabrimento, ſ. m. Aſpereza, deſagrado em palavras e acções. Aſpereza do tempo.

Deſabrir, v. a. V. Abrir. Eſte verbo ſó tem uſo neſta phraſe. *Deſabrir maõ*, por Ceſſar, deſcontinuar.

Deſabrochar, v. a. Deſprender o que eſtá prezo com broche. Fig. Deſapertar.

Deſabuſar, v. a. Tirar de abuzões, de ſuperſtições.

Deſacatadamente, adv. Com deſacato.

Deſacatamento, ſ. m. V. Deſacato.

Deſacatar, v. a. Faltar ao acatamento. Deſprezar.

Deſacato, ſ. m. Falta de acatamento. Irreverencia. Deſprezo. Deshonra. Attentado contra as couſas ſagradas.

Deſacertado, adj. part. de Deſacertar. Que naõ póde, ou naõ ha de ter bom exito.

Deſacertar, v. n. Naõ acertar. Naõ conſeguir.

Deſacerto, ſ. m. Falta de acerto.

Deſaceyo, ou Deſaceio, ſ. m. Falta de aceio.

Deſacobardar, v. a. Fazer perder a cobardia, animar.

Deſaccommodado, part. de Deſaccommodar. Que naõ tem commodos. Diz-ſe tambem do criado que eſtá ſem amo, a quem ſirva. Naõ opportuno.

Deſaccommodar, v. a. V. Incommodar.

Deſaccommodar-ſe, v. reſl. Diz-ſe, do criado, ou caxeiro que deixa, ou ſahe da caza em que eſtava accommodado.

Deſacompanhar, v. a. Deixar a companhia. Deſunir.

Deſaconſelhado, adj. Temerario. Part. de

Deſaconſelhar, v. a. O meſmo que Diſſuadir.

Deſacorçoar, e outros. V. Deſcorçoar.

Deſacordar, v. a. Fazer perder o acordo. V. n. Naõ eſtar pelo ajuſte, pelo parecer de outrem. Perder o acordo.

Deſacodar-ſe, v. a. reſl. Perder a lembrança de... eſquecer-ſe.

Deſacordativo, adj. Que deſentoa ao cantar, por coſtume.

Deſacordo, ſ. m. Falta de acordo. Deſattenção, deſcuido. Eſquecimento. Imprudencia. Deſavença.

* Deſacorrido, adj. Falto de ſoccorro.

Deſacoſtumadamente, adj. Contra o coſtume.

Deſacoſtumado, adj. part. de Deſacoſtumar. Deſuſado. Que perdeo o coſtume.

Deſacoſtumar, v. a. Fazer perder o coſtume, deshabituar.

Deſacoſtumar-ſe, v. a. reſl. Perder o coſtume. Naõ ſer do uſo, do coſtume, cahir em deſuſo.

Deſacovardar, V. Deſacobardar.

Deſacravar, v. a. Tirar o que eſtá debaixo de ruinas, &c.

Deſacreditador, - ora, m. f. Que deſacredita.

Deſacreditar, v. a. Fazer perder o credito, a boa opinião.

Deſadoracaõ, ſ. f. - ões no plur. Deteſtação.

Deſadorado, adj. part. de Deſadorar. Impaciente.

Deſadorar, v. a. Faltar á adoraçaõ. Deteſtar. V. n. Impacientar-ſe.

Deſafazer, v. a. irreg. - fiz - feito. Deſacoſtumar. Conjuga-ſe como o Verbo Fazer.

Deſafeito, part. de Deſafazer.

Deſaferrar, v. a. Soltar couſa preza com ferro, ou a ferro. Soltar, largar o que eſtava prezo. Fig. Tirar á força das mãos, das unhas, &c. (T. naut.) Levantar ancora.

Deſaferrolhar, v. a. Correr o ferrolho para abrir. Soltar.

Deſaffectaçaõ, ſ. f. - ões no plur. Falta de affectaçaõ; ſingeleza.

Deſaffectado, adj. Que naõ uza de affectações; ſingelo.

Deſaffecto, adj. Que perdeo o affecto.

Deſaffecto, ſ. m. e

Deſaffeiçaõ, ſ. f. - ões no plur. Falta de affecto; Averſaõ.

Deſaffeiçoar, v. a. Fazer perder a affeiçaõ.

Deſaffeiçoar-ſe, v. a. reſl. Perder a affeiçaõ.

Deſaffronta, ſ. f. O effeito de deſaffrontar, ou deſaffrontar-ſe.

Deſaffrontar, v. a. Vingar a outrem da affronta.

Deſaffrontar-ſe, v. a. reſl. Vingar-ſe da affronta. Deſafogar. Livrar-ſe do affrontamento, da affronta que cauſa o trabalho.

Deſafiaçaõ, ſ. f. - ões no plur. Acçaõ de deſafiar.

Deſafiador, ſ. m. Que deſafia.

Deſafiar, v. a. Chamar para duelo, combate, &c. Provocar. Embotar.

Deſafinar, v. a. Fazer perder os ſons concertados a hum inſtrumento. Naõ dar os ſons concertados. *Fallando da alma.* Paſſar a obrar mal.

Deſafio, ſ. m. Acçaõ de chamar a duello &c. Duelo. Competencia, porfia.

Deſafiuſar, v. a. Fazer perder a confiança.

Deſafogar, v. a. - guei. Tirar a couſa, que affoga. Fig. Deſabafar.

Deſafogo, ſ. m. Acçaõ de deſafogar. Allivio.

Deſaforadamente, adv. Com deſaforo.

Deſaforado, adj. part. de Deſaforar. Que naõ reſpeita as leis do decoro, da honeſtidade, &c. Que naõ tem vergonha.

Deſaforamento, ſ. m. Tranſgreſſaõ do foro, ou do foral. Falta de reſpeito ao decoro, á honra, á honeſtidade. Petulancia.

Deſaforar, v. a. Deſobrigar do foro, de reſponder em algum foro.

Deſaforar-ſe, v. a. reſl. Renunciar o foro de domicilio, &c. Perder o reſpeito ao decoro, &c. Tomar demaſiada liberdade.

Deſaforo, ſ. m. Inſolencia, falta contra o decoro, &c.

Deſafortunado, adj. Infeliz.

Deſafreguezar, v. a. Tirar os freguezes, a freguezia.

Deſafreguezar-ſe, v. a. reſl. Perder, ou deixar os freguezes.

Deſafumar-ſe, v. reſl. Livrar-ſe do fumo.

Deſagaſalhar, v. a. Tirar o agaſalho, ou do agaſalho.

Deſagaſalhar-ſe, v. a. reſl. Sahir, ou tirar-ſe do agaſalho.

Deſagaſalho, ſ. m. O effeito de deſagaſalhar, ou deſagaſalhar-ſe. Falta de agaſalho.

Deſagaſtamento, ſ. m. Privaçaõ de agaſtamento.

Deſagaſtar, v. a. Deſapaixonar, fazer paſſar o agaſtamento, o enfado.

Deſagaſtar-ſe, v. a. refl. Deſapaixonar-ſe.

Deſagoadeiro, ſ. m. ou

Deſagoadouro, ſ. m. Valla, para deſpejar das aguás os campos.

Deſagoar, v. n. Deſcarregar-ſe das aguas, vaſar aguas.

Deſagradado, part. de Deſagradar. Que naõ ſe agrada, que tem deſgoſto.

Deſagradar, v. n. Naõ agradar.

Deſagradar-ſe, v. refl. Naõ ter, ou naõ fazer goſto de....

Deſagradavel, adj. Que naõ póde agradar, ou que naõ agrada. Que tem máo ſabor.

Deſagradavelmente, adv. Com deſagrado. Com deſgoſto, ſem goſto.

Deſagradecer, v n. Naõ ſer agradecido, naõ agradecer.

Deſagradecidamente, adv. Com deſagradecimento.

Deſagradecido, adj. part. de Deſagradecer. Que naõ agradece. Ingrato.

Deſagradecimento, ſ. m. Ingratidaõ.

Deſagrado, ſ. m. Deſabrimento. Deſgoſto, deſprazer.

Deſaggravar, v. a. Livrar do pezo. Fig. Tirar o gravame. Desfazer o aggravo. Fazer menos grave, ou menos pezado.

Deſaggravar-ſe, v. a. refl. Livrar-ſe do aggravo, ou vingar-ſe delle. *Fallando do jogador*, Desforrar-ſe.

* Deſaguiſado, adj. Deſarraſoado, fóra da razaõ. Subſt. Acçaõ deſarraſoada.

Deſainadura, ſ. f. (T. de Alveit.) Corrimento de humores que deſce aos caſcos dos cavallos, ordinariamente dos folgados.

Deſairar, v. a. Cauſar deſar, fazer deſairoſo.

Deſaire, ſ. m. O meſmo que Deſar.

Deſairoſamente, adv. Com deſar.

Deſairoſo, adj. Que tem máo ar de corpo. Que cauſa deſar na honra, no brio, &c.

Deſajudar, v. a. Faltar com auxilio. Desfavorecer. Obſtar.

Deſalbardar, v. a. Tirar á albarda.

Deſalforjar, v. a. Tirar do alforje.

Deſalagar, v. a. -guei. Vaſar a agua que alaga. Fazer ſurgir o navio alagado.

Deſalentar, v. a. Tirar o alento. Fig. Deſanimar. V. n. Deſmaiar.

Deſalijar, v. a. Deſpejar.

Deſalinhar, v. a. Tirar o alinho.

Deſalinho, ſ. m. Falta de alinho.

Deſalliviado, *por* Alliviado.

Deſalliviar, *por* Alliviar.

Deſalmado, adj. Sem lei, ſem probidade, nem reſpeito aos ſeus deveres.

Deſalmamento, ſ. m. Falta de conſciencia, de temor, ou reſpeito ás Leis, aos ſeus deveres.

Deſalmar, v. a. Tirar a alma. Fig. Tirar alguma couſa que no fig. he alma de alguem.

Deſalmar-ſe, v. refl. Tornar-ſe diſſoluto, ſem temor de Deos.

Deſalojar, v. a. Tirar huma couſa do lugar onde eſtava. Fazer ſahir do alojamento. V. n. Levantar o arraial.

Deſalterar, v. a. *Na Medicina*, Fazer ceſſar a alteraçaõ.

Deſalterar-ſe, v. a. refl. Perder a alteraçaõ.

Deſamador, ſ. m. Que perdeo o amor, ou que naõ tem amor. Que aborrece.

Deſamanhar, v. a. Deſconcertar.

Deſamar, v. a. Ceſſar de amar. Naõ ter amor. Aborrecer.

Deſamarrado, adj. part. de Deſamarrar. Fig. Solto. Livre. Deſpejado.

Deſamarrar, v. a. Soltar o que eſtá

amarrado. (T. naut.) Levantar a amarra para fazer véla.

Deſamavel, adj. Que naõ ſe deve amar.

Deſambiçaõ, ſ. f. - ões no plur. Falta de ambiçaõ.

Deſamor, ſ. m. Falta de amor.

Deſamorado, adj. Que naõ ama como amava, que perdeo o amor.

Deſamoravel, adj. Que trata com deſamor. Que moſtra deſamor.

Deſamoravelmente, adv. Com deſamor.

Deſamoroſo, adj. Que naõ tem amor.

Deſamparar, v. a. Tirar o amparo, o que ſuſtenta, cobre, abriga. Abandonar, deixar de todo.

Deſamparo, ſ. m. Falta de amparo. Falta de abrigo, de protecçaõ, de ſoccorro.

Deſamuar-ſe, v. refl. Ceſſar de eſtar amuado.

Deſancorar, v. a. (T. naut.) Levantar ancora.

Deſandador, ſ. m. Inſtrumento para fazer deſandar parafuſos.

Deſandar, v. a. Andar para traz pelo meſmo caminho, ou tambem de coſtas. *Deſandar com hum murro*, dallo.

Deſangrar, v. a. Eſgotar o ſangue. Fig. Debilitar, tirando bens, forças.

Deſanimar, v. a. Deſcorſoar, intimidar.

Deſanimar-ſe, v. n. refl. Perder o animo.

Deſaninhar, v. a. Tirar do ninho. Fig. Deſalojar.

Deſannexar, v. a. Separar o que era annexo.

Deſanojar, v. a. Fazer ceſſar o nojo, o enfado.

Deſapaixonadamente, adv. Sem paixaõ.

Deſapaixonar, v. a. Fazer perder a paixaõ.

Deſapaixonar-ſe, v. a. refl. Perder a paixaõ.

Deſaparelhar, v. a. Tirar os aparelhos. V. n. Ficar deſaparelhado.

Deſaparentado, adj. Que naõ tem já parentes.

Deſapegadamente, adv. Com deſapego, ſem affeiçaõ.

Deſapegado, adj. Que naõ tem affeiçaõ, amor. Part. de

Deſapegar, v. a. - guei. Separar o que eſtava pegado. Largar de maõ. Levantar maõ.

Deſapegar-ſe, v. a. refl. Deixar-ſe. Soltar-ſe.

Deſapegamento, ſ. m. e

Deſapego, ſ. m. Facilidade em deixar o que ſe amava.

Deſapercebidamente, adv. Em deſapercebimento. Em deſcuido.

Deſapercebido, adj. Deſprovido. Deſcuidado.

Deſapercebimento, ſ. m. Falta de prevençaõ, de preparo.

Deſapertar, v. a. Afroxar o que eſtava apertado.

Deſapiedado, adj. part. de

Deſapiedar, v. a. Fazer perder a piedade, a compaixaõ. Quanto á conjugaçaõ he o meſmo que Deſapiedar-ſe.

Deſapiedar-ſe, v. a. refl. Perder a piedade, a compaixaõ. Eſte verbo naõ o tenho encontrado nas peſſoas do ſingular do preſente do Indicativo, nem do preſente do Conjunctivo.

Deſapoderadamente, adv. Sem haver poder que reſiſta.

Deſapoderar, v. a. Tirar o poder, ou do poder.

Deſapontar. v. a. Alterar o ponto do tiro.

Deſapoſſar, v. a. Tirar a poſſe, ou da poſſe. Pôr na impoſſibilidade.

Deſapoſſar-ſe, v. a. refl. Privar-ſe da poſſe.

Deſapparecimento, ſ. m. Acçaõ de deſapparecer.

Deſapparecer, v. n. Naõ apparecer, eſconder-ſe.

Deſappariçaõ, ſ. f. - ões no plur. O meſmo que Deſapparecimento.

Deſapprovaçaõ, ſ. f. - ões no plur. Acçaõ de deſapprovar. Reprovaçaõ.

Deſapprovador, ſ. m. Que deſapprova.

Deſapprovar, v. a. Naõ approvar.

Deſaprazer, v. n. Naõ aprazer, deſagradar. Verbo defectivo, conj. como Aprazer.

Deſaprender, v. a. Eſqueçer-ſe do que ſe tinha aprendido.

Deſapreſſar, v. a. Livrar de aperto, preſſa, ou grande afronta, em que póe o inimigo, hum damõo, hum trabalho, &c

Deſaprimorado, adj. Sem primor.

Deſapropoſitado, V. Deſpropoſitado.

Deſapropriado, adj. part. de Deſapropriar. De que ſe uſa impropriamente.

Deſapropriar, v. a. Privar alguem do que lhe pertence.

Deſaproveitadamente, adv. Sem proveito.

Deſaproveitado, adj. Que naõ tem boa economia. Sem proveito, baldado, inutil.

Deſaproveitar, v. a. Naõ aproveitar.

Deſar, ſ. m. Defeito, falta. Infortunio. Acçaõ deſairoſa.

Deſarar, v. a. Entre alveitares ſe diz do caſco do cavallo, que ſe deſpega por cauſa de materias, que tem.

Deſarcado, adj. Deſcompaſſado. Deſconjuntado. Part. de

Deſarcar, v. a. - quei. Tirar os arcos,

Deſareiar, v. a. Tirar a areia, limpar da areia.

Deſarmado, adj. part. de deſarmar. Fig. Deſapercebido. Falto de alguma couſa. Mal fortalecido.

Deſarmador, - ora, m. f. Que deſarma.

Deſarmamento, ſ. m. Acçaõ de deſarmar.

Deſarmar, v. a. Tirar as armas. Fig. Deſaparelhar, tirar a armaçaõ de huma Igreja &c. Deſenteſar a corda, *fallando do arco*. V. n. Diſparar tiro.

Deſarraigar, v. a. - guei. Arrancar com as raizes. Fig. Tirar ou extinguir de todo. Obrigar a ſahir.

Deſaranhado, adj. Limpo das téas de aranha.

Deſarranjar, v. a. Pôr em deſordem o que eſtava em arranjo, perturbar.

Deſarranjo, ſ. m. Deſordem. Diſcordia. Má economia.

Deſarraſoadamente, adv. Sem razaõ.

Deſarraſoado, adj. Que naõ ſe guia pela razaõ, e prudencia. Feito ſem razaõ. Naõ conforme á razaõ.

Deſarraſoamento, ſ. m. Dito, ou feito que naõ ſe conforma com a razaõ.

Deſarraſoar, v. a. Moſtrar que naõ ſe conforma com a razaõ. V. n. Naõ arraſoar com juizo, a propoſito.

Deſarraſoar-ſe, v. a. refl. Sahir dos termos da razaõ.

Deſarrimado, adj. Sem arrimo.

Deſarrimo, ſ. m. Falta de arrimo. Deſamparo.

Deſarrufar, v. a. Fazer que ſe concilie o que eſtava arrufado.

Deſarrufar-ſe, v. a. refl. Congraçar-ſe o que eſtava arrufado.

Deſarrugamento, ſ. m. Acçaõ de deſarrugar.

Desarrumar, v. a. Pôr fóra de seu lugar as cousas.

Desarvorar, v. a. Abaixar o que estava arvorado.

Desasadamente, adv. Desmaseladamente.

Desasado, adj. Desmaselado, falto de prestimo, negligente.

Desasar, v. a. Tolher os asos. Fazer cahir as azas. Fig. (T. familiar) Quebrar os braços com pancadas.

Desasir, v. a. Largar o que estava asido, e seguro.

Desasir-se, v. a. refl. Despegar-se o que estava pegado.

Desasnar, v. a. (T. familiar.) Tirar a primeira rudeza. Fazer sahir de ignorancia grosseira, e vergonhosa.

Desassanhar-se, v. refl. Perder a sanha que se tinha contra outrem.

Desassellar, v. a. Tirar o sello. Abrir a carta.

Desassisado, adj. Falto de siso. Imprudente. Fatuo.

Desassistir, v. a. Nao dar auxilio, faltar com a assistencia. Desamparar.

Desassocegadamente, adv. Sem socego.

Desassocegar, v. a. - guei. Privar do socego.

Desassocego, s. m. Falta de socego.

Desassolvar, v. a. Tirar a polvora humida do canhaõ.

Desassombradamente, adv. Sem medo.

Desassombrado, adj. Que naõ tem sombra. Que naõ está assustado. Que naõ tem medo. Part. de

Desassombrar, v. a. Tirar o que faz sombra. Tirar o medo.

Desassombrar-se, v. a. refl. Perder o medo.

Desassazonado, adj. Que vem, ou he fóra de sazaõ. Despropositado.

Desastradamente, adv. Com desastre.

Desastrado, adj. Que naõ tem boa fortuna. Infeliz.

Desastre, s. m. Desgraça, infortunio.

Desatacar, v. a. - quei. Desatacar a liga. Descarregar o canhaõ, a espingarda &c.

Desatado, adj. Mal seguido, *fallando de hum discurso* part. de

Desatar, v. a. Soltar o que está atado, tirar o nó. Derreter, *fallando de neve, e cousas semelhantes.* Diluir.

Desataviadamente, adv. Com desatavio.

Desataviado, adj. Que naõ tem atavios.

Desataviar, v. a. Tirar os atavios.

Desatavio, s. m. pen. l. Falta de atavio.

Desatinadamente, adv. Sem tino.

Desatinar, v. a. Tirar o tino. Fazer commetter desatino. V. n. Naõ ter tino, ou perder o tino.

Desatino, s. m. Falta, ou perda de tino. Fig. Acçaõ desacertada.

Desatravessar, v. a. Tirar as travessas. Tirar o que atravessa, o que empacha.

Desattenção, s. f. - ões no plur. Falta de attenção. Acçaõ falta de respeito. Fig. Abstracçaõ.

Desattender, v. a. Naõ attender. Faltar ao respeito. Naõ fazer cazo.

Desattentadamente, adv. Com inconsideraçaõ.

Desattentado, adj. Que naõ advertc no que faz.

Desattentar, v. n. Naõ attentar. Naõ ter cuidado, ou descuidar-se de fazer alguma cousa.

Desattento, adj. Falto de attenção. Falto de urbanidade. Descuidado.

Desattento, s. m. Inconsideraçaõ, descuido. Falta de urbanidade.

Defavagar, v. a. - guei. (T. de alveitar.) Aparar, ou tirar os rebitos da ferradura. Arrancar a ferradura.

Defavença, ſ. f. Diſſençaõ, diſcordia.

Defaventura, ſ. f. V. Deſventura.

Defaventurado, adj. Sem ventura.

Defavergonhado, adj. Que naõ tem vergonha. Petulante.

Defavergonhamento, ſ. m. Falta de vergonha. Petulancia, impudencia.

Defavergonhado, adj. Que perdeo a vergonha, ou que naõ tem vergonha. Petulante.

Defavergonhamento, ſ. m. Falta de vergonha. Petulancia.

Defavergonhar-ſe, v. n. reſl. Perder a vergonha. Fazer-ſe inſolente.

Defavezar, v. a. Tirar o vezo. Deſafazer, deſacoſtumar.

Defaviamento, ſ. m. Falta de aviamento. Eſtorvo.

Defavindo, adj. Diſçorde.

Defavir, v. a. - vim - vindo. Fazer com que outros ſe defavenhaõ. Verbo irreg. Conjuga-ſe como o ſimples Vir.

Defavir-ſe, v. a. reſl. Eſtar em defavença, diſcordar, perder a amizade.

Defaviſado, adj. Que recebeo aviſo para naõ eſtar peló aviſo já recebido. Falto de ſiſo, imprudente. Part. de

Defaviſar, v. a. Dar hum aviſo contrario a outro.

Defauthorar, v. a. Privar das inſignias de huma dignidade.

Defauthoridade, ſ. m. Falta, quebra de authoridade, de reſpeito, de decoro.

Defauthoriſar, v. a. Privar da authoridade.

Defauthoriſar-ſe, v. a. reſl. Privar-ſe da authoridade. Haver-ſe indecoroſamente.

Defazado, e outros derivados, melhor que Deſafado.

Defazo, ſ. m. Deſmazelo. Negligencia. Falta de azo, de deſtreza.

Desbagoar, v. a. Tirar os bagos.

Desbagulhar, v. a. Tirar o bagulho.

Desbalſar, v. a. Cortar, deſfazer as balſas.

Desbancar, v. a. - quei. Levar vantagem, ter o primeiro lugar, ſer melhor. Ganhar todo o dinheiro ao jogador, que faz a banca.

Desbaratadamente, adv. Com perda. Como perdulario.

Desbaratador, - ora, m. f. Que deſbarata.

Desbaratar, v. a. Deſperdiçar. Vender por preço muito baixo. Derrotar. Deſtruir. Diſſipar. Eſtragar. Corromper. Desfazer. Arruinar.

Desbaratar-ſe, v. a. reſl. Deſtruir-ſe, desfazer-ſe.

Desbarate, ſ. m., e melhor.

Desbarato, ſ. m. Deſtruiçaõ. Deſtroço. Ruina. Deſperdicio.

Desbarbado, adj. Sem barba.

Desbarrar, v. a. Tirar o barro ao vaſo, que eſtá barrado.

Desbarretar, v. a. Tirar o barrete a outrem.

Desbarretar-ſe, v. a. reſl. Tirar o barrete a ſi, deſcobrir a cabeça.

Desbaſtador, - ora, m. f. Que desbaſta.

Desbaſtar, v. a. Tirar o mais groſſo ao tronco, madeiro, ou marmore que ſe ha de lavrar. Cortar ramos á arvore, ou tirar plantas á ſementeira para ficar menos baſta. Fig. Tirar a rudeza ao entendimento.

Desbaſtardar, v. a. Legitimar. Tirar o que he vicioſo, eſtranho.

* Desbautizar-ſe, v. a. reſl. Irritar-ſe.

Desbeiçar, v. a. Quebrar o beiço, ou borda.

Desbocado, adj. Que falla mal de todos. Desenfreado em palavras indecentes. Que naõ dá pelo freio *fallando de cavallo &c.*

Desbocar-se, v. a. refl. - quei. Tomar o freio nos dentes, naõ dar pelo freio. Fig. Fallar desenfreadamente, com indecencia.

Desbolado, adj. Desmiolado, sandeo.

Desborçolado, adj. Sem bordas.

Desboroar, v. a. Desfazer os torrões de terra, o muro, a parede &c.

Desboroar-se, v. a. refl. Desabar-se, desafir-se.

Desbotadura, s. f. O effeito de desbotar.

Desbotar, v. a. Tirar a viveza da côr. Diminuir o lustre. V. n. Perder a viveza da côr. Fig. Ser inferior. Desdizer, desmerecer, degenerar. Embotar.

Desbragado, adj. Que se soltou, ou foi solto da braga. Desenfreado dissoluto.

Desbravar, v. a. Tirar, ou quebrar a braveza. V. n. Quebrar, ou perder a braveza.

Desbrincar, v. a. - quei. Tirar os brincos, e ornamentos. Desenfeitar.

Desbrochar, V. Desabrochar.

Desbuchar, v. a. Lançar do bucho a comida *fallando das aves de rapina.* Fig. (T. vulgar) Descobrir o segredo.

Desburcinado, adj. Que tem a borda quebrada. Que tem as feições quebradas, *fallando de estatua.*

Descabeçar, v. a. Cortar a cabeça. Diminuir, vasar.

Descabellar, v. a. Tirar o toucado. Despentear. Embaraçar o cabello.

Descadeirar, v. a. V. Derrear.

Descahida, s. f. Queda, ruina. Guizado feito dos miudos da gallinha, cabidella. Fig. Dito engraçado, e repentino.

Descahimento, s. m. Decadencia do lustre &c.

Descahir, v. n. (T. naut.) Apartar-se do rumo por causa da corrente &c. Soffrer decadencia de bens, de valimento, &c. Ir a mal o que estava bem. Declinar.

Descalçar, v. a. Tirar o calçado.

Descalçar-se, v. a. refl. Tirar o calçado a si.

Descalço, adj. Que naõ tem calçado, sem calçado.

Descalvar, v. a. Tirar o que está no cimo dos montes.

Descambaçaõ, s. f. - ões no plur. e

Descambamento, s. m. ou

Descambadella, s. f. (T. baixos) Dito baixo, gracioso. Despropósito.

Descambar, v. n. Cahir escorregando. V. a. Trocar.

Descambio, s. m. Troca.

Descaminhador, Descaminhar. V. Desencaminhador &c.

Descaminho, s. m. Máo proceder. Extravio das rendas &c. para outros fins alheios do seu destino.

Descampado, s. m. Sitio solitario. Planicie.

Descançadamente, adv. Com descanço, com tranquillidade.

Descançado, adj. Sem trabalhos, sem cuidados, que inquietem. Vagaroso no fallar. Ocioso, socegado.

Descançaõ, s. f. pen. l. - ões no plur. V. Escançaõ.

Descançar, v. a. Livrar a outro do trabalho, servindo em lugar delle. Tirar de cuidado, de inquietaçaõ, susto &c. V. n. Repousar do trabalho. Repousar do cançaço. Parar no caminho para repousar. Naõ ser la-

vrado, nem plantado, *fallando do campo.* Dormir. Apoiar-ſe.

Deſcanço, ſ. m. Ceſſaçaõ de movimento do corpo, do trabalho do corpo, ou de eſpirito. Ferto, em que deſcança o caõ da eſpingarda. Peça em que deſcança qualquer couſa.

Deſcantar, v. a. Acompanhar ao que canta, *fallando de inſtrumento.* Dar deſcante. Dizer mal de alguem, cenſurar. Fallar deſacordadamente.

Deſcante, ſ. m. Viola pequena. Concerto de inſtrumentos, ou de vozes acompanhadas de inſtrumentos. Fig. no plur. Razões frivolas.

Deſcaptivar, v. a. Tirar do captiveiro.

Deſcarado, adj. Que naõ tem vergonha. Deſavergonhado.

Deſcaramento, ſ. m. Falta de vergonha.

Deſcarapuçado, adj. Que naõ tem carapuça.

* Deſcardear, *por* Eſquerdear.

Deſcarga, ſ. f. Acçaõ de deſcarregar. Correnteza de humores que ſe expellem. Deſculpa, deſeza de falta, culpa &c. Pagamento. Soluçaõ da obrigaçaõ.

Deſcargo, ſ. m. Satisfaçaõ. Deſculpa de falta, erro, crime &c.

Deſcaridoſo, adj. Que naõ tem caridade.

Deſcarnado, adj. Sem carnes, magro. Part. de

Deſcarnar, v. a. Tirar a carne do oſſo, ou de qualquer membro para deſcobrir o que eſtá dentro. Diminuir as carnes, a gordura. Tirar a terra em torno ao edificio &c.

Deſcarregamento, ſ. m. O meſmo que Deſcarga.

Deſcarregar, v. a. - guei. Tirar a carga. Dar tiro. Dar com força. V. n. Empregar-ſe, *fallando de tiro, golpe.* Alliviar-ſe do pezo.

Deſcarriado, adj. Que ſe perdeo do rebanho, que eſtá fóra do rebanho.

Deſcartar-ſe, v. a. refl. Trocar as cartas, que naõ ſervem para o jogo, por outras da baralha. Deſculpar-ſe reſpondendo. Deixar-ſe.

Deſcarte, ſ. m. As cartas, que ſe rejeitaõ no jogo.

Deſcaſamento, ſ. m. Acçaõ de deſcaſar, ou de deſcaſar-ſe.

Deſcaſar, v. a. Annullar o caſamento. Separar os caſados.

Deſcaſcamento, ſ. m. Acçaõ de deſcaſcar.

Deſcaſcar, v. a. - quei. Tirar a caſca.

Deſcativar. Melhor Deſcaptivar.

Deſcalvagar, v. a. - guei. Deſmontar a artilheria. V. n. Apear-ſe.

Deſcaveirado, adj. Que tem o roſto muito macilento.

Deſcaveirar, v. a. Deſcarnar a caveira. Fig. Deſcarnar qualquer oſſo.

Deſcendencia, ſ. f. Serie dos que deſcendem de hum meſmo tronco por geraçaõ.

Deſcendente, part. a. de

Deſcender, v. n. Deſcer. Proceder de hum meſmo tronco por geraçaõ. Derivar-ſe.

Deſcendimento, ſ. m. Acçaõ de deſcer, ou de ſer deſcido.

Deſcenſaõ, ſ. f. - ões no plur. Movimento para baixo, *diz-ſe daquelle que faz o compaſſo.*

Deſcenſo, ſ. m. (T. de Phyſica) Deſcida. *Diz-ſe dos corpos graves.*

Deſcente, ſ. f. Deſcida. *Diz-ſe da maré quando vaſa.*

Deſcer, v. n. Vir de cima para baixo. Declinar, pender para baixo. V. a. Trazer para baixo. Abaixar, abater. ter menos.

Deſcercar, v. a. - quei. Fazer levantar o cerco.

Deſcida, ſ. f. Acçaõ de deſcer. Ladeira.

Deſcimento, ſ. m. Acçaõ de deſcer.

Deſcingir, v. a. Deſapertar, ou tirar o cinto.

Deſcoalhar, adj. Fazer liquidar-ſe o que eſtá coalhado.

Deſcoalhar-ſe, v. a. reſl. Fazer-ſe liquido.

Deſcoberta, ſ. f. A terra achada de novo. Deſcobrimento.

Deſcobertamente, adv. Sem embuço, claramente, ás claras.

Deſcoberto, adj. part. irreg. de Deſcobrir. Deſacautelado. Sem defenſa. Expoſto ao ar.

Deſcobridor, - ora, m. f. Que deſcobre.

Deſcobrimento, ſ. m. Acçaõ de deſcobrir. A couſa deſcoberta.

Deſcobrir, v. a. no Part. - coberto. Tirar o que cobre, ou encobre. Patentear. Achar. Aviſtar. Dar a conhecer.

Deſcobrir-ſe, v. a. reſl. Tirar o chapeo. Manifeſtar-ſe. Dar-ſe a conhecer.

Deſcocadamente, adv. (T. baixo) Com deſcoco.

Deſcocar-ſe, v. a. reſl. Atrever-ſe com deſpejo. Perder a vergonha.

Deſcoco, adj. Atrevimento com deſpejo. Pouca vergonha.

Deſcodear, v. a. Tirar a codea.

Deſcomedidamente, adv. Com deſcomedimento.

Deſcomedido, part. de Deſcomedir-ſe. Deſproporcionado.

Deſcomedimento, ſ. m. Falta de comedimento.

Deſcomedir-ſe, v. a. reſl. Proceder com deſcomedimento.

Deſcomer, v. n. Deſonerar o ventre dos excrementos.

Deſcommodidade, ſ. f. Falta de commodidade.

Deſcommodo, ſ. m. O meſmo que incommodo.

Deſcomparado, adj. (T. Familiar) Que naõ eſtá muito bem com outro.

Deſcompadrar, v. a. Deſunir amigos, ſeparar da boa correſpondencia os amigos. V. n. Perder a amizade.

Deſcompaſſadamente, adv. Fóra das medidas, com deſproporçaõ.

Deſcompaſſado, adj. Que he fóra de compaſſo. Extremadamente grande. Deſproporcionado, irregular. Part. de

Deſcompaſſar, v. a. Fazer huma couſa fóra das medidas, fóra de proporçaõ.

Deſcompaſſar-ſe, v. a. reſl. Sahir da ordem, do tempo, e de ſuas medidas.

Deſcompor, v. a. - puz - poſto. Deſordenar; perturbar a ordem. Tirar o ornato. Baldar. Afrontar com palavras. Perturbar. Verbo irregular, conjuga-ſe como Pôr.

Deſcompor-ſe, v. a. reſl. Faltar á decencia, quer em palavras, quer em acções.

Deſcompoſiçaõ, ſ. f. - ões no plur. Falta de compoſtura. Deſalinho. Deſconcerto. Deſordem phyſica. Diſcordia. Acçaõ contraria á decencia.

Deſcompoſtamente, adv. Contra a decencia. Com falta de compoſtura.

Deſcompoſto, part. de Deſcompor. Deſalinhado. Deſconcertado. Deſordenado em palavras, e acções. Sem ſymetria.

Deſcompoſtura, ſ. f. Deſalinho. Indecencia, immodeſtia.

Deſcomprazer, v. a. Deixar de comprazer. V. irregular, e defectivo. Conjuga-ſe como Aprazer.

Deſconcertadamente, adv. Sem concerto, ſem modeſtia, ſem moderaçaõ.

Deſconcertar, v. a. Desfazer o concerto, a compoſiçaõ de huma couſa bem ordenada. Deſmanchar. V. n. Diſcrepar.

Deſconcertar-ſe, v. a. reſl. Deſavir-ſe. Deſmanchar-ſe.

Deſconcerto, ſ. m. Deſmancho. Deſordem no proceder. Couſa mal feita. No plur. Couſas, palavras oppoſtas, mal acertadas, tollices.

Deſconcordancia, ſ. f. Falta de concordancia. Deſconformidade. Diſſonancia.

Deſconcordante, part. a. de

Deſconcordar, v. n. Naõ concordar, diſcrepar. Ser diſſonante.

Deſconfiadamente, adv. Com deſconfiança.

Deſconfiança, ſ. f. Falta de confiança. Receio, ſuſpeita.

Deſconfiar, v. a. Pôr em deſconfiança. Deſanimar. V. n. Ter deſconfiança de.... Enfadar-ſe com alguem.

Deſconformar, v. n. Naõ eſtar, ou naõ ſer conforme. Ser differente.

Deſconforme, adj. Que naõ ſe conforma, naõ parecido.

Deſconformidade, ſ. f. Falta de conformidade.

Deſconfortadamente, adv. Com deſconforto.

Deſconfortar, v. a. Tirar o conforto, o alento. Deſanimar, deſconſolar.

Deſconforto, ſ. m. Falta de conforto, de alento. Deſconſolaçaõ.

Deſconhecer, v. a. Naõ conhecer o que já ſe conhecia. Naõ querer reconhecer. Tratar como deſconhecido. Naõ

ágradecer, *fallando de beneficio, offerta &c.*

Deſconhecimento, ſ. m. Falta de conhecimento. Ignorancia. Deſagradecimento.

Deſconjunçaõ, ſ. f. - ões no plur. e

Deſconjunctamento, ſ. m. Deslocaçaõ.

Deſconjunctar, v. a. Deslocar.

Deſconjunctura, ſ. m. V. Deſconjunçaõ.

Deſconſentir, v. a. Revogar conſentimento. Naõ conſentir. Naõ ſer do meſmo ſentimento.

Deſconſolaçaõ, ſ. f. - ões no plur. Falta de conſolaçaõ.

Deſconſoladamente, adv. Com deſconſolaçaõ.

Deſconſolador, -ora, m. f. Que deſconſola.

Deſconſolar, v. a. Tirar a conſolaçaõ, cauſar deſconſolaçaõ.

Deſconſolar-ſe, v. a. reſl. Perder a conſolaçaõ, ou cahir em deſconſolaçaõ.

Deſconſolativo, adj. Proprio para deſconſolar.

Deſconſolo. V. Deſconſolaçaõ.

Deſcontar, v. a. Diminuir de huma ſomma parte della. Fig. Compenſar hum goſto com algum deſgoſto, &c. ou pelo contrario.

Deſcontentadiço, adj. Que naõ he facil de contentar, ou contentar-ſe. Que ſe deſcontenta com facilidade.

Deſcontentamento, ſ. m. Falta de contentamento. Deſgoſto. Diſſabor. Triſteza.

Deſcontentar, v. a. Tirar o contentamento, ou cauzar deſcontentamento. Deſagradar.

Deſcontentativo, adj. Que deſcontenta.

Deſcontente, adj. Naõ contente. Deſagradado.

Deſcontinencia, ſ. f. Falta de continencia.

Deſcontinuaçaõ, ſ. f. - ões no plur. Interrupçaõ.

Deſcontinuadamente, adv. Com deſcontinuaçaõ.

Deſcontinuar, v. a. Naõ continuar, ceſſar de fazer. Deixar-ſe de algum coſtume, &c. Dividir o que era contiguo, e pegado com outro.

Deſconto, ſ. m. Diminuiçaõ de alguma parcella, de alguma ſomma. Satisfaçaõ, compenſaçaõ.

Deſconveniencia, ſ. f. Diſcrepancia. Deſproporçaõ da couſa que naõ diz com outra.

Deſconveniente, part. a. de Deſconvir.

Deſconverſar, v. a. Interromper a converſa.

Deſconverſavel, adj. Intratavel, inſociavel. Incommodo.

Deſconverſavelmente, adv. De hum modo intratavel.

Deſconvir, v. n. Naõ convir. Diſcrepar. Naõ ſer conveniente.

Deſcoraçoado, adj. V. Deſcorçoado.

Deſcorado, adj. Sem côr no roſto. Que perdeo a côr.

Deſcorar, v. a. Fazer perder, ou tirar a côr. V. n. Perder a côr.

Deſcorar-ſe, v. a. refl. Perder a côr.

Deſcorchar, V. Eſcorchar.

Deſcorçoado, adj. Que perdeo o animo, Part. de Deſcorçoar.

Deſcorçoamento, ſ. m. Acçaõ de perder, de fazer perder o animo. Falta de animo.

Deſcorçoar, v. a. Fazer perder o animo. V. n. Perder o animo.

Deſcornar, v. a. O meſmo que Eſcornar.

Deſcoroar, v. a. Tirar a coroa. Fig. Tirar qualquer ornato da cabeça. Derribar obra, que ſerve de coroa.

Deſcorreger-ſe, v. a. refl. Deſordenar-ſe na guerra. Deſconcertar-ſe.

Deſcorrer-ſe, v. a. refl. Livrar-ſe da vergonha.

Deſcortez, adj. Que naõ tem urbanidade, incivil.

Deſcortezia, ſ. f. Falta de urbanidade, incivilidade.

Deſcortezmente, adv. Com incivilidade.

Deſcortiçar, v. a. Tirar a caſca, ou cortiça das arvores.

Deſcortinar, v. a. *Na fortificaçaõ.* Deitar em terra a cortina. Fig. Deſcobrir.

Deſcortino, ſ. f. Acçaõ de deſcortinar.

Deſcoſer, v. a. Desfazer a coſtura. Fig. Desfazer. Cortar. Murmurar, cenſurar.

Deſcoſer-ſe, v. a. refl Desfazer-ſe a coſtura. Deſconjuntar-ſe.

Deſcoſidúra, ſ. f. Acçaõ de deſcoſer. Coſtura que ſe desfez.

Deſcoſtume, ſ. m. Falta de coſtume. Deſuſo.

Deſcotoado, adj. A que ſe tirou o cotaõ. Deſembaraçado. Deſavergonhado.

Deſcoutar, v. a. Devaſſar a coutada. Tirar o privilegio de couto.

Deſcredito, ſ. m. Falta de credito. Má reputaçaõ.

Deſcrer, v. a. Naõ crer, ou deixar de crer. Dizer alguem que naõ crê em Deos.

Deſcrido, adj. Que naõ crê. Infiel, incredulo.

Deſcrever, v. a. no part. - cripto. Fazer deſcripçaõ.

Deſcripçaõ, ſ. f. - ões no plur. Definiçaõ imperfeita, *na Logica.* Retrato de huma couſa por palavras.

Deſcriptor, ſ. m. - O que deſcreve.

Deſcuidadamente, adv. Com deſcuido.

Deſcuidado, adj. Que naõ tem cuidado. Livre de cuidados. Em que naõ ſe cuida. Naõ frequentado.

Deſcuidar, v. a. Cauzar deſcuido. V. n. Perder, ou naõ ter cuidado de....

Deſcuidar-ſe, v. a. reſl. *Eſquecer-ſe*, perder o cuidado de....

Deſcuido, ſ. m. Falta de cuidado. Eſquecimento.

Deſcuidoſo, adj. Negligente, que naõ he cuidadozo.

Deſculpa, ſ. f. Juſtificaçaõ do que he culpado, aſſegando razões para o deſculparem.

Deſculpador, - ora, m. f. Que deſculpa.

Deſculpar, v. a. Juſtificar da culpa. Receber a deſculpa.

Deſculpar-ſe, v. a. reſl. Juſtificar-ſe da *culpa*.

Deſdem, ſ. m. Deſprezo com brio, ou ſoberba. Deſattençaõ. Deſcuido affectado no veſtir &c. Eſquivança. Deſabrimento no trato.

Deſdenhador, - ora, m. f. Que deſdenha.

Deſdenhar, v. a. Deſprezar com brio, com altiveza.

Deſdenhar-ſe, v. a. reſl. Dedignar-ſe. *Deſprezar-ſe*.

Deſdenhoſo, adj. Que trata com deſdem. Que moſtra deſdem.

Deſdentado, adj. Que naõ tem dentes.

Deſdentar, v. a. Tirar os dentes.

Deſdita, ſ. f. Infortunio, infelicidade.

Deſditado, adj. Infeliz.

Deſditoſamente, adv. Com deſdita.

Deſditoſo, adj. O meſmo que Deſditado.

Deſdizer, v. a. irreg. - diſſe - dito. Dizer o contrario do que eſtá dito. Retractar o dito. Refutar. V. n. Naõ convir, naõ ſe parecer, diſcrepar. Conjuga-ſe como Dizer.

Deſdizer-ſe, v. a. reſl. Retractar-ſe do proprio dito.

Deſdobrar, v. a. Eſtender o que eſtá dobrado.

Deſdourar, v. a. Tirar o ouro ao que eſtá dourado. Fig. Deſluſtrar. Diminuir.

Deſdouro, ſ. m. Deſluſtre da fama, &c. deshonra.

Deſeccante, part. act. de

Deſeccar, v. a. - quei. Tirar a humidade.

Deſeccativo, adv. Que deſecca.

Deſeclipſar-ſe, v. a. reſl. Ficar como antes do eclipſe.

Deſedificar, v. a. - quei. Dar máo exemplo.

Deſedificar-ſe, v. a. reſl. Eſcandalizar-ſe com o máo exemplo.

Deſegurado, adj. Falto de ſegurança.

Deſejar, v. a. Ter deſejo.

Deſejavel, adj. Digno de ſer deſejado.

Deſejo, ſ. m. Vontade de poſſuir, ou conſeguir o que nos falta.

Deſejoſamente, adv. Com deſejo.

Deſejoſo, adj. Que tem deſejo.

Deſembainhadura, ſ. f. Acçaõ de deſembainhar.

Deſembainhar, v. a. Tirar da bainha.

Deſembaraçadamente, adv. Com deſembaraço.

Deſembaraçar, v. a. Tirar, ou livrar de embaraço.

Deſembaraço, ſ. m. Acçaõ de deſembaraçar. Falta de embaraço. Ouſadia.

Deſembaralhar, v. a. Separar o que eſtá confundido.

Deſembarcaçaõ, ſ. f. - ões no plur. Acçaõ de deſembarcar.

Deſembarcadouro, ſ. m. Sitio onde ſe deſembarca.

Deſembarcar, v. a. - quei. Tirar da embarcaçaõ. V. n. Sahir da embarcaçaõ.

Deſembargadamente, adv. Livremente.

Deſembargador, ſ. m. Magiſtrado, que tem voto em Tribunaes Superiores.

Deſembargar, v. a. - guei. Dar por nullo o embargo poſto em litigio. Deſembaraçar, expedir.

Deſembargo, ſ. m. Annullaçaõ do embargo. *Deſembargo do Paço.* Tribunal Supremo d'entre todos.

Deſembarque, ſ. m. Acçaõ de deſembarcar.

Deſembebedar, v. a. Fazer paſſar a bebedice.

Deſembeſtar, v. n. Correr deſenfreiadamente a beſta.

Deſembirrar, v. a. Tirar a birra, fazer perder a birra.

Deſembocar, v. a. - quei. Deſaguar o rio por ſua foz n'outro rio, ou no mar. Sahir o navio da foz do rio, da barra &c. Terminar, dar ſerventia, *fallando de rua, eſtrada &c.*

Deſembolçar, v. a. Tirar da bolça. Deſpender. Fig. Explicar.

Deſembolço, ſ. m. Deſpeza de dinheiro, que naõ foi ſatisfeita.

Deſemborrachar, v. a. Embranquecer a prata.

Deſemboſcar-ſe, v. a. refl. Sahir do boſque. Sahir da emboſcada.

Deſembraçar, v. a. Tirar o braço das embraçadeiras.

Deſembravecer, v. a. Amanſar.

Deſembrenhar, v. a. Tirar da brenha.

Deſembriagar, v. a. - guei. O meſmo que deſembebedar.

Deſembrulhar, v. a. Deſenvolver. Deſdobrar o que eſtava embrulhado. Deſfazer o equivoco, o enredo.

Deſembuçadamente, adv. Sem embuço, ſem disfarſe, claramente.

Deſembuçar, v. a. Tirar o rebuço, deſcobrir o roſto a alguem. Fig. Deſcobrir, manifeſtar.

Deſembuchar. O meſmo que Desbuchar.

Deſemburrar, v. a. Fazer perder, ou tirar a rudeza. Alegrar, fazer perder o enfado.

Deſemburrar-ſe, v. a. refl. Perder o enfado. Perder a rudeza.

Deſemmalar, v. a. Tirar da mala.

Deſemmaranhar, v. a. Deſfazer a maranha. Deſembaraçar. Fig. Decifrar.

Deſeminoinhar, v. a. Tirar a moinha.

Deſempachar, v. a. Tirar o que empacha, o que embaraça. Fig. Aliviar.

Deſempachar-ſe, v. a. refl. Tirar-ſe, deſfazer-ſe do que embaraça.

Deſempapar, v. a. Eſtirar alguma couſa para que naõ faça papo. Tirar a humidade, de que algum corpo eſtá empapado.

Deſempapelar, v. a. Deſenvolver o que eſtá envolto em papel.

Deſempar, v. a. Tirar a empa á vinha.

Deſemparelhar, v. a. Deſfazer a parelha.

Deſempavezar, v. a. Tirar os pavezes.

Deſempeçar, v. a. Tirar o empeço. Fig. Livrar. Deſembaraçar.

Deſempedrar, v. a. Tirar as pedras.

Deſempegar, v. a. - guei. Tirar do pégo.

Deſempenado, adj. Que ſe tem direito em pé. Part. de

Deſempenar, v. a. Tirar á taboa o defeito de eſtar empenada.

Deſempenhamento, ſ. m. O meſmo que Deſempenho.

Deſempenhar, v. a. Tirar a couſa, que eſtá de penhor, pagando a quantia empreſtada, ou fiada. Cum-

prir, ſatisfazer. *Deſempenhar a alguem.* Pagar por elle.

Deſempenhar-ſe, v. a. refl. Pagar as dividas, ver-ſe livre dellas. Cumprir com o que tem a ſeu cargo, com o ſeu dever.

Deſempenho, ſ. m. Acçaõ de deſempenhar, ou deſempenhar-ſe. O eſtado do que ſe deſempenhou.

Deſemperrar, v. n. Ceder da obſtinaçaõ.

Deſempeſtar, v. a. Livrar da peſte.

Deſempoar, v. a. Tirar o pó, ou ſacudir o pó.

Deſempoçar, v. a. Tirar do poço.

Deſempolgar, v. a. - guei. Soltar o que eſtá empolgado.

Deſempôr, v. a. Tirar o que eſtá de permeio. Tirar a empoſta.

Deſempoſſar, v. a. *Melhor* deſapoſſar.

Deſemprenhar, v. n. Parir. Fig. Deſcobrir com difficuldade o ſegredo.

Deſempulhar-ſe, v. a. refl. Rebater a pulha.

Deſempunhar, v. a. Tirar o punho á eſpada. Largalla da maõ.

Deſencabar, v. a. Tirar o cabo.

Deſencabeçar, v. a. Tirar alguma couſa a alguem da cabeça, deſperſuadillo della.

Deſencabreſtadamente, adv. Deſenfreadamente.

Deſencabreſtar, v. a. Tirar o cabreſto.

Deſencachar, v. a. Deſcobrir o que eſtá encachado, encoberto.

Deſencadear, v. a. Tirar a cadea ao que eſtá preſo com ella. Desligar. Deſembaraçar.

Deſencadernaçaõ, ſ. f. - ões no plur. Acçaõ de deſencadernar.

Deſencadernar, v. a. Desfazer a encadernaçaõ. Deſconjuntar.

Deſencaixadamente, adv. Com grande exceſſo. Sem circunſpecçaõ. Sem medidas.

Deſencaixamento, ſ. m. Acçaõ de tirar do encaixe, ou do eixo. Deſlocaçaõ.

Deſencaixar, v. a. Tirar do encaixe. - Deſconjunctar, deslocar. Tirar do eixo.

Deſencaixar-ſe, v. a. refl. Sahir do encaixe. Deslocar-ſe. Fig. Soltar-ſe em dizer tollices.

Deſencalhar, v. a. Tirar do encalho. V. n. Sahir do encalho.

Deſencalmadamente, adv. Sem paixaõ. Tranquillamente. Sem pejo.

Deſencalmado, adj. Tranquillo, de ſangue frio. Part. de

Deſencalmar, v. a. Livrar da calma. Deſenfadar.

Deſencaminhar, v. a. Deſviar do caminho.

Deſencaminhar-ſe, v. a. refl. Perder, ou ſahir do caminho. Depravar-ſe.

Deſencamizar, v. a. refl. Tirar a camiza ao milho. *Na volateria*, Tirar a camiza ao falcaõ bravo.

Deſencampar, v. a. Desfazer a encampaçaõ. Receber, ou acceitar o encampado.

Deſencantamento, ſ. m. Acçaõ de deſencantar.

Deſencantar, v. a. Tirar do encantamento.

Deſencantoar, v. a. Tirar a alguem donde eſtava encantoado. Fig. Tirar do eſtado de abatimento, da ſolidaõ.

Deſencapellar, v. a. Tirar o capello. Tirar a enxarcia, que cahe pelo calcez do maſtro.

Deſencarcerar, v. a. Soltar do carcere.

Deſencarregar, v. a. - guei. Livrar do encargo, do cuidado.

Deſencarretar, v. a. Deſmontar a peça da carreta.

Deſencaſtellar, v. a. Lançar fóra do caſtello.

Deſencaſtoar, v. a. V. Deſengaſtar.

Deſencavalgar, v. a. V. Deſcavalgar.

Deſencerramento, ſ. m. Acçaõ de deſencerrar. O eſtado do que eſtá deſencerrado.

Deſencoifar, v. a. *Na Artilheria he* Tirar á coifa ao canhaõ.

Deſencollar, v. a. (T. de Carpint.) Alimpar a borda da taboa com a junteira.

Deſencolerizar; v. a. Fazer paſſar a colera.

Deſencolerizar-ſe, v. a. reſl. Abrandar a colera.

Deſencolher, v. a. Eſtender o que eſtava encolhido.

Deſencolher-ſe, v. a. Haver-ſe ſem acanhamento, com deſembaraço.

Deſencommendar, v. a. Dar ordem contraria á que ſe tinha dado para alguma encommenda.

Deſencommendar-ſe, v. a. reſl. Deſencarregar-ſe da encommenda.

Deſencontrar, v. a. Fazer deſconformar. V. n. Diſcordar.

Deſencontrar-ſe, v. a. reſl. Naõ ſe encontrar no caminho. Naõ conformar-ſe. Fig. Diſtinguir-ſe, differençar-ſe.

Deſencontro, ſ. m. Acçoõ de deſencontrar, ou deſencontrar-ſe. Fig. Deſconformidade. Diſpoſiçaõ alternada.

Deſencordoar, v. a. Tirar as cordas de hum inſtrumento muſico: tirar a corda do arco.

Deſencoſtar, v. a. Tirar o encoſto.

Deſencoſtar-ſe, v. a. reſl. Apartar-ſe do encoſto.

Deſencovar, v. a. Tirar da cova.

Deſencravar, v. a. Deſpregar.

Deſencreſpar, v. a. Alizar o que eſtava creſpo.

Deſendividar-ſe, v. a. reſl. Pagar as dividas.

Deſenfadadiço, adj. Que ſerve para deſenfado. Engraçado.

Deſenfadado, adj. part. de Deſenfadar. Jocoſo, alegre. Divertido.

Deſenfadamento, ſ. m. Recreio.

Deſenfadar, v. a. Recrear, divertir.

Deſenfado, ſ. m. Recreio. Couſa que recreia. Tranquillidade.

Deſenfaixar, v. a. Tirar das faixas.

Deſenfardar, v. a. Tirar do fardo.

Deſenfardelar, v. a. Tirar do fardel. Fig. Deſcobrir.

Deſenfaſtiadamente, adv. Com deſfaſtio.

Deſenfaſtiar, v. a. Tirar o faſtio.

Deſenfeitar, v. a. Tirar os enfeites.

Deſenfeitiçar, v. a. Tirar os feitiços.

Deſenfeixar, v. a. Tirar o feixe. Deſfazer o feixe.

Deſenferrujar, v. a. Tirar a ferrugem.

Deſenfezar, v. a. O meſmo que defecar.

Deſenfiar, v. a. Tirar da enfiada. Fig. Fazer tornar a ſi o que enfiou de medo, &c.

Deſenfreadamente, adv. Com deſenfreamento. A redea ſolta.

Deſenfreamento, ſ. m. Acçaõ de deſenfrear, ou deſenfrear-ſe. Fig. Diſſoluçaõ. Immoderaçaõ.

Deſenfrear, v. a. Tirar o freio.

Deſenfrear-ſe, v. a. reſl. Soltar-ſe do freio. Fig. Ser diſſoluto, immoderado.

Deſenfronhar; v. a. Tirar da fronha.

Deſengaçar, v. a. Tirar do engaço. (T. vulgar.) Comer muito.

Deſenganadamente, adv. Sem engano, com deſengano.

Deſenganado, adj. part. de Deſenganar. Que naõ uza de enganos. Sincero. Que conhece o erro, em que eſtava.

Deſenganar, v. a. Tirar do engano.

Desenganar-se, v. a. refl. Sahir do engano, conhecer o erro, em que estava.

Desengano, s. m. Acçaõ de desenganar, ou desenganar-se. O estado do que sahio do engano, do que conheceo o seu erro. Sinceridade. Singeleza.

Desengastar, v. a. Tirar do engaste.

Desengenhoso, adj. Que naõ tem engenho.

Desengonçar, v. a. Tirar do engonço. Desconjunctar.

Desengraçadamente, adv. Sem graça.

Desengraçado, adj. Sem graça, sem sabor.

Desengraçar, v. a. Tirar a graça, fazer parecer sem graça.

Desengrazar, ou Desengranzar, v. a. Desenfiar do fio de arame as cousas engranzadas.

Desengrossar, v. a. Tirar a grossura.

Desenguiçar, v. a. Tirar o enguiço.

Desenhar, v. a. Traçar na fantesia, idear. Debuxar no papel. Intentar.

Desenho, s. m. Idea formada pelo Pintor no pensamento. Debuxo no papel. Idéa. Modelo. Molde. Empreza. Intento. Designio.

Desenlaçar, v. a. Soltar dos laços.

Desenjuriar-se, v. a. refl. Tomar satisfaçaõ da injuria.

Desenlear, v. a. Tirar o enleio. Tirar do embaraço.

Desennastrar, v. a. Desatar o nastro, com que huma cousa está atada.

Desennovellar, v. a. Desenvolver o que está em novello.

Desenquadernar. V. Desencadernar.

Desenredar, v. a. Desfazer o enredo.

Desenrolar, v. a. Desenvolver o que esta enrolado. Fig. Explicar bem. Narrar por extenso. Examinar pelo menor.

Desenroscar, v. a. - quei. Desfazer o que está enroscado. Desandar.

Desensacar, v. a. - quei. Tirar do saco.

Desenseiar, v. a. Tirar do seio.

Desenseiar-se, v. a. refl. Sahir do seio, da enseiada.

Desensinar, v. a. Fazer desaprender o que se tinha aprendido. V. n. Frustrar a doutrina.

Desensolvar, v. a. *Na Artilheria he* Tirar da peça a polvora humida, &c. para poder atirar.

Desentender, v. a. Naõ entender, ou fingir que naõ entende.

Desenterrador, s. m. Que desenterra.

Desenterrar, v. a. Tirar o que estava enterrado. Descobrir o que estava occulto.

Desentezar, v. a. Afrouxar o que estava tezo.

Desenthesourar, v. a. Tirar do thesouro.

Desenthronisar, v. a. Tirar do throno. Fig. Privar da soberania.

Desentoadamente, adv. Sem tom.

Desentoado, adj. Que naõ sabe entoar. Part. de

Desentoar, v. n. Perder o tom cantando.

Desentorpecer, v. a. Tirar o entorpecimento, a preguiça. Despertar.

Desentorpecer-se, v. a. refl. Perder o torpor.

Desentrançar, v. a. Desfazer as tranças. Soltar o cabello.

Desentranhar, v. a. Tirar as entranhas ao animal. Tirar das entranhas. Romper as entranhas. Fig. Examinar profundamente.

Desentranhar-se, v. a. refl. Dar tudo, fazer tudo por alguem, tirando-o de si.

Desentresolhar, v. a. Tirar o primei-

ro ſolho, ou coberta. Tirar a primeira peça de cima. Eſfollar.

Deſentronizar, V. Deſenthronizar.

Deſentrouxar, v. a. Desfazer as trouxas.

Deſentulhar, v. a. Tirar o entulho.

Deſentulho, ſ. m. Acçaõ de deſentulhar. O que ſe tirou do entulho.

Deſentupir, v. a. Abrir o que eſtá entupido, tirar o que entupe.

Deſenvaſar, v. a. Soltar a náo dos vaſos para deitalla ao mar.

Deſenvencilhar, v. a. Tirar das mãos de alguem o que tem ſeguro com ellas. Deſembaraçar.

Deſenvencilhar-ſe, v. a. reſl Soltar-ſe alguem das mãos do que o tinha agarrado, e ſeguro.

Deſenviolar, v. a. Expiar a Igreja violada.

Deſenvoltamente, adv. Com deſenvoltura.

Deſenvolto, adj. Que naõ he acanhado. Deſpejado. Deſembaraçado em forças, agilidade, &c. part. de Deſenvolver.

Deſenvoltura, ſ. f. Deſembaraço natural, agilidade. Fig. Deſpejo. Immodeſtia.

Deſenvolver, v. a. no part. - ido, ou - volto. Eſtender, deſdobrar. Fig. Ampliar. Explicar. Fazer creſcer o feto. Fazer abrir a flor. Fazer perder o pejo, o acanhamento. Fazer perder a modeſtia. Deſembaraçar.

Deſenxabidamente, adv. Sem ſabor.

Deſenxabido, adj. Sem ſabor. Sem graça.

Deſenxarciar, v. a. Tirar as enxarcias.

Deſerçaõ, ſ. f. - ões no plur. Acçaõ de deſertar.

Deſertar, v. a. Auſentar-ſe do ſerviço militar ſem licença.

Deſerto, ſ. m. Lugar deſpovoado, ſolitario.

Deſerto, adj. Solitario, deſpovoado.

Deſertor, ſ. m. Que ſe auſenta do ſerviço militar ſem licença.

Deſeſpantar, v. a. Tirar do eſpanto.

Deſeſpantar-ſe, v. a. reſl. Perder o eſpanto.

Deſeſperaçaõ, ſ. m. - ões no plur. Falta, ou perda de eſperança com impaciencia.

Deſeſperado, adj. Naõ eſperado. Que eſtá em deſeſperaçaõ. Que perdeo as eſperanças. De que naõ ha eſperanças. Part. de

Deſeſperar, v. a. Cauſar deſeſperaçaõ, fazer deſeſperar. V. n. Perder as eſperanças. Entrar em deſeſperaçaõ.

Deſeſquipado, adj. Falto de eſquipaçaõ.

Deſeſtimaçaõ, ſ. f. - ões no plur. Falta de eſtimaçaõ.

Deſeſtimador, - ora, m. f. Que deſeſtima.

Deſeſtimar, v. á. Naõ eſtimar. Naõ fazer cazo. Deſprezar.

Desfabricar, v. a. - quei. Eſtorvar a fabrica. Desfazer o fabricado.

Desfalcamento, ſ. m. Diminuiçaõ de rendas, &c.

Desfalcar, v. a. Diminuir rendas, &c.

Desfallecer, v. a. Faltar a alguem com alguma couſa, naõ lhe dar, negarlhe o neceſſario, o que lhe baſta. V. n. Faltar. Faltar o animo, as forças. Cahir em erro, em falta.

Desfallecido, adj. part. de Desfallecer. Falto, deſtituido. Enfraquecido por falta de. . . .

Desfallecimento, ſ. m. Falta de forças. Fraqueza. Falta de alguma prenda, dom, ou qualidade, &c.

Desfalque, ſ. m. melhor que Desfalcamento.

* Desfarçado, adj. *por* Deſcarado.

* Desfarçamento, ſ. m. *por* Deſcaramento.

* Desfarçar-se, v. a. *por* Descarar-se.
Desfastio, s. m. Falta de fastio. Sabor, graça no fallar, no escrever, de sorte que dá gosto a quem lê, ou ouve.
Desfavor, s. m. Falta de favor. Repulsa.
Desfavorecer, v. a. Naõ favorecer.
Desfazer, v. a. - fiz - feito. Desmanchar o que está feito. Tirar-lhe a fórma, a feiçaõ &c. Privar. Alimpar. Dissipar. Abater. V. irregular. Conjuga-se como o simples *Fazer*.
Desfazer-se, v. a. refl. Privar-se, apartar de si. Desembaraçar-se. Dissipar-se.
Desfazimento, s. m. Acçaõ de desfazer.
Desfechado, adj. Desmarcado. Part. de
Desfechar, v. a. Abrir o que está fechado. Descarregar, *fallando de golpe, tiro &c.* V. n. Despacar, *fallando de tormenta*. Concluir.
Desfecho, s. m. *Nos Dramas he a* soluçaõ do enredo.
Desfear, v. a. Afear.
Desfeita, s. f. Desculpa. Acçaõ injuriosa. Conclusaõ de alguma cousa.
Desfeito, adj. part. de Desfazer. Desfeito, dissolvido. Furioso, grande *fallando de vento, tormenta*. Debilitado. Frustrado.
Desfeito, s. m. Picado grosso de carneiro, paõ, e outros ingredientes.
Desferir, v. a. Largar a vela.
Desferrar, v. a. Tirar a ferradura.
Desfiado, adj. part. de Desfiar. *Desfiados*, obra, que se faz désfiando a lençaria para paramentos. Fig. Espalhado, derramado.
Desfiar, v. a. Desfazer em fios. Fig. Desbaratar.
Desfigurar, v. a. Tirar as feições, mudar as feições.

Desfilada, s. f. Disposiçaõ dos soldados, quando vaõ huns atraz dos outros.
Desfilar, v. a. Dispôr o exército em fileiras. V. n. Marchar em fileiras.
Desfivellar, v. a. Desapertar a fivella.
Desflegmar, e
Desfleimar, *ou*
Desfleumar, v. a. Tirar a fleuma.
Desflorar, v. a. Tirar a flor. Deshonrar a donzella.
Desflorido, adj. pen. l. Onde naõ ha flores.
Desfogonar-se, v. a. refl. Gastar-se o fogaõ da peça de artilheria.
Desfolhador, -ora, m. f. Que desfolha.
Desfolhadura, s. f. Acçaõ de desfolhar.
Desfolhar, v. a. Tirar a folha da arvore. Tirar a camiza *fallando de milho*.
Desforçar, v. a. Fazer desistir da força feita a alguem.
Desforçar-se, v. a. refl. Metter-se de posse, do que lhe foi tirado por força. Vingar a propria injuria com palavras, ou por meio das armas.
Desformar, *melhor* Deformar. Tirar a feiçaõ, desfigurar.
Desforra, s. f. Desquite no jogo, ganho do que se tinha perdido.
Desforrar, v. a. Tirar o forro.
Desforrar-se, v. a. refl. Ganhar o que se tinha perdido no jogo.
Desfradar-se, v. a. refl. Largar o habito de alguma Religiaõ, e secularisar-se com dispensa do Pontifice.
Desfraldar, v. a. Tirar a roda ao vestido. Largar as velas.
Desfrunchar, v. a. Tirar o pus aos abcessos.
Desfrutar, v. a. Colher o fructo, gozar delle. Deixar o predio em es-

tado de produzir pouco, ou nenhum fructo.

Desfrutar-se, v. a. refl. Despender-se inutilmente. Neste sentido só tem terceiras pessoas, part. activo Desfrutando, e Desfrutado.

Desfundar, v. a. Tirar o fundo á vasilha.

Desgabar, v. a. Desapreciar, dizer mal de.

Desgadelhar, v. a. Desconcertar os cabellos.

Desgalhar, v. a. Quebrar os galhos da arvore.

Desgarrada, s. f. Nome de hum baile, e de huma cantiga

Desgarrar, v. a. Apartar da conserva. V. n. Apartar-se do caminho, por onde se queria ir. Levantar ferro, fazer-se á vela.

Desgarrar-se, v. n. refl. Apartar-se da conserva. Perder o rumo. Naõ seguir o rumo. Fallar sem pejo, nem honestidade.

Desgarro, s. m. Desembaraço, brio.

Desgorjado, adj. Que traz o pescoço descoberto, sem pescocinho &c.

Desgostar, v. a. Dar desgosto. V. n. Naõ fazer gosto, naõ gostar.

Desgosto, s. m. Diffabor, descontentamento.

Desgostoso, adj. Que causa desgosto. Que vive descontente. Sem sabor, insipido.

Desgovernado, adj. Que se rege mal. Que anda mal, que naõ governa bem, *fallando de hum navio*. Part. de

Desgovernar, v. a. (T. de alveitar) cortar alguns ramos das veias á besta, e atallos para que encabecem, e naõ corra o humor ás juntas. Fazer que alguem naõ seja governado, ou naõ se governe bem.

Desgovernar-se, v. a. refl. Naõ guardar, quebrar a dieta, *fallando de doentes*. Administrar mal os seus bens &c. Naõ fazer bem as suas funções, *fallando de hum membro do corpo*.

Desgoverno, s. m. Falta de bom governo. Entre alveitares he o remedio de desgovernar.

Desgraça, s. m. Falta do favor de que se gozava. Desventura, infelicidade.

Desgraçadamente, adj. Por desgraça, por infelicidade.

Desgraçado, adj. Que já naõ goza da graça, ou favor de alguem. Infeliz.

Desgraduar, v. a. Melhor he Degraduar, degradar.

Desgrenhado, adj. part. de Desgrenhar. Fig. Desagradavel, *fallando de inverno*.

Desgrenhar, v. a. Arripiar o cabello, desconcertar o toucado.

Desgrudar, v. a. Despegar o que estava pegado com grude.

Desguarnecer, v. a. Tirar armas, gente, munições de huma praça, &c. Tirar a guarniçaõ de hum vestido &c.

Deshabilitar, v. a. Ter, ou representar por incapaz, desabonar.

Deshabitado, adj. Onde ninguem habita, part. de

Deshabitar, v. a. Despovoar. Deixar de habitar.

Deshabituar, v. a. Tirar do habito.

Deshabituar-se, v. a. refl. Perder o habito.

Desherdaçaõ, s. f. -ões no plur. Accaõ de desherdar.

Desherdado, adj. Que naõ teve herança. Part. de

Desherdar, v. a. Excluir da herança. Privar do que lhe pertencia por herança.

Deshonestamente, adv. Com deshonestidade.

Deshoneſtar, v. a. Privar da honeſtidade.

Deshoneſtar-ſe, v. a. reſl. Peccar contra a honeſtidade.

Deshoneſtidade, ſ. f. Falta de honeſtidade. Acto deshoneſto, laſcivo.

Deshoneſto, adj. Contrario á honeſtidade. Laſcivo, impudico.

Deshonra, ſ. f. Deſdouro, desluſtre. Falta de honra com que alguem trata a outrem.

Deshonradamente, adv. Sem honra.

Deshonrador, - ora, m. f. Que deshonra.

Deshonrar, v. a. Tratar a alguem com deshonra. Offender a honra a alguem, infamando-o, &c. Deflorar *fallando de huma donzella.*

Deshonrar-ſe, v. a. reſl. Cahir em deſhonra.

Deshorado, adv. Fóra de horas, a horas incompetentes. Neſte ſentido tambem ſe diz *a deshoras.*

Deshumanamente, adv. Com deshumanidade. Cruelmente.

Deshumanidade, ſ. f. Falta de humanidade. Crueldade.

Deshumano, adj. Que naõ tem humanidade, que he contra ella.

Desjarretar, v. a. Cortar o jarrete.

Desjejuar-ſe, v. a. reſl. Comer por naõ eſtar em jejum.

Deſidia, ſ. f. Preguiça.

Deſignaçaõ, ſ. f. -ões no plur. Acçaõ de deſignar. Nomeaçaõ para alguma couſa.

Deſignar, v. a. Nomear para alguma couſa. Aſſignalar. Determinar. Significar, ſer ſignal de huma couſa, fallando por exemplo de ſimbolos.

Deſignio, ſ. m. Deſenho, projecto, intento.

Deſigual, adj. Que naõ he igual. Inſufficiente. Miſturado de bom, e máo.

Deſigualdade, ſ. f. Falta de igualdade.

Deſigualeza, ſ. f. Deſigualdade.

Deſigualmente, adv. Sem igualdade.

Deſigualar, v. a. Fazer deſigual.

Deſimaginar, v. a. Tirar da imaginaçaõ.

Deſimaginar-ſe, v. a. reſl. Perder da imaginaçaõ.

Deſimpedimento, ſ. m. Falta de impedimento. Acçaõ de deſimpedir.

Deſimpedir, v. a. Tirar o impedimento. Fig. Facilitar, *e então ſe lhe ajunta o ſubſtantivo* caminho.

Deſinçar, v. a. Limpar de bichos, &c. Deſtruir, extinguir.

Deſinchar, v. a. Tirar a inchaçaõ. V. n. Deixar de eſtar inchado.

Deſinclinado, adj. Que naõ tem inclinaçaõ, propenſaõ, affecto.

Deſinencia, ſ. f. Na Grammatica he a terminaçaõ de huma palavra.

Deſinfectar, v. a. e

Deſinficionar, v. a. Livrar da infecçaõ.

Deſinflammar, v. a. Tirar a inflammaçaõ. Ficar ſem inflammaçaõ o que eſtava inflammado. Neſte ſentido ſe diz tambem *Deſinflammar-ſe.*

Deſinjuriar-ſe, v. a. Tomar ſatisfaçaõ da injuria.

Deſinquietaçaõ, ſ. f. -ões no plur. O meſmo que Inquietaçaõ.

Deſinquietar, v. a. V. Inquietar. Perſuadir, fazer reſolver.

Deſinquieto, adj. Inquieto.

Deſintereſſadamente, adv. Sem intereſſe.

Deſintereſſado, adj. Que naõ he intereſſeiro. Sem intereſſe.

Deſintereſſe, ſ. m. Deſapego do ſeu proprio intereſſe.

Deſinvernar, v. n. Sahir dos quarteis de inverno.

Deſirmanar, v. a. Deſemparelhar.

Desiscar, v. a. - quei. Tirar a isca, comella.

Desistencia, s. f. Acçaõ de desistir, de deixar de seguir o começado.

Desistir, v. a. Fazer desistencia. Cessar, deixar de seguir o que se emprendeo, ou pretendeo.

Desloçar, v. a. Tirar a laçada. Deslocar.

Desladrilhar, v. a. Tirar o ladrilho.

Deslagear, v. a. Tirar as lages.

Deslamber-se, v. a. refl. Lamber-se o corpo.

Deslastre, s. m. Acçaõ de tirar o lastro.

Deslavado, adj. part. de Deslavar. Sem vergonha. Que tem muita lympha, *fallando do sangue*. Que naõ finge relevo, sem sombras, *fallando da pintura*.

Deslavamento, s. m. Acçaõ de deslavar. O defeito de ser deslavado.

Deslavar, v. a. Tirar a viveza da cor.

Deslavrar, v. a. *Na agricultura he* lavrar outra vez o que está lavrado.

Desleal, adj. Que naõ tem lealdade.

Deslealdade, s. f. Falta de lealdade.

Desliar, v. a. Desfazer o lio. Desatar.

Desligar, v. a. Desatar. Desfazer a uniaõ.

Deslindar, v. a. Desembaraçar huma cousa de outra. Examinar. Averiguar. Apurar. Açlarar.

Deslinguado, adj. Que naõ tem lingua. Desbocado, máo fallador.

Deslivrar, v. n. Lançar as pareas.

Deslizadeiro, adj. Lugar ladeirento, escorregadiço.

Deslizar-se, v. a. refl. Escorregar por sitio ladeirento, &c. Fig. Passar de huma cousa a outra. V. a. Omittir, deixar em silencio.

Deslocaçaõ, s. f. - ões no plur. Descompunçaõ da osso.

Deslocar, v. a. - quei. Desconjunctar hum osso. Usar impropriamente de huma palavra, fóra do lugar que deve ter na construcçaõ.

Deslocadura, s. f. O mesmo que Deslocaçaõ.

Deslombar, v. a. Derrear.

Deslouvar, v. a. Desgabar, naõ dar louvor, dizer mal, vituperar.

Deslumbramento, s. m. Escuridade da vista por muita luz. *Fig.* Cegueira do entendimento.

Deslumbrar, v. a. Offuscar a vista. Cegar o entendimento.

Deslustrar, v. a. Tirar o lustre. Fig. Tirar a reputaçaõ. Murchar.

Deslustre, s. m. Diminuiçaõ de lustre. Nodoa da reputaçaõ.

Desluzido, adj. part. de Desluzir. Fig. Sem luzimento.

Desluzimento, s. m. Falta de luzimento. O estado do que naõ tem luzimento.

Desluzir, v. a. Offuscar. Fig. Abater as boas qualidades.

Desmaginado, adj. Diz-se do potro, ou besta nova, que está corrente na liçaõ que se lhe deo.

Desmaiar, v. a. Fazer perder a côr, os sentidos. V. n. Perder a côr, os sentidos, desfallecer. Perder o animo, as forças. Perder a louçania.

Desmaio, s. m. Desfallecimento com perda dos sentidos, e da côr.

Desmalhar, v. a. Tirar as malhas.

Desmammar, v. a. Tirar a mamma á criança.

Desmanchadamente, adv. Sem compostura, com desmancho.

Desmanchaprazeres, m. f. Que estorva festa, prazer; que naõ quer concorrer para elle.

Desmanchar, v. a. Desfazer. Descon-junctar. Deslocar.

Deſmanchar-ſe, v. a. reſl. Deſtegrar-ſe.

Deſmancho, ſ. m. Deſconcerto, deſordem. Deſconjunçaõ do oſſo. Deſtegramento.

Deſmandado, adj. Que vai, ou anda fóra da boa ordem. Deſcarriado, perdido do rebanho.

Deſmandar, v. a. Mandar o contrario do que ſe tinha mandado. Tolher o meſmo, que ſe pretende. Tirar o mando. Deſfazer, atalhar, privar do mando.

Deſmandar-ſe, v. a. reſl. Naõ cumprir a ordem como devia ſer, fazendo mais, ou menos. Exceder os deveres. Obrar contra os deveres. Empolar-ſe, fallando do mar. Sahir da fórma, &c. *fallando de ſoldado.*

Deſmantelar, v. a. Demolir a fortificaçaõ, que empara a praça.

Deſmarcadamente, adv. Fóra das medidas.

Deſmarcado, adj. Que excede dos limites. Immoderado.

Deſmarear-ſe, v. a. reſl. Faltar á mareaçaõ.

Deſmaſtrear, v. a. e

Deſmaſtrar, v. a. Tirar, abater, deſarvorar os maſtros.

Deſmazeladamente, adv. Com deſmazelo.

Deſmazelado, adj. Inepto: Preguiçozo, deſcuidado do que lhe importa.

Deſmazelo, ſ. m. Falta de habilidade, de preſtimo. Deſcuido do que importa fazer.

Deſmedido, adj. Extraordinario. Deſmarcado. Part. de

Deſmedir-ſe, v. a. reſl. Haver-ſe ſem prudencia, ſem moderaçaõ, deſcomedir-ſe.

Deſmedrar, v. a. Fazer que naõ medre. V. n. Naõ medrar. Emmagrecer.

Deſmelancolizar, v. a. Tirar da melancolia.

Deſmelhorar, v. a. Tolher o melhoramento. V. n. Tornar ao máo eſtado. Ir para peior.

Deſmembraçaõ, ſ. f. e

Deſmembramento, ſ. m. Separaçaõ de membro. Separaçaõ de rendas, ou de parte dellas &c.

Deſmembrar, v. a. Separar hum membro do corpo. Separar de certas rendas, territorio, &c.

Deſmemoriado, adj. Que naõ tem memoria.

Deſmentir, v. a. Dizer que mente. Naõ correſponder huma couſa com outra. Moſtrar que naõ he o que parece. Deslocar. Enganar. Obrar contra o que ſe tratou.

Deſmentir-ſe, v. a. reſl. Contradizer-ſe. Obrar contra o que ſe tinha promettido, contra a eſperança.

Deſmerecedor, -ora, m. f. Que naõ merece. Que deſdiz de outra couſa.

Deſmerecer, v. a. Naõ merecer. V. n. Perder o merecimento. Ser inferior em qualidade &c.

Deſmerecimento, ſ. m. Falta de merecimento.

Deſmeſura, ſ. f. Deſcortezia.

Deſmeſurado, adj. Deſmedido, enorme.

Deſmiolar, v. a. Tirar o miolo.

Deſmiuçar, v. a. O meſmo que Eſmiuçar.

Deſmontar, v. a. Fazer apear por força. Deſcavalgar, *fallando da artilheria.* Deſmoutar.

Deſmontoar, v. a. V. Deſmoutar.

Deſmoronar, v. a. V. Desboroar.

Deſmoutar, v. a. Abater, roçar o matto.

Deſmuſico, adj. Que naõ he ſonoro, que naõ he harmonioſo, deſentoado.

Deſnaſcer, v. n. Tornar a recolher-ſe

e criança, cuja cabeça começava a apparecer: ou recolher o membro, que tinha lançado para fóra.

Deſnamorar, v. a. Fazer perder o amor.

Deſnamorar-ſe, v. a. refl. Perder o amor.

Deſnarigar, v. a. - guei. Cortar o nariz.

Deſnatural, adj. Contrario á natureza. Privado do direito de cidadaõ.

Deſnaturaliſaçaõ, ſ. f. - ões no plur. Acçaõ de deſnaturalizar, ou de deſnaturalizar-ſe.

Deſnaturaliſaçaõ, ſ. f. e

Deſnaturaliſamento, ſ. m. O acto de deſnaturalizar, ou deſnaturalizar-ſe.

Deſnaturalizar, v. a. Privar dos direitos de nacional.

Deſnaturalizar-ſe, v. a. refl. Renunciar os direitos de nacional.

Deſnaturamento, ſ. m. Deſnaturalizaçaõ.

Deſnaturar, v. a. Deſnaturalizar. Privar das qualidades naturaes. Fazer perder a bondade natural.

Deſnaturar-ſe, v. a. refl. Deſnaturalizar-ſe. Perder a bondade natural, mudar de bom para máo. Deixar a patria.

Deſnavegavel, adj. Em que naõ ſe póde navegar.

Deſneceſſariamente, adv. Sem neceſſidade.

Deſneceſſario, adj. Que naõ he neceſſario.

Deſnervado, adj. Que tem os nervos frouxos. Fig. Que naõ tem força, energia.

Deſnevado, adj. Muito frio.

Deſninhar, v. a. Tirar do ninho, ou o ninho.

Deſnucar, v. a. - quei. Apartar a cabeça da nuca.

Deſnudar, v. a. Deſveſtir.

Deſnudez, ſ. f. e

Deſnudeza, ſ. f. O meſmo que Nudez.

Deſobedecer, v. n. Naõ obedecer.

Deſobediencia, ſ. f. Falta de obediencia.

Deſobediente, adj. Que deſobedece.

Deſobrigado, adj. Que naõ he cazado, nem tem filhos. Part. de

Deſobrigar, v. a. - guei. Livrar, abſolver da obrigaçaõ.

Deſobrigar-ſe, v. a. refl. Cumprir com a ſua obrigaçaõ. Deſencarregar-ſe de algum encargo. Dar-ſe por deſobrigado, naõ cumprir o que ſe exige com juſtiça. Confeſſar-ſe, e commungar ſegundo o preceito da Igreja.

Deſobſtruencia, ſ. f. Deſembaraço do vaſo obſtruido. (T. Med.)

Deſobſtruente, adv. Que tem a virtude de deſobſtruir.

Deſobſtruir, v. a. Tirar a obſtrucçaõ.

Deſoccupar, v. a. Deixar de occupar. Sahir de algum poſto, &c. Fazer ceſſar o trabalho.

Deſoffuſcar, v. a. - quei. Tirar o que offuſca.

Deſolaçaõ, ſ. f. - ões no plur. Eſtrago, ruina.

Deſolar, v. a. Aſſolar, arruinar.

Deſopilar, v. a. Tirar a opilaçaõ.

Deſopprimir, v. a. Livrar da oppreſſaõ.

Deſordem, ſ. f. Falta de ordem, confuſaõ de couſas que eſtaõ diſpoſtas. Deſconcerto.

Deſordenadamente, adv. Sem ordem.

Deſordenar, v. a. Pór em deſordem.

Deſorelhar, v. a. Cortar as orelhas.

Deſorientar, v. a. Tirar do rumo, ou fim a que ſe encaminha.

Deſorientar-ſe, v. a. refl. Perder o rumo.

Deſoffar, v. a. Tirar os offos.

Deſovar, v. a. Pôr os ovos, propriamente ſe diz dos peixes.

Deſpachadamente, adv. Com deſembaraço.

Deſpachador, ſ. m. Que deſpacha.

Deſpachar, v. a. Pôr deſpacho. Dar deſpacho. Enviar. Acabar. Aviar. Dar fim.

Deſpachar-ſe, v. a. refl. Apreſſar-ſe, aviar-ſe, aprontar-ſe.

Deſpacho, ſ. m. Reſpoſta do Juiz ao requerimento das partes. Acçaõ de deſpachar. Papel que contém deſpacho. Aviamento. Fim.

Deſpalmar, v. a. *Entre alveitares he* cortar a palma ao cavallo para ferrallo.

Deſpapado, adj. Diz-ſe do cavallo, ou de beſta que levanta muito a barba.

Deſparrar, v. a. Tirar as parras á vinha.

Deſparar, v. n. Pôr-ſe em movimento.

Deſpartir, v. a. Dividir, terminar.

Deſparzir, v. a. O meſmo que Eſparzir.

Deſpeado, adj. Maltratado dos pés de maneira que cuſta a andar. *Fallando do cavallo*, Que tem os caſcos taõ gaſtos, que deitaõ ſangue. Part. de

Deſpear, v. a. Tirar a pea.

Deſpedaçar, v. a. Fazer em pedaços.

Deſpedida, ſ. f. Acçaõ de deſpedir, ou de deſpedir-ſe. Fim.

Deſpedimento, ſ. m. Acçaõ de deſpedir-ſe.

Deſpedir, v. a. Deitar a alguem fóra de caza. Dar licença para que ſe auzente. Enviar.

Deſpedir-ſe, v. a. refl. Pedir licença para retirar-ſe. Apartar-ſe.

Deſpegar, v. a. - guei. Separar o que eſtá pegado.

Deſpegar-ſe, v. a. refl. Separar-ſe o que eſtá pegado. Fig. Apartár-ſe com deſaffeiçaõ.

Deſpego, ſ. m. Acçaõ de deſpegar. Fig. Falta de affecto.

Deſpejadamente, adv. Sem vergonha.

Deſpejado, adj. Deſembaraçado, reſoluto, deſenvolto, part. de

Deſpejar, v. a. Pôr vaſio o que eſtava cheio. Deſoccupar. Tirar o pejo, ou fazer perder o pejo.

Deſpejar-ſe, v. a. refl. Vaſar-ſe. Perder o pejo, o acanhamento, &c. Deſembaraçar-ſe de alguma couſa.

Deſpejo, ſ. m. Falta de eſtorvo. Acçaõ de deſpejar. Lugar da caza, para guardar varias couſas. Deſembaraço para qualquer couſa. Falta de acanhamento, de pejo. *No plural*, Ditos, ou acções deſavergonhadas.

Deſpeitar, v. a. Tratar com deſpeito.

Deſpeito, ſ. m. Colera, ira. Pezar. Deſprezo.

Deſpeitorar, v. a. Tirar do peito o que elle contém. Deſcobrir o peito. Fig. Deſabafar.

Deſpeitoſo, adj. Que trata com deſpeito.

Deſpenar, v. a. Tirar de pena, de tormento. V. n. Acabar de padecer, ou pôr fim á ſua pena.

Deſpender, v. a. V. Diſpender.

Deſpendurar, v. a. Tirar donde eſtava pendurado.

Deſpenhadeiro, ſ. m. Precipicio.

Deſpenhar, v. a. Precipitar.

Deſpenho, ſ. m. Acçaõ de deſpenhar, ou deſpenhar-ſe. Precipicio.

Deſpenſa, ſ. f. A caza, onde ſe guardaõ mantimentos. Provimento de viveres.

Deſpenſeiro, m. f. Que tem a ſeu cargo a deſpenſa. Que diſtribue o que ſe dá para ſer diſtribuido.

Deſpentear, v. a. Deſfazer o penteado. V. n. (T. de Alveitar) Deſpegar, ou huma, ou as duas pás o cavallo, quando abre.

Deſperdiçado, adj. Que deſperdiça, prodigo. Perdido de amor por alguem. Mimoſo de alguem. Part. de Deſperdiçar.

Deſperdiçador, -ora, m. f. Que deſperdiça.

Deſperdiçar, v. a. Gaſtar mal, e ſem proveito. Naõ aproveitar.

Deſperdicio, ſ. m. Gaſto inutil, perdido.

Deſpertador, ſ. m. Maquina, que ſerve para deſpertar o que eſtá dormindo. O que deſperta, que excita.

Deſpertar, v. a. e n. Acordar do ſomno ao que dorme, ou o que dorme. Excitar. Avivar.

Deſperto, adj. Acordado do ſomno.

Deſpeſar, v. n. Fazer deſpeza.

Deſpeſa, ſ. f. Gaſto.

Deſpeſo, adj. Falto do que deſpendeo. Neceſſitado. Magro. Acabado dos annos.

Deſpiadoſamente, adv. Com deſpiedade.

Deſpiadoſo, adj. Falto de piedade.

Deſpicar, v. a. -quei. Deſaffrontar a alguem da injuria.

Deſpiedade, ſ. f. Falta de piedade.

Deſpiedado, adj. Cruel.

Deſpiedoſo, adj. O meſmo que Deſpiadoſo.

Deſpimento, ſ. m. Acçaõ de deſpir, ou deſpir-ſe, e de ſer deſpido.

Deſpintar, v. a. *Só tem ſignificaçaõ metaphorica, e ſignifica* Abater com palavras.

Deſpique, ſ. m. Satisfaçaõ de aggravo, &c.

Deſpir, v. a. Tirar o veſtido do corpo. Deſpojar. Deixar. V. *irreg.* Indicativo. Preſente. Eu diſpo. Conjunctivo. Eu diſpa, tu diſpas &c. Nas mais vozes he regular em todos os tempos, e Modos.

Deſplantar, v. a. Tirar a planta do lugar, onde foi plantada. Deſpovoar dos indigenas.

Deſplante, ſ. m. Poſtura, em que ſe põe o jogador da eſpada.

Deſplumar, v. a. Depennar.

Deſpojar, v. a. Privar.

Deſpojo, ſ. m. Acçaõ de deſpojar. O que ſe tirou por deſpojo. Roubo.

Deſpontar, v. a. Tirar a ponta. Fig. Começar a vaſar, *fallando da maré.* Deſcer.

Deſportilhar, v. a. *Entre Alveitares he* Deſfazer as tapas do cavallo.

Deſpoſar, v. a. Prometter para cazamento.

Deſpoſar-ſe, v. a. reſl. Prometter cazamento. Caſar.

Deſpoſorio, ſ. m. Contrato de eſpouſaes.

Deſpota, ſ. m. O que governa deſpoticamente.

Deſpoticamente, adv. Com deſpotiſmo.

Deſpotico, adj. Que uza de deſpotiſmo.

Deſpotiſmo, ſ. m. Poder abſoluto. Abuſo do poder contra a razaõ, contra a Lei.

Deſpovoaçaõ, ſ. f. -ões no plur. Acçaõ de deſpovoar, e deſpovoar-ſe.

Deſpovoador, -ora, m. f. Que he cauza de deſpovoaçaõ.

Deſpovoar, v. a. Diminuir a povoaçaõ em todo, ou em parte.

Deſprazer, v. n. Deſagradar. V. Irregular, e defectivo. Conjuga-ſe como Aprazer.

Deſprazer, ſ. m. e

Deſprazimento, ſ. m. Deſgoſto, deſagrado.

Deſprazivel, adj. Que dá deſgoſto, deſagradavel.

Deſpregadura, ſ. f. Acçaõ de tirar as prégas.

Deſpregar, v. a. - guei. Arrancar os pregos ao que eſtava pregado. Deſmanchar as prégas. Fig. Abrir os olhos. Aparrallos do objecto em que eſtavaõ fitos. Deſenrolar as bandeiras.

Deſprender, v. a. Soltar da prizaõ.

Deſprender-ſe, v. a. refl. Soltar-ſe, ou apartar-ſe.

Deſprevenido, adj. Que naõ eſtá prevenido.

Deſprezador, - ora, m. f. Que deſpreza.

Deſprezar, v. a. Deſeſtimar, naõ fazer apreço.

Deſprezar-ſe, v. a. refl. Dedignar-ſe.

Deſpreſavel, adj. e

Deſpreſivel, adj. (mais uſado) Digno de deſprezo.

Deſpreſivelmente, adv. De hum modo deſpreſivel.

Deſpreſo, ſ. m. Deſeſtimaçaõ. Negligencia.

Deſprimor, ſ. f. Falta de primor. Acçaõ contraria ao primor.

Deſprimoroſamente, adj. Com deſprimor.

Deſprimoroſo, adj. Falto de primor.

Deſprivança, ſ. f. Falta de privança. Deſcahimento da graça.

Deſprivar, v. n. Deſcahir da graça, perder a privança.

Deſproporçaõ, ſ. f. - ões no plur. Falta de proporçaõ. Differença, deſigualdade.

Deſproporcionado, adj. Que naõ tem proporçaõ, deſigual.

Deſpropoſitadamente, adv. Fóra de propoſito.

Deſpropoſitado, adj. Fóra de propoſito, ſem propoſito.

Deſpropoſitar, v. n. Sahir do propoſito. Enfadar-ſe com alguem de palavras.

Deſpropoſito, ſ. m. Dito, ou acçaõ fóra de propoſito.

Deſprovido, adj. part. de Deſprover. Deſapercebido.

Deſprovimento, ſ. m. Falta do neceſſario, de provimento.

Deſqueixar, v. a. Abrir pelos queixos.

Deſquerer, v. a. Deixar de querer bem.

Deſquieto, adj. O meſmo que Inquieto.

Deſquitar-ſe, v. a. refl. Fazer divorcio. Ganhar o perdido ao jogo, desforrar-ſe.

Deſquite, ſ. m. Divorcio. Fig. Deſforra no jogo.

Deſramar, v. a. Cortar os ramos. Decotar.

Deſregrar-ſe, v. a. refl. Deſmandar-ſe.

Deſreveſtir-ſe, v. a. refl. Deſpir as veſtimentas ſagradas.

Deſſaber, v. n. Obrar como quem naõ ſabe.

Deſſabor, ſ. m. Falta de ſabor. Fig. Deſgoſto. V. Diſſabor.

Deſſaborar, v. a. Dar diſſabor.

Deſſaborido, adj. Inſipido. Indiſcreto.

Deſſaboroſo, adj. Inſipido.

Deſſar, v. a. *Na Beira he* Pôr de molho para largar o ſal.

Deſſazonado, adj. Que naõ eſtá ainda maduro.

Deſſecar, Deſſecativo. Melhor que Deſecar &c.

Deſſeinar, v. a. Amanſar o animal.

Deſſeinar-ſe, v. a. refl. Debater-ſe com ira.

Deſſemelhança, e outros. V. Deſſimilhança &c.

Deſſimilhado, adj. Mudado do que era.

Deſtroçado da tormenta *fallando de embarcaçaõ*. Feio, monſtruoſo.

Deſſimilhança, ſ. f. Falta de ſimilhança.

Deſſimilhante, adj. Que naõ tem ſimilhança. Differente.

Deſſimilhantemente, adv. Com deſſimilhança, com deſigualdade.

Deſſimilhar, v. a. Fazer deſſimilhante.

Deſſentir, v. a. Naõ ſentir.

Deſſert, ſ. m. Vocabulo hoje adoptado do Francez. Sobremeza.

Deſſocegado, adj. Que naõ tem ſocego.

Deſſocorrido, adj. Que naõ tem quem o ſoccorra, ſem ſoccorro.

Deſſujeito, adj. Falto de ſujeiçaõ.

Deſtacamento, ſ. m. Corpo de ſoldados enviados para reforçar outro, para algum feito, &c.

Deſtacar, v. a. - quei. Enviar deſtacamento.

Deſtampado, adj. Deſpropoſitado. Part. de

Deſtampar, v. a. Tirar os tampos. Fig. Deſpropoſitar.

Deſtamparorio, ſ. m. (T. familiar.) Deſpropoſito.

Deſtapar, v. a. Tirar a tampa, a rolha, qualquer couſa que tapa.

Deſtarrachar, v. a. O meſmo que Deſatarrachar.

Deſtecedura, ſ. f. Acçaõ de deſtecer.

Deſtecer, v. a Deſmanchar o tecido.

Deſtelhar, v. a. Tirar as telhas.

Deſtemido, adj. part. de Deſtemer. Intrepido, que naõ teme.

Deſtemperadamente, adv. Com deſtempero. Exceſſivamente.

Deſtemperado, adj. Relaxado, *fallando do eſtomago, do ventre*. Naõ acorde, *fallando de inſtrumento*. Part. de Deſtemperar.

Deſtemperamento, ſ. m. Relaxaçaõ do ventre, do eſtomago. Deſconcerto.

Deſtemperança, ſ. f. Falta de temperança, de ſobriedade.

Deſtemperar, v. a. Deſconcertar o inſtrumento muſico. Diminuir a força de algum liquido.

Deſtempero, ſ. m. Intemperie dos ares, dos humores &c. (T. Familiar) Deſpropoſito.

Deſterrar, v. a. Mandar a alguem por caſtigo para fóra da terra. Fig. Apartar de ſi.

Deſterrar-ſe, v. a. refl. Apartar-ſe para longe da ſua patria, para lugar ermo.

Deſterro, ſ. m. Expulſaõ da terra, onde ſe habita, por caſtigo. O lugar para onde ſe manda o deſterrado. Lugar deſerto, deſpovoado.

Deſtetar, v. a. Deſmammar.

Deſthronar. V. Deſenthronizar.

Deſtinaçaõ, ſ. f. - ões no plur. Acçaõ de deſtinar. Deſtino.

Deſtinar, v. a. Dar certo deſtino; governar por leis impreteriveis. Determinar.

Deſtingir, v. a. Tirar a côr da tinta, que ſe deo.

Deſtino, ſ. m. Fado. Ordem de ſucceſſos permittidos pela Providencia. Intento.

Deſtincto, ſ. m. O meſmo que Inſtincto.

Deſtituiçaõ, ſ. f. - ões no plur. Falta, deſamparo.

Deſtituido, adj. Falto. Deſamparado. Part. de

Deſtituir, v. a. Deſamparar. Privar.

Deſtorcer, v. a. Deſfazer o que eſtá torcido.

Deſtorroador, ſ. m. O que deſfaz torrões.

Deſtorroar, v. a. Quebrar os torrões.

Deſtoucar, v. a. - quei. Deſmanchar o toucado.

Déſtra, ſ. f. Maõ direita. *A déſtra*, de reſerva.

Déſtramente, adv. Com deſtreza.

Deſtrançar, v. a. V. Deſentrançar.

Deſtratar, v. a. Desfazer o contrato.

Deſtravar, v. a. Tirar o travaõ. Soltar o que eſtá travado.

Deſtrepar-ſe, v. a. refl. Deslizar-ſe por huma corda, ou couſa ſemelhante.

Deſtreza, ſ. f. Facilidade, com que faz as couſas o que eſtá adeſtrado. Induſtria, geito, habilidade.

Deſtrincar, v. a. - quei. v. a. Dizer pelo menor. Individuar, conſiderar a huma e huma as razões, os fundamentos.

Déſtro, adj. Dotado de deſtreza.

Deſtrocar, v. a. - quei. Desfazer a troca.

Deſtroçar, v. a. Cortar em troços, ſeparar do tronco. Fig. Desbaratar, *fallando de hum exercito*. Tirar os aparelhos a huma náo. Dividir em troços, *fallando de tropas*. Truncar, interromper a hiſtoria, a narraçaõ.

Deſtroço, ſ. m. Deſolaçaõ, eſtrago. No plur. Reſtos.

Deſtroncado, adj. Deſmanchado. Deſapparelhado, truncado. Part. de

Deſtroncar, v. a. - quei. Eſgalhar. Deſmembrar.

Deſtructivo, adj. Que déſtroe.

Deſtruiçaõ, ſ. f. - ões no plur. Acçaõ de deſtruir. O eſtado da couſa deſtruida.

Deſtruidor, - ora, m. f. Que deſtroe.

Deſtruir, v. a. Demolir o edificio. Arruinar, deitar a perder. V. irregular. Conjuga-ſe como Fugir.

Deſtruir-ſe, v. a. refl. Matar-ſe, procurar a morte.

Deſvairado, adj. Encontrado. Inconſtante. Diſcrepante. Deſvariado. Que ora diz huma couſa, ora outra.

Deſvairar, v. a. Deſconcordar, diſcrepar. V. Deſvariar.

Deſvaire, ſ. m. Acçaõ de deſvairar. Caminho oppoſto.

Deſvairo, ſ. m. Diſcordia. Deſconformidade. Deſvario. Variedade, *fallando de ſemblantes*.

Deſvaler, v. n. Perder o valimento.

Deſvalia, ſ. f. pen. l. Falta de valimento.

Deſvalido, adj. Que perdeo, ou naõ tem valimento. Que naõ tem quem lhe valha.

Deſvalijar, v. a. Furtar a matalotagem, o que ſe leva no alforje.

Deſvalimento, ſ. m. O meſmo que Deſvalia.

Deſvanecer, v. a. Inſpirar, cauzar deſvanecimento, vangloria. Fruſtrar.

Deſvanecer-ſe, v. a. refl. Ter deſvanecimento, vangloria. Fruſtrar-ſe. Paſſar, ter fim.

Deſvanecido, adj. part. de Deſvanecer. Vaidoſo. Fruſtrado. Deſperſuadido.

Deſvanecimento, ſ. m. Vaidade.

Deſvaõ, ſ. m. - ões no plur. Caza para deſpejos.

Deſvariado, adj. Vario, diverſo. Que tem deſvarios. Part. de

Deſvariar, v. a. Fazer vatiar. V. n. Variar, mudar. Treſvariar. Dizer o contrario do que ſe tinha dito. Diſcordar.

Deſvario, ſ. m. pen. l. Delirio, deſordem no que ſe diz. Treſvario. Loucúra, deſacerto. Erro. Culpa.

Deſveladamente, adv. Com deſvelo.

Deſvelado, adj. Que naõ tem véo. Part. de

Deſvelar, v. a. Tirar o ſomno. Obrigar a vigiar.

Deſvelar-ſe, v. a. refl. Perder o ſomno. Ser, ou eſtar vigilante. Fazer as couſas com cuidado.

Deſvelo, ſ. m. Vigilia. Cuidado. Vigilancia.

Deſventura, ſ. f. Falta de ventura.

Deſvergonha, ſ. f. Falta de vergonha.

Deſveſtir, v. a. Deſpir.

Deſviado, adj. Diſtante, apartado. Que naõ eſtá conforme. Que naõ teve effeito. Perdido do caminho. Part. de

Deſviar, v. a. Apartar do caminho. Divertir do intento, da converſaçaõ &c. Rechaçar. Extraviar. Diffua ir.

Deſviar-ſe, v. a. refl. Apartar-ſe, divertir-ſe de alguma couſa.

Deſvio, ſ. m. penſ. l. Retiro. Apartamento. Subterfugio. Deſcaminho. O que embaraça, tolhe. O que fruſtra.

Deſvirtude, ſ. f. Falta de virtude.

Deſvituar-ſe, v. a. refl. *Fallando do caſco do cavallo he* Sentir, ou ſoffrer o effeito da doença chamada atroamento.

Deſviver, v. n. Ceſſar de viver.

Deſuniaõ, ſ. f. - ões no plur. Separaçaõ das couſas unidas. Deſconformidade. *Na Orthografia* Antifen, *ſigual* de ſeparaçaõ.

Deſunir, v. a. Separar as couſas unidas.

Deſuſado, adj. Que naõ ſe uza. Extraordinario. Naõ uſual.

Deſuſo, ſ. m. Deſcoſtume. Falta de frequencia.

Detença, ſ. f. e

Detençaõ, ſ. f. - ões no plur. Demora. Detençaõ. Significa tambem o meſmo que Retençaõ.

Detençoſo, adj. Vagaroſo. Que demora.

Detenſor, ſ. m. Que detem.

Deter, v. a. Demorar. Soſter. Reter. Pairar. Fazer parar.

Detergir, v. a. Alimpar huma chaga, huma ulcera. (T. Medico.)

Deterior, adj. comp. Lat. Peior.

Deteriorar, v. a. Fazer peior. V. n. Peiorar. Neſte ſentido ſe diz tambem *Deteriorar-ſe*.

Deterioridade, ſ. f. Peioria, a qualidade de ſer peior.

Determinaçaõ, ſ. f. - ões no plur. Reſoluçaõ da vontade propria. Ordem, mandado. Acçaõ de determinar. Limitaçaõ. (T. Cirurgico.) Terminaçaõ.

Determinadamente, adv. Reſolutamente. Com affouteza. Com deliberaçaõ. Com determinaçaõ.

Determinado, adj. Reſoluto em commetter.

Determinador, - ora, m. f. Que determina. Que ſentencea.

Determinar, v. a. Reſolver. Formar reſoluçaõ. Aſſignar, aprazar. Fixar o ſentido, fallando de palavras, ditos, &c. Sentencear. V. n. Ordenar, dar ordens.

Determinar-ſe, v. a. refl. Eſtar determinado. Terminar-ſe *fallando de epoſtemas*.

Deterſivo, adj. Que tem a virtude de detergir. (T. Medico.)

Deteſtaçaõ, ſ. f. - ões no plur. O meſmo que Abominaçaõ.

Deteſtar, v. a. Abominar.

Deteſtavel, adj. Abominavel.

Detonaçaõ, ſ. f. - ões no plur. *Na Chimica he* a exploſaõ eſtrondoſa de alguns corpos combuſtiveis por meio da inflammaçaõ ſubita. A inflammaçaõ do acido do nitro com os corpos que contém phlogiſtico. Dá-ſe tambem eſte nome ás inflammações, que naõ occaſionaõ a menor exploſaõ.

Detonar, v. a. *Na Chimica he* Eſtoirar com grande eſtrondo. V. Detonaçaõ.

Detorar, v. a. Cortar o ramo, ou ramos da arvore, rente pelo tronco.

Detracçaõ, ſ. f. - ões no plur. Acçaõ de detrahir. Murmuraçaõ.

Detractor, - ora, m. f. Que detrahe. Maledico. Murmurador.

Detrahir, v. a. Dizer mal de alguem. Murmurar. Desluſtrar o merecimento.

Detraz, adv. Que indica a parte trazeira, ou poſterior á dianteira.

Detrimento, ſ. m. Perda, prejuizo de alguma parte, diminuiçaõ por cauſa de uſo. *Na Aſtronomia.* Debilidade do Planeta em ſi no diametralmente oppoſto áquelle em que tem o ſeu domicilio.

Devaçaõ, ſ. f. por Devoçaõ.

Devagar, adv. Vagaroſamente.

Devanear, v. a. Deſvariar. Delirar. Cuidar em couſas vãas. Dizer couſas pueris.

Deſvaneio, ſ. m. Deſvanecimento. Delirio. Deſvario.

Devaſſa, ſ. f. m. Acto judicial, em que ſe inquirem teſtemunhas por algum crime. O Feito, que contém a inquiriçaõ, e depoimentos das teſtemunhas.

Devaſſado, adj. Deſcoberto, expoſto á viſta, fallando de ſitio, caza &c. Part. de Devaſſar.

Devaſſador, - ora, m. f. Que devaſſa, que publica.

Devaſſamente, adv. Em devaſſa, em ſegredo. Com devaſſidaõ, ſem reſiſtencia.

Devaſſamento, ſ. m. Acçaõ de devaſſar, e de ſer devaſſado.

Devaſſar, v. a. Inquirir teſtemunhas por algum crime, tirar devaſſa. Entrar em lugar defezo. Ver o interior. Deſcoutar. Alargar o que ajuſtava bem. Divulgar, publicar. Fig. Corromper.

Devaſſar-ſe, v. a. refl. Proſtituir-ſe.

Devaſſidade, ſ. f. e

Devaſſidaõ, ſ. f. - ões no plur. Publicidade de acções más, deshoneſtas, indecentes com eſcandalo. Culpa eſcandaloſa.

Devaſſo, adj. Publico, patente. Livre, ſem defeza de entrada. Que ſe aviſta, e ſe lhe deſcobre o interior. Que naõ ajuſta bem. Diſſoluto em vicios. Cheio de erros. Proſtituto.

Devaſtaçaõ, ſ. f. - ões no plur. Deſtruiçaõ, aſſolaçaõ.

Devaſtador, ſ. m. Que devaſta.

Devaſtar, v. a. Aſſolar, deſtruir.

Devedor, - ora, m. f. Que deve.

Deventre, ſ. m. Entranhas de animaes, *por outro nome* Debulho.

Dever, ſ. m. Obrigaçaõ. Correlaçaõ.

Dever, v. a. Eſtar obrigado ao pagamento. Ser inferior, deſigual.

Devéras, adj. Sériamente. Sem diſſimulaçaõ.

Deveza, ſ. f. Lugar cercado.

Devidamente, adv. Da maneira devida. Segundo o dever. Por obrigaçaõ.

Devoçaõ, ſ. f. - ões no plur. Affeiçaõ ás couſas do ſerviço de Deos. Oblaçaõ da vontade, e de obras feita a Deos, e aos ſeus Santos. Sujeiçaõ ao querer de alguem, ao ſeu arbitrio. *No plur.* Orações.

Devocionario, ſ. m. Livro, que contém orações.

Devoluçaõ, ſ. f. - ões no plur. Direito de adquirir por ſucceſſaõ. Reſtituiçaõ ao primeiro ſenhorio.

Devolver, v. a. Remetter para Juiz ſuperior.

Devolver-ſe, v. a. refl. Paſſar para aquelle de quem era. Referir-ſe, paſſar a Juiz ſuperior para julgar.

Devolutario, adj. Que obteve beneficio devoluto.

Devolutivo, adj. (T. Forenſe) Que faz devolver-ſe.

Devoluto, adj. Que-paſſa ao ſenhor ſuperior, de quem era. Que ſe adquire por devoluçaõ. Deſoccupado, vaſio.

Devorador, -ora, m. f. Que devora.

Devorar, v. a. Engolir de huma vez, tragar. Fig. Eſtudar muito, *follando de ſciencias*. Eſtragar, tomar os cabedaes, as fazendas. Conſumir em breve.

Devotamente, adv. Com devoçaõ.

Devoto, adj. Que fez oblaçaõ a Deós de ſua vontade, que lhe dirige orações, dedica obras de piedade, e do meſmo modo aos Santos. Fig. Affecto a alguem, ſujeito á ſua vontade. Addicto.

Deuteronomio, ſ. m. Livro da Eſcritura Sagrada, que contém a recopilaçaõ da Lei, &c.

Dexteridade, ſ. f. Deſtreza.

Dextra, ſ. f. (T. Poetico) A maõ direita.

Dez, adj. num. Duas vezes cinco.

Dezembro, ſ. m. O ultimo mez, e o duodecimo do anno.

Dezena, ſ. f. Numero compoſto de dez unidades.

Dezeno, adj. num. Decimo.

Dezeſeis, adj. num. Huma dezena, e ſeis unidades.

Dezeſeistarado, adj. Que tem dezeſeis lados.

Dezeſete, adj. num. Huma dezena, e ſete unidades.

Dezenove, adj. num. Huma dezena, e nove unidades. *Outros eſcrevem com menos fundamento*, Dezaſeis, Dezaſete, Dezanove.

Dezoito, adj. num. Huma dezena, e oito unidades.

* Di, adv. por Dahi.

Dia, ſ. m. O eſpaço de vinte e quatro horas.

Dia. Vocabulo grego, que os Pharmaceuticos ajuntaõ ao nome do ingrediente principal, que he a baſe do medicamento, como Dialthea, unguento cuja baſe he a althea.

Diabelha, ſ. f. Herva.

Diabetes, ſ. f. Fluxo exceſſivo da ourina.

Diabo, ſ. m. Anjo máo, eſpirito maligno. Fig. mui ſabido, muito vivo.

Diabolico, adj. Concernente ao diabo. Fig. Máo, maligno.

Diabrete, ſ. m. dimin. de Diabo. Fig. Muito traveſſo, maligno.

Diabrura, ſ. f. Acçaõ de diabo. Acçaõ maligna, maleficio.

Diacatholicaõ, ſ. m. Remedio purgante.

Diacho, ſ. m. (T. vulgar) Diabo.

Diaconato, ſ. m. Ordem de Diacono.

Diaconiſa, ſ. f. Antigamente era a mulher, que ſervia nas Igrejas para accommodar as outras mulheres, &c. Na Igreja Grega he a mulher do Diacono.

Diacono, ſ. m. O que recebeo a ordem immediata abaixo de Presbytero.

Diadema, ſ. m. Inſignia Real, que cingia a cabeça, *hoje* Coroa.

Diafa, ſ. f. pen. l. O que ſe dá de mais aos que trabalhaõ no fim do ſeu trabalho.

Diafaneidade, ſ. f. Tranſparencia.

Diafano, adj. pen. br. Que dá paſſagem á luz, tranſparente.

Diaforetico, adj. Que excita a tranſpiraçaõ.

Diafragma, ſ. m. (T. Anat.) Muſculo que ſepara o peito do abdomen.

Diafragmatico, adj. Do diafragma.

Diagalve, adj. Diz-ſe de huma caſta de uvas.

Diagnoſis, ſ. f. (T. Med.) Conhecimento da cauza da enfermidade.

Diagnoſtico, adj. (T. Medico) Que indica, e dá a conhecer o eſtado preſente, e a natureza da doença.

Diagonal, adj. Linha que vai de hum angulo da figura rectilinea ao outro appoſto, e o divide em dois triangulos iguaes.

Diagredio. V. Eſcammonea.

Dial, adj. Que ſe faz cada dia.

Dialectica, ſ. f. Arte que enſina a diſcorrer, e indagar a verdade.

Dialectico, adj. Concernente á Dialectica. Que ſabe Dialectica.

Dialecto, ſ. m. Linguagem particular nas Provincias de hum meſmo Reino, com differença no accento, &c.

Dialogia, ſ. f. He huma figura, pela qual ſe repete n'hum periodo a meſma palavra, que tem dois ſentidos.

Dialogiſmo, ſ. m. Figura pela qual ſe introduz huma peſſoa fallando comſigo.

Dialogo, ſ. m. Practica entre dois, ou mais ſujeitos.

Dialthea, m. Unguento.

* Diamaõ, por Diamante.

Diamantado, adj. Lavrado á maneira de diamante. Que tem qualidades de diamante, ou ſe parece com elle.

Diamante, ſ. m. Pedra preciоſa a mais rija, e brilhante de todas; dos diverſos fundos, com que a lavraõ, lhe vem os nomes de *brilhante*, *chapa*, *roſa*.

Diametral, adj. Pertencente a diametro.

Diametralmente, adv. Á maneira dos extremos do diametro, o mais poſſivel.

Diametro, ſ. m. A linha recta, que paſſa pelo ponto central do circulo, tirada de hum ponto delle a outro.

Diante. Acho eſta palavra uzada de tantos modos que naõ me atrevo a claſſificalla. O que ella ſignifica he *prezença*, *primeiro lugar*, e tambem *tempo por vir*. Os claſſicos antigos uzávaõ della ſem prepoſiçaõ, nem artigo, outras vezes com artigo, e prepoſiçaõ, ou com prepoſiçaõ, e ſem elle, dizendo, *diante ſi*, *diante ella*, *diante Imperadores*: outras vezes dizem, *diante de mim*: *foi para diante*, *ao diante*, *para o diante*, *em diante*. O certo he que neſtes modos de fallar naõ póde deixar de haver elipſe.

Dianteiro, adj. Que eſtá, ou vai primeiro.

Diapaſaõ, ſ. f. -ões no plur. Na Muſica he o intervallo de cinco tons, tres maiores, e dois menores, e dois ſemitons maiores.

Diapente, ſ. m. Na muſica he o quinto intervallo que conſta de tres tons, e de hum ſemitom menor.

Diariamente, adv. Cada dia, todos os dias.

Diario, adj. De cada dia. ſ. m. Diario he hum livro em que ſe apontaõ os negocios de cada dia.

Diariſta, ſ. m. Eſcritor de Diarios.

Diarrhea, ſ. f. Fluxo de humores do ventre, *doença*.

Diarthroſe, ſ. f. (T. Anatom.) Articulaçaõ movel.

Diaſcordio, ſ. m. Remedio eſtomachico.

Diaſpro, ſ. m. Pedra preciоſa.

Diaſtaſe, ſ. f. (T. Anat.) Deslocaçaõ.

Diaſtole, ſ. f. (T. Anatom.) Movimento de dilataçaõ.

Diateſeraõ, ou Diateſſaraõ, ſ. m. -ões no plur. *Na Muſica he* o intervallo de dois tons hum maior, e outro menor, e de hum ſemitom maior.

Diathcutica, ſ. f. Parte da Medicina, que trata da Dieta.

Diatonico, adj. Diz-ſe de hum dos tres generos do ſyſtema muſico.

Diatribe, ſ. f. Diſſertaçaõ.

Dibra, ſ. m. Povo errante.

Diçaõ, ſ. f. - ões no plur. Dominio.

Dicçaõ, ſ. f. - ões no plur. Palavra. Maneira de fallar.

Diccionario, ſ. m. Vocabulario, que contém todas as palavras de huma lingua com ſuas definições.

Diccionariſta, ſ. m. Eſcritor de Diccionario.

Diciplina, ſ. f. Inſtrumento para açoutar.

Dictado, ſ. m. Titulos de Senhorio, que os Reis, e Senhores tomaõ. Adagio.

Dictador, ſ. m. Magiſtrado extraordinario entre os Romanos, reveſtido do ſupremo poder.

Dictadura, ſ. f. O officio de Dictador.

Dictame, ſ. m. Regra de doutrina, maxima.

Dictamo, ſ. m. Planta medicinal.

Dictar, v. a. Dizer o que outrem ha de eſcrever. Enſinar, inſpirar.

Dicterio, ſ. m. Dicto mordaz por zombaria.

Dieceſano, adj. De Dieceſe.

Dieceſe, ſ. f. Territorio da juriſdicçaõ de hum Biſpo.

Diereſis, ſ. f. Figura de Grammatica: he quando huma ſyllaba ſe divide em duas. Operaçaõ da Cyrurgia.

Dieſis, ſ. f. *Na Muſica he* huma das partes mais pequenas, em que ſe divide hum tom. Nota que ſe põe para indicar a Dieſis.

Dieta, ſ. f. *Geralmente, fallando ſignifica* o uzo raſoavel de tudo quanto ne concernente ao eſtado do corpo humano. Uſo moderado dos alimentos ſolidos na doença.

Dietetica, ſ. f. Parte da Medicina, que trata do regime que ſe deve ſeguir no eſtado de ſaude, e doença.

Diffamaçaõ, ſ. f. - ões no plur. Acçaõ de diffamar.

Diffamador, - ora, m. f. Que diffama.

Diffamar, v. a. Deſacreditar, publicar alguma couſa contra a reputaçaõ de outrem.

Diffamatorio, adj. Que ſe encaminha a diffamar. Que contém diffamaçaõ.

Differença, ſ. f. Diverſidade entre duas couſas. Deſavença. *No Brazaõ he* o ſignal por onde os chefes ſe diſtinguem dos ramos de hum meſmo tronco.

Differençar, v. a. Fazer differença.

Differençar-ſe, v. a. refl. Diſtinguir-ſe huma peſſoa, ou couſa de outra.

Differencear. O meſmo que Differençar.

Differenciaçaõ, ſ. f. - ões no plur. *Na Algebra he* a acçaõ de differenciar.

Differencial, adj. Diz-ſe do calculo das quantidades minimas.

Differenciar, v. a. *Na Algebra he* tomar a quantidade minima de huma quantidade.

Differente, adj. Deſſimilhante.

Differentemente, adv. De differente maneira.

Differir, v. n. Ser differente. V. a. Dilatar, retardar. Desferir.

Difficil, adj. Que naõ he facil. Que dá trabalho.

Difficillimo, adj. ſuperl. Muito difficil.

Difficilmente, adj. Com difficuldade.

Difficuldade, ſ. f. Obſtaculo, eſtorvo, que tira a facilidade. Repugnancia. Cuſto.

Difficultar, v. a. Fazer difficil.

Difficultoſamente, adv. Trabalhoſamente, com difficuldade.

Difficultoſo, adj. Difficil. Que naõ eſtá livre. Trabalhoſo.

Diffundir, v. a. Derramar couſa liquida.

Diffuſaõ, ſ. f. Acçaõ de derramar, ou derramar-ſe. Fig. Demaſiada extenſaõ.

Diffuſivo, adj. Que ſe diffunde. Que chega a muitos.

Diffuſo, adj. Derramado. Diſtribuſdo. Fig. Demaſiadamente extenſo.

Digamma, ſ. m. Na Orthographia he ſignal que ſe faz com hum F.

Digerir, v. a. no part. - ido, ou - geſto. Cozer os alimentos no eſtomago. Fig. Soffrer. *Na Chymica*, Pôr ſobre lume brando a purificar. Promover a attenuaçaõ da materia do pus. Eſte verbo faz na primeira peſſoa do Preſente do Indicativo *Digiro*.

Digeſtaõ, ſ. f. - ões no plur. O cozimento dos alimentos no eſtomago. Fig. Ordem no fallar, &c.

Digeſtivo, adj. Que tem a virtude de penetrar os alimentos, dividillos, attenuallos, e fazellos proprios para nutrir o corpo. Que tem a virtude de abbreviar, e promover a attenuaçaõ da materia do pus, e ajudar os esforços primitivos da ſuppuraçaõ.

Digeſto, ſ. m. Collecçaõ de decisões dos Juriſconſultos Romanos.

Digeſto, adj. part. irreg. de Digerir. Fig. Eſcrito com ordem.

Dignamente, adv. Segundo o merecimento, com merecimento.

Dignar, v. a. Fazer digno.

Dignar-ſe, v. a. reſl. Naõ ſe deſprezar, naõ ter por indignidade, por deſhonra.

Dignidade, ſ. f. Qualidade, gráo de honra. Emprego, officio honorifico. Reſpeito que he devido ás peſſoas qualificadas, á virtude &c. Mere-

cimento do que tem boas qualidades.

Digno, adj. Que merece.

Digreſſaõ, ſ. f. - ões no plur. Diverſaõ do aſſumpto para couſa eſtranha.

Dilaçaõ, ſ. f. - ões no plur. Demora.

Dilacerar, v. a. Raſgar em pedaços. Deſpedaçar, deſtroçar.

Dilapidar, v. a. Eſtragar, desbaratar os bens, &c.

Dilataçaõ, ſ. f. - ões no plur. Acçaõ de dilatar-ſe, de eſtender-ſe.

Dilatador, ſ. m. Que dilata, que propaga. Que põe dilações.

Dilatar, v. a. Differir huma couſa para outra occaſiaõ. Allongar. Propagar, eſtender.

Dilecçaõ, ſ. f. - ões no plur. Amor com eſcolha do objecto.

Dilemma, ſ. m. Argumento de duas propoſições, que por qualquer dellas ſe convence o adverſario.

Dilemmatico, adj. Concernente ao dilemma.

Diligencia, ſ. f. Cuidado, applicaçaõ para alcançar alguma couſa. Preſſa.

Diligenciar, v. a. Procurar com diligencia.

Diligente, adj. Que faz diligencia. Que trata, negocea com diligencia. Cuidadoſo.

Diligentemente, adv. Com diligencia.

Dilir, v. a. O meſmo que Diluir.

Dilucidar, v. a. Explicar, aclarar.

Diluçido, adj. O meſmo que Lucido.

Diluculo, ſ. m. Alvorada, o romper do dia.

Diluente, adj. (T. Med.) Que dilue.

Diluir, v. a. Enfraquecer com agua a força do liquido, ou couſa que ſe miſtura com ella.

Diluvio, ſ. m. Grande inundaçaõ de aguas. Por antonomaſia *O Diluvio*

Universal, com que Deos castigou os homens. Fig. Grande numero.

Dimanar, v. a. Correr cousa liquida. Fig. Originar-se, ter principio.

Dimensaõ, s. f. - ões no plur. Acçaõ de medir o tamanho. Medida.

Dimidiado, adj. part. de Dimidiar. Diz-se tambem do Castello, ou Cidadella, cuja defeza he conforme á metade do tiro do mosquete.

Dimidiar, v. a. Dividir pelo meio.

Diminuiçaõ, s. f. - ões no plur. Acçaõ de diminuir. Quebra, que soffre qualquer cousa. *Na columna* he a parte que vai adelgaçando da base para cima. Operaçaõ da Arithmetica, que consiste em tirar de hum numero maior outro menor para achar a differença entre elles.

Diminuir, v. a. Tirar parte de huma cousa, quantidade, ou numero. V. n. Ir á menos.

Diminutamente, adv. Com diminuiçaõ.

Diminutivo, adj. Na Grammatica se diz da palavra que significa a cousa, ou sua qualidade com diminuiçaõ da ordinaria.

Diminuto, adj. Que tem de menos alguma parte.

Dimissoria, s. f. Diz-se da Carta, em que hum Bispo roga a outro queira dar as ordens ao seu Diocesano.

Dinamica, s. f. Parte da Mecanica que ensina os principios, leis, e effeitos do movimento dos solidos.

Dinasta, Dinastia. V. com Dy.

Dinheirama, s. f. (T. plebeo) Muito dinheiro.

Dinheiro, s. f. Moeda de ouro, prata, ou cobre, cunhada, com que se compraõ, e vendem as cousas. Valor, ou titulo da prata, assim como o quilate he valor, ou titulo do ouro.

Dino, e outros, escrevem os Poetas por causa da rima. V. Digno &c.

Diocese, Diocesano. V. Diecese &c.

Dioptra, s. f. Instrumento que na Optica, Geometria, e Astronomia serve para medir distancias, profundidades, e alturas, posto sobre o Astrolabio, ou circulo, ou circulo graduado.

Dioptrica, s. f. Parte da Mathematica, que trata da refracçaõ da luz.

Dioptrico, adj. Pertencente á Dioptrica.

Dioresis, s. f. (T. Med.) Derramamento de sangue por causa de corrosaõ das veas.

Diphalangarchia, s. f. (ch. como q.) Na Milicia Grega era a Capitania de duas phalanges.

Diphthongo, s. m. Concurso de duas vogaes que fazem hum som sómente, dentro de huma mesma syllaba.

Diploa, s. f. Na Anatomia he a segunda taboa do craneo, esponjosa, e molle.

Diploma, s. m. Decreto, Alvará do Rei.

Diplomatico, adj. Concernente a Diploma. *Corpo Diplomatico*, se diz dos Ministros estrangeiros, que residem na Corte.

Diptico, s. m. Catalogo, que contém os nomes dos Prelados das Igrejas &c.

Dique, s. m. Reparo para represar agoas.

Dirandella, s. f. Peça, que se mette no bocal dos castiçaes.

Dira, s. f. Poesia, que contém execraçoes.

Direcçaõ, s. f. - ões no plur. Acçaõ de dirigir. Governo.

Directamente, adv. Em direitura, direitamente. Sem rodeios. Sem pretextos. Immediatamente.

Directivo, adj. Que dirige

Director, -ora, m. f. Que dirige.

Directorio, f. m. Papel, ou livro que contém regras, ou maximas para alguem dirigir-se, ou dirigir alguma couſa.

Direita, f. f. No jogo das Preſas he a ſorte de dois metaes.

Direitamente, adv. Sem parar, ſem fazer digreſſaõ, ſem torcer para alguma parte.

Direiteza, f. f. O meſmo que rectidaõ.

Direito, f. m. O que he juſto, *fallando moralmente*. Lei. Authoridade concedida pela Lei natural, Divina, e civil. Impoſto da alfandega.

Direito, adj. Que naõ he obliquo, nem torto, nem curvo. Perpendicular. *Ir direito*, (por elipſe) ou *ir caminho direito*. Ir ſem parar, nem torcer caminho. *Direito ſenhorio*. O Direito do proprietario: aſſim como o do uſufructuario, ſe diz *Direito util*.

Direitura, f. f. Caminho que ſe faz direito, ſem parar, nem fazer rodeios.

Dirigir, v. a. Encaminhar. Enſinar a fazer, a mandar, a reger. Reger. Encaminhar-ſe. Verbo irregular. Muda o *g* em *j* nos tempos, em que o muda o Verbo Fugir.

Dirigir-ſe, v. a. refl. Encaminhar-ſe. Reger-ſe. Tender.

Dirimente, adj. part. de Dirimir. *Impedimento dirimente* he o que diſſolve, e annulla o matrimonio.

Dirimir, v. a. Soltar. Desfazer, *fallando de duvidas, ſociedades*. Annullar *fallando de matrimonio*.

Diro, adj. (T. Poetico) Cruel.

Diſcernimento, f. m. Faculdade de comprehender, e diſtinguir huma couſa de outra, o que he verdadeiro, do que he falſo, &c.

Diſcernir, v. a. Diſtinguir huma couſa de outra, comprehendendo bem as differenças. V. irregular. Muda o *e* em *i* na primeira peſſoa do Preſente do Indicativo, e em todas as do Preſente do Conjunctivo.

Diſciplina, f. f. Doutrina. Enſino, criaçaõ. Sciencia, Arte liberal.

Diſciplinar, v. a. Doutrinar, Enſinar. Educar.

Diſciplinavel, adj. Capaz de ſer diſciplinado.

Diſcipulo, -a, m. f. O que aprende qualquer ſciencia, ou arte. f. m. Modo baixo do canto-chaõ.

Diſco, f. m. Peça redonda, e ſurada do jogo dos Athletas. O corpo do Sol, ou da Lua, que os Aſtronomos dividem em doze digitos para as mediçoes dos eclipſes.

Diſcolo, adj. pon. br. De condiçaõ aſpera, e dura; que naõ ſe dá com ninguem. Que he de differentes coſtumes.

Diſconforme, adj. Naõ conforme.

Diſconveniencia, f. f. Falta de conveniencia, de conformidade.

Diſcordancia, f. f. V. Deſconcordancia.

Diſcordar, v. n. Naõ concordar. Deſentoar no canto.

Diſcorde, adj. Que naõ concorda. Malavindo. Deſentoado.

Diſcordia, f. f. Falta de concordia. Deſavença.

Diſcorrer, v. n. Diſcurſar eſcrevendo, fallando, ou ſó mentalmente Ir por varias partes. Tratar, expôr.

Diſcraſia, f. f. Na Medicina he o meſmo que deſtemperança, *fallando de humores*.

Diſcraſiado, adj. Que tem diſcraſia.

Diſcrepancia, ſ. f. Differença.
Diſcrepar, v. n. Deſconcordar.
Diſcretamente, adv. Com diſcriçaõ.
Diſcreto, adj. Que tem diſcriçaõ.
Diſcriçaõ, ſ. f. - ões no plur. Agudeza de engenho, prudencia, diſcernimento. Arbitrio.
Diſcriminado, adj. Separado.
Diſcurſado, adj. Feito com diſcurſo. Part. de
Diſcurſar, v. a. Diſcorrer, raciocinar.
Diſcurſivo, adj. Que diſcorre.
Diſcurſo, ſ. m. Uzo da razaõ. Raciocinaçaõ. Converſaçaõ diſcurſando. Eſpaço de tempo que corre.
Diſcuſſaõ, ſ. f. Acçaõ de diſcutir.
Diſcutir, v. a. Examinar com attençaõ pelo menor.
Diſepulotico, adj. Que he difficultoſo de cicatrizar.
Diſfarçado, adj. Que diſfarça. Part. de
Diſfarçar, v. a. Veſtir de ſorte, que naõ ſeja conhecido. Diſſimular.
Diſfarce, ſ. m. Trajo com que alguem ſe diſfarça. Diſſimulaçaõ.
Diſforme, Diſformidáde, V. com De.
Diſgregar, v. a. - guei. Separar da grei, do rebanho. Fazer que ſe apartem, v. g. os raios viſuaes.
Diſgregativo, adj. Que faz diſgregar-ſe.
* Diſiſtaõ, *por* Digeſtaõ.
Diſjuncta, ſ. f. *Na Muſica*, Movimento disjunctivo.
Diſjunctivo, adj. Que ſerve de deſunir. *Movimento diſjunctivo*, na Muſica he paſſar de huma para outra deducçaõ.
Diſlate, ſ. m. O meſmo que Diſparate.
Diſpar, adj. Deſigual.
Diſparar, v. a. Deſcarregar o tiro.
Diſparatadamente, adv. Com deſpropoſito.
Diſparatado, adj. Deſpropoſitado. Part. de
Diſparatar, v. n. Dizer diſparates.
Diſparate, ſ. m. Dito indiſcreto. Tollice, doudice.
Diſparidade, ſ. f. Deſigualdade, Deſſimilhança.
Diſpender, v. a. Gaſtar.
Diſpendio, ſ. m. Deſpeza, Gaſto. Cuſto.
Diſpenſa, ſ. f. Diſpenſaçaõ. V. Deſpenſa.
Diſpenſaçaõ, ſ. f. - ões no plur. Acçaõ de diſpenſar. Acçaõ de adminiſtrar, de diſtribuir.
Diſpenſador, - ora, m. f. Que diſtribue.
Diſpenſar, v. a. Abſolver do encargo, da obrigaçaõ. Diſtribuir. Determinar. Deſpender.
Diſperſaõ, ſ. f. - ões nõ plur. Separaçaõ para diverſas partes.
Diſperſo, adj. Eſpalhado.
Diſpeſia, ſ. f. (T. Med.) Difficuldade de digerir.
Diſplicencia, ſ. f. Deſagrado, deſgoſto, deſcontentamento.
Diſpnea, ſ. f. (T. Med.) Difficuldade de reſpirar.
Diſpôr, v. a. - puz - poſto. Pôr em ordem. Preparar. Mandar. Determinar o que ſe ha de fazer. Deſfazer-ſe de alguma couſa. Tranſplantar. V. irregular, conjuga-ſe como Pôr.
Diſpoſiçaõ, ſ. f. - ões no plur. Ordem na arrumaçaõ. Aptidaõ. Eſtado de ſaude. Determinaçaõ. Mando. Alienaçaõ. Arbitrio. Diſcriçaõ.
Diſpoſitivamente, adv. Em ordem a diſpor.
Diſpoſitivo, adv. Que diſpõe, que prepara.
Diſpoſitor, - ora, m. f. Que diſpõe.
Diſputa, ſ. f. Contenda, controverſia.
Diſputador, - ora, m. f. Que diſputa.

Diſputar, v. a. Controverter, contender. Fazer muito por ganhar.

Diſputavel, adj. Sobre que ſe póde diſputar.

Diſſabor, ſ. m. Melhor Deſſabor. Falta de ſabor, deſgoſto, deſprazer.

Diſſecçaõ, ſ. f. *Na Anatomia*, Acçaõ de diſſecar.

Diſſecar, v. a. - quei. Abrir cadaveres.

Diſſenſaõ, ſ. f. - ões no plur. Diſcordia, Deſavença.

Diſſentimento, ſ. m. Acçaõ de diſſentir. Deſapprovaçaõ.

Diſſentir, v. n. Diſcordar em voto, em parecer.

Diſſertaçaõ, ſ. f. - ões no plur. Diſcurſo didactico.

Diſſertador, - ora, m. f. Que faz diſſertações.

Diſſidente, adj. Diſcorde.

Diſſimilar, adj. (T. Phyſ. e Med.) Diſſimillante. Heterogeneo.

Diſſimulaçaõ, ſ. m. Acçaõ de encobrir. Acçaõ de deixar, ſem caſtigo, *fallando de crimes*. Fingimento.

Diſſimuladamente, adv. Com diſſimulaçaõ.

Diſſimulador, - ora, m. f. Que diſſimula.

Diſſimular, v. n. Encobrir o que ſe intenta, ou tem no penſamento. Fingir que naõ ſe entende, ou repara. Deixar ſem caſtigo, *fallando de crimes*. (T. de Pint.) Lançar os perfis de ſorte que pareça couſa diverſa da que he, viſta a pintura de certo lado.

Diſſimulavel, adj. Que ſe póde, ou deve diſſimular.

Diſſimulo, ſ. m. pen. br. O meſmo que Diſſimulaçaõ.

Diſſipaçaõ, ſ. f. Acçaõ de diſſipar.

Diſſipador, - ora, m. f. Que diſſipa.

Diſſipar, v. a. Gaſtar mal, desbaratar. Desfazer. Fazer tranſpirar.

Diſſoluçaõ, ſ. f. - ões no plur. Acçaõ de diſſolver. A couſa diſſolvida. Evaporaçaõ. Exhalaçaõ. Devaſſidaõ de coſtumes.

Diſſolvente, adj. part. de Diſſolver.

Diſſolver, v. a. - ido, *ou* diſſoluto. Reduzir a liquido o que he ſolido. Derreter. Annullar, *fallando do matrimonio*. Desfazer, *fallando de objecções &c.*

Diſſolutivo, adj. Que diſſolve.

Diſſoluto, adj. Devaſſo nos coſtumes. Part. de Diſſolver.

Diſſoluvel, adj. Que ſe póde diſſolver.

Diſſonancia, ſ. f. Falta de harmonia nos tons. Oppoſiçaõ, contrariedade.

Diſſonar, v. n. Ser diſſonante. Ser deſconforme, improprio &c.

Diſſono, adj. pen. br. Diſſonante.

Diſſonoro, adj. Que naõ he ſonoro.

Diſſoar, v. a. Soar mal.

Diſſuadir, v. a. Deſperſuadir.

Diſtancia, ſ. f. O eſpaço que huma couſa diſta da outra. Exceſſo.

Diſtanciar-ſe, v. a. reſl. Apartar-ſe, alongar-ſe, pôr-ſe em diſtancia.

Diſtante, adj. Apartado, que eſtá longe. Part. de

Diſtar, v. n. Eſtar diſtante, longe.

Diſtico, ſ. m. pen. br. Na Poeſia Latina ſaõ dois verſos que fazem hum ſentido perfeito.

Diſtillaçaõ, ſ. f. - ões no plur. Acçaõ de diſtillar.

Diſtillar, v. a. Extrahir o ſucco por alambique. Fig. Lançar gotta a gotta. V. n. Cahir gotta a gotta.

Diſtincçaõ, ſ. f. - ões no plur. Acçaõ de diſtinguir.

Diſtinctamente, adv. Com diſtinçaõ. Sem equivoco. Com clareza.

Diſtinctivo, adj. Que faz diſtinguir.

Diſtincto, adj. Separado, diverſo. Que ſe ouve bem. Que naõ ſe confunde. Part. de

Diſtinguir, v. a. - ido, ou diſtincto. Fazer diſtinçaõ. Marcar.

Diſtinguir-ſe, v. a. reſl. Ser diſtincto. Aſſignalar-ſe.

Diſtinguivel, adj. Que ſe póde diſtinguir.

Diſtracçaõ, ſ. f. - ões no plur. Divertimento. Deſattençaõ ao que ſe ouve, ou faz. Deſcontinuaçaõ. Falta de applicaçaõ.

Diſtractivo, adj. Que diſtrahe.

Diſtrahido, adj. part. de Diſtrahir. Falto de applicaçaõ.

Diſtrahimento, ſ. m. Diſtracçaõ. Devaſſidaõ nos coſtumes.

Diſtrahir, v. a. Tirar a applicaçaõ, divertir. Deſencaminhar, *fallando moralmente.* Fazer mudar o alvo, com algum ardil, fazer que ſe aponte para onde naõ faça mal o tiro, *fallando de baterias.*

Diſtratar, v. a. Desfazer o contrato, o ajuſte.

Diſtrato, ſ. m. Diſſoluçaõ do ajuſte, do contrato.

Diſtribuiçaõ, ſ. f. - ões no plur. Repartiçaõ. A porçaõ diſtribuida.

Diſtribuidor, - ora, m. f. Que diſtribue.

Diſtribuir, v. a. Repartir por muitos.

Diſtributivo, adj. Que dá a cada hum o que lhe he devido.

Diſtricto, ſ. m. O Territorio, donde naõ paſſa a juriſdicçaõ do que a tem nelle.

Diſuria, ſ. f. (T. Med.) V. Dyſuria.

Dita, ſ. f. Felicidade, ventura.

Dithirambo, ſ. m. Hymno em honra de Bacho.

Dithirambico, adj. Concernente a Dithirambo.

Dithongo, V. Diphtongo.

Dito, ſ. m. Palavra conceituoſa. A parte, que diz cada repreſentante. adj. Part. de Dizer.

Ditonno, ſ. m. Na Muſica he o intervallo de dois tons.

Ditoſamente, adv. Felizmente.

Ditoſo, adj. Feliz. Que traz dita.

Diva, ſ. f. (T. Poet.) Deoſa.

Divagar, v. a. - guei. Andar de huma parte para outra.

Divan, ſ. m. *Na Turquia he* o conſelho do Graõ-Senhor.

Divergencia, ſ. f. Eſtado de duas linhas, que ſe vaõ apartando.

Divergente, adj. Na optica diz-ſe do raio de luz que ſe vai apartando de outro; na Geometria de huma linha que faz iſto meſmo.

Diverſamente, adv. Com diverſidade.

Diverſaõ, ſ. f. - ões no plur. Diſtracçaõ. Acçaõ de dividir as forças do inimigo.

Diverſar, v. a. Diviſar.

Diverſidade, ſ. f. Diſſimilhança. Variedade.

Diverſificar, v. a. - quei. Variar. Fazer diverſo.

Diverſo, adj. Que naõ he o meſmo. Differente. Vario.

Diverſorio, ſ. m. Pouſada de caminhantes.

Divertidamente, adv. Com divertimento.

Divertimento, ſ. m. Recreaçaõ. Diſtracçaõ. A couſa que diverte.

Divertir, v. a. Diſtrahir. Deſviar de alguma couſa. Tirar do ſentido. Fazer diverſaõ na guerra. *Entre os Medicos, fallando de humores,* Fazer que naõ corra para alguma parte. Muda o *e* em *i* no Preſente do Indicativo, na primeira peſſoa Eu divirto, e em todas do Preſente do Conjunctivo.

Divertir-ſe, v. r. Recrear-ſe. Fazer digreſſaõ.

Divicias, ſ. f. plur. *Entre Poetas*, Riquezas.

Divida, ſ. f. O que ſe deve, Obrigaçaõ de ſatisfazer o que ſe deve.

Dividendo, ſ. m. *Na Arithmetica he* o numero que ſe ha de repartir. *No Commercio he* o que dos bens do fallido, ou dos lucros de huma ſociedade, ſe ha de repartir pelos que tem direito a huma, ou a outra deſtas couſas.

Dividir, v. a. no pret. -ido, ou diviſo. Partir em partes. Repartir. Separar.

Divinal, adj. Divino.

Divinamente, adv. Por virtude divina. De hum modo divino.

Diviñatorio, adj. Concernente á arte de adivinhar. Feito, ou dito a acertar.

Divindade, ſ. f. Qualidade de Divino.

Divinizar, v. a. Pôr no numero dos Deoſes. Fazer honras divinas.

Divinizar-ſe, v. r. Exigir honras divinas.

Divino, adj. De Deos, concernente a Deos. *Fig.* Maravilhoſo, extraordinario.

Diviſa, ſ. f. Signal. Antigamente era a Herdade que ſe repartia entre os que a herdavaõ.

Diviſaõ, ſ. f. -ões no plur. Acçaõ de dividir. A porçaõ que toca a cada hum pela diviſaõ. *Fig.* Deſuniaõ. *Na Orthografia* he o ſignal - que poſto no fim da linha moſtra que a palavra vai acabar na ſeguinte. Operaçaõ arithmetica pela qual ſe acha quantas vezes hum numero maior contém outro menor.

Diviſar, v. a. Ver ao longe. Marcar com diviſas. Aprezar. Conhecer diſtinctamente.

Diviſeiro, adj. Antigamente ſe dizia de quem herdava diviſa.

Diviſivel, adj. Que ſe póde dividir.

Diviſo, adj. part. irreg. de Dividir. Diſcordo. Separado.

Diviſor, ſ. m. Na Arithmetica he o numero que ſe quer ſaber por meio da diviſaõ quantas vezes ſe contém no dividendo.

Diviſorio, adj. Concernente á diviſaõ. Que divide.

Diviſorio, ſ. m. (T. de Impreſſor) Peça de páo, em que deſcança o mordante, com que ſe dividem as regras da pagina.

Divo, adj (T. Poet.) Divino, no plur. ſ. m. Deoſes.

Divorciar, v. a. Dar ſentença de divorcio. *Fig.* Deſunir, *fallando de amigos.*

Divorcio, ſ. m. Separaçaõ dos caſados.

Duretico, adj. (T. Med.) Que excita a ourina.

Diurno, ſ. m. Livro, que contém as horas menores do Officio Divino.

Diurno, adj. De hum dia.

Diuturnidade, ſ. f. Duraçaõ prolongada.

Diuturno, adj. De muita duraçaõ.

Divulgaçaõ, ſ. f. Acçaõ de divulgar. O eſtado da couſa que ſe divulgou.

Divulgador, -ora, m. f. Que divulga.

Divulgar, v. a. -gue. Publicar.

Dixes, ſ. m. plur. Joias, brincos de pouco valor.

Dixemedixeme, ſ. m. (T. baixo.) Ghocalhice, enredo.

Dizer, v. a. Exprimir com palavras o que ſabemos, ou conhecemos. Fazer. Contar, narrar. Mandar, *fallando da Lei.* (Ter conformidade com. . . .) Convir, concordar. Ser util. Motejar. Verbo irregular nos

tempos, e vozes seguintes. Indicativo Presente. Eu *dizo*, elle *diz*. Pret. perf. Eu *disse - este - e* plur. *- emos - estes - êraõ*. Mais que perf. Eu *dissêra - as - a* plur. *- amos - eis - êraõ*. Futuro Eu *Direi - ás - á* - plur. *- emos - eis - áõ*. Imperativo *Diga* elle, *digaõ* elles. Conjunctivo Presente. Eu *diga - as - a* plur. *- amos - ais - aõ*. Pret. imperf. Eu *disseſſe - es - e* plur. *- emos - eis - em*. Mais que perf. como no Ind. Futuro. Eu *disser - êres - êr* plur. *- ermos - erdes - erêm*. Part. paſſ. *dito - a*.

Dizeres, ſ. m. plur. Murmurações, ditos que deſacreditaõ.

Dizidor, ſ. m. O que diz ditos diſcretos. Motejador.

Dizima, ſ. f. Impoſto, que conſiſte em pagar de cada dez hum. Arithmetica decimal.

Dizimado, adj. De que ſe pagou dizimo, ou dizima. Part. de

Dizimar, v. a. Cobrar dizima.

Dizimador, ſ. m. ô

Dizimeiro, ſ. m. O que cobra a dizima, ou o dizimo.

Dizimo, ſ. m. A decima parte dos fructos, que ſe dá aos Biſpos &c.

Dizivel, adj. Que ſe póde dizer, narrar.

Do. He a particula *de* com o artigo *o* ſupprimido o *e*: ajunta-ſe aos nomes do genero maſculino. No plur. ſe diz *dos*.

Dó, ſ. m. Laſtima, magoa, compaixaõ. Luto.

* Doa, *por* Doaçaõ.

Doaçaõ, ſ. f. - ões no plur. Acçaõ de doar. A couſa doada.

Doador, - ora, m. f. Que dóa.

* Doairo, ſ. m. *por* Semblante.

Doar, v. a. (T. Forenſe) Dar.

Dobadeira, ſ. f. Mulher que dóba.

Dobadoura, ſ. f. Maquina para dobar.

Dobar, v. a. Ennovellar meadas poſtas na dobadoura.

Dobra, ſ. f. Volta de huma parte do panno, ou veſtido ſobre a outra. Fig. Aquillo que encobre. Moeda antiga, e moderna de diverſos valores, e cunhos. Hoje chamamos dobra á peça de 12800, e meia dobra á de 6400.

Dobrada, ſ. m. Aſſim chamaõ a certas entranhas do boi, ou vacca.

Dobradamente, adv. Com dobrez.

Dobradeira, ſ. f. Peça de marfim, com que ſe dobra o papel.

Dobradiça, ſ. f. Eſpagra ſobre que ſe volve a porta, &c.

Dobradiço, adj. Que ſe dobra.

Dobrado, adj. part. de Dobrar. Que tem dobras. Outro tanto. Que naõ he ſingelo, que naõ diz o que ſente. Duvidoſo, fallando de ſentido de alguma palavra &c.

Dobradura, ſ. f. Acçaõ de dobrar.

Dobraõ, ſ. m. - ões no plur. Moeda de ouro de vinte e quatro mil réis.

Dobrar, v. a. Voltar parte de alguma couſa ſobre outra. Fazer girar ſobre o eixo, *fallando de hum fino*: e *de hum cabo*; (T. Naut.) Paſſar além delle. Curvar. Commover, mover alguem. Amanſar. Acreſcentar outro tanto. Dobrar-ſe fig. Augmentar-ſe em dobro. V. n. Voltar.

Dobre, ſ. m. O dobrar dos ſinos.

Dóbre, adj. Dobrado Fig. Que engana, que naõ tem ſinceridade. Que trahe.

Dobrez, ou Dobreza, ſ. f. Dobradura. Falta de ſinceridade. Dolo.

Dobro, ſ. m. Outro tanto.

Doçainha, ſ. f. e

Doçaina, ſ. f. *ou* Doçaino, ſ. m. Inſtrumento muſico, e he huma trombetinha com palheta, e varios buraços.

Doçar, adj. Que quer affectar de mimoſo, de melindroſo, que tem geſtos ridiculos, e affectados. Eſpecie de pera.

Doce, adj. Que tem o ſabor de aſſucar. Suave.

Doce, ſ. m. Iguaria feita de aſſucar, e frutas, &c.

Docel, ſ. m. He como hum pallio fixo, e levantado que cobre o altar: a cadeira, onde ſe ſenta o Biſpo celebrante na Igreja, &c.

Docemente, adv. Com doçura. Fig. Com ſuavidade, com graça.

Docil, adj. Capaz de enſinar-ſe. Que ſe ſujeita á razaõ. Brando.

Docilidade, ſ. f. Diſpoſiçaõ natural para receber o enſino. Brandura de genio.

Documento, ſ. m. Inſtrucçaõ, doutrina, maxima, ou principio doutrinal. O que inſtrue, e ſerve de prova n'hum proceſſo, requerimento &c.

Doçura, ſ. f. Qualidade do doce. A ſenſaçaõ que cauza a couſa doce.

Dodecaédro, ſ. m. *Na Geometria he* hum dos cinco corpos que ſe compõem de doze pentagonos iguaes.

Dodecagono, adj. pen. br. (T. Geom.) Que tem doze lados, e doze angulos.

Dodecatemorio, ſ. m. *Na Aſtronomia he* a duodecima parte dos 360 gráos do Zodiaco, que equivale aos 30 gráos de cada ſigno; outros querem que ſeja a duodecima parte de hum ſigno do Zodiaco.

Dodrantal, adj. Na fortificaçaõ ſe diz de hum Caſtello, cuja defeza he a tres quartos do tiro de moſquete.

Doença, ſ. f. Falta de ſaúde, enfermidade.

Doente, adj. Falto de ſaude, enfermo. Doentio.

Doentio, adj. Sujeito a doenças.

Doer, v. a. Cauzar dôr. v. n. Ter dôr em alguma parte.

Doer-ſe, v. n. refl. Ter compaixaõ. Queixar-ſe.

Doeſtar, v. a. Dizer doeſtos.

Doeſto, ſ. m. Palavra affrontoſa. Deſhonra.

Doge, ſ. m. Magiſtrado ſupremo em Veneza, e Genova.

Dogma, ſ. m. Ponto doutrinal da ciença da Religiaõ. Maxima, preceito. Opiniaõ particular em materias de doutrina.

Dogmatico, adj. Concernente ao dogma. Que affirma a certeza de huma couſa.

Dogmatizante, part. a. de

Dogmatizar, v. a. Enſinar como certa huma doutrina falſa, principalmente contra a religiaõ.

Dogmatiſta, m. f. Que enſina, ou eſpalha doutrina falſa, principalmente contra a Fé Catholica.

Dogo, ſ. m. Caſta de caõ grande.

Dogue, ſ. m. Caſta de caõ pequeno, e formoſo.

* Doilo, ſ. m. por Deſgoſto, dôr.

* Doito, ſ. m. por coſtume, uzo.

Dólo, ſ. m. Engano.

Dolor, ſ. m. Dôr. *Naõ ſe uza.*

Dolorido, adj. Dorido.

Doloroſamente, adv. Com dor.

Doloroſo, adj. Que cauza dôr. Acompanhado de dôr, de afflicçaõ.

Doloſo, adj. Que obra com dólo. Em que ha dólo. Enganoſo.

Dom, ſ. m. dous no plur. Dadiva. Dote natural. Titulo de honra.

Domador, ora, m. f. Que amanſa.

Domar, v. a. Amanſar. Fig. Vencer. *Domar a terra.* Lavralla. *Domar o ferro.* Abrandallo.

Domavel, adj. Que ſe póde amanſar.

Domeſticamente, adv. Em caza.

Domeſticar, v. a. -quei. Fazer cazeiro o que era bravio, amanſar. Fig. Civiliſar, abrandar a condiçaõ feroz.

Domeſticavel, adj. Que ſe póde domeſticar.

Domeſtico, adj. Cazeiro, de caza. Civil, inteſtina, *diz-ſe da guerra*. Que ſe cria em caza. O que ſe fez cazeiro. Familiar.

Domeſtiqueza, ſ. f. Convivencia intima.

Domiciliar-ſe, v. a. refl. Eſtabelecer-ſe de aſſento, tomar caza.

Domicilio, ſ. m. Morada com intento de perſeverar. Habitaçaõ, eſtancia.

Dominaçaõ, ſ. f. -ões no plur. Senhorio, poder. *No plur.* A quarta jerarchia dos Anjos.

Dominador, -ora, m. f. Que domina.

Dominante, ſ. m. O que manda, impera. O ſoberano. Part act. de

Dominar, v. a. Mandar, governar como ſenhor. Deſcortinar. Refrear. Ter grande influencia.

Dominar-ſe, v. a. refl. Senhorear-ſe.

Dominativo, adj. Que domina.

Dominga, ſ. f. O meſmo que Domingo.

Domingo, ſ. m. O primeiro dia da ſemana, em que naõ ſe deve trabalhar.

Domingueiro, adj. De que ſe uza ſó no domingo, nos dias de feſta.

Dominical, adj. Que pertence ao Domingo. *Oraçaõ Dominical*. O Padre Noſſo, oraçaõ que Jeſu Chriſto nos enſinou.

Dominio, ſ. m. Senhorio, que cada hum tem ho que he ſeu. Poder, mando. Authoridade. Influencia.

Dominioſo, adj. Impetioto, ſóberbo.

Domo, ſ. m. A Igreja Cathedral.

Dona, ſ. f. Em ſentido proprio he a mulher, que conheceo varaõ. Titulo de mulher nobre. Mulher idoſa. No plur. Jogo de tabulas. Dona antigamente era a Avó. *Dona de honor*, Senhora nobre que ſerve no Paço.

Donaire, ſ. m. Circulo de arame, ou de barbas de balea, de que as mulheres uzaõ por baixo das ſaias para as afaſtarem do corpo. Graça, bom ar. Diſcriçaõ. Chança.

Donairear, v. a. Dizer donaires, gracejar com urbanidade.

Donairoſo, adj. Que tem bom ar, que tem garbo. Que graceja com urbanidade.

Donato, ſ. m. O que ſerve em algum Convento.

Dondo, adj. Na Beira quer dizer gaſto com o uzo.

Donde, adv. Que indica o lugar donde alguem parte, diſta, ou vem.

Dóninha, ſ. f. Animal.

Dono, ſ. m. O ſenhor de alguma couſa. Antigamente era Avô.

Donoſo, adj. O meſmo que Donairoſo.

Donzel, ſ. m. Antigamente ſe dizia do moço, que naõ era ainda armado cavalleiro.

Donzel, adj. Brando, docil.

Donzella, ſ. f. Mulher ſolteira. Mulher que antigamente ſervia a alguma ſenhora, bem que foſſe mãi de filhos. Mimoſa, delicada. Obra de páo torneada, ſobre que ſe põe caſtiçal, &c. Em que naõ ha dia de guarda, *diz-ſe do ſemana*.

Dôr, ſ. f. Senſaçaõ, que cauſa moleſtia. Pena, pezar.

Dorio, ſ. m. Na Muſica antiga he hum dos oito modos de cantoria.

Dorico, adj. pen. br. *Na Architectura*

ſe diz da ſegunda ordem das tres, entre a Toſcana, e a Jonica.

Dorido, adj. Que ſe dóe. Expreſſivo. ou acompanhado de dôr. Em que ſe ſente dôr.

Dormente, adj. Adormecido. Entorpecido. Que eſtá fixa, *fallando de huma ponte.* No plur. (T. Nautico) Diz-ſe de huns páos, que vaõ fechar nas buçardas da proa, e em que ſe aſſenta a coberta. *Na otafona* ſaõ dois páos, em que deſcançaõ os emparamentos, ſobre que anda a mó.

Dormida, ſ. f. *Entre os Caçadores* ſe diz da arvore, onde a caça vai pouzar de noite.

Dormideiras, f. f. plur. Papoulas. Herva conhecida.

Dormilaõ, adj. -ões no plur. e

Dorminhoco, adj. Que dorme muito.

Dormir, v. a. Naõ eſtar deſperto. Fig. Deſcançar.

Dormitar, v. a. Dormir levemente.

Dormitorio, ſ. m. Nos Conventos he huim Corredor com cellas.

Dorna, ſ. f. Vaſilha de aduella, e arco.

* Doroſamente, adv. por Dolorosamente.

* Doroſo, adj. por Doloroſo.

Dorſel, ſ. m. A parte da cadeira, que fica para as cóſtas.

Dorſo, ſ. m. O coſtado.

Doſe, ſ. f. ou

Doſis, ſ. f. Na Medicina he a porçaõ dos medicamentos, que ſe dá, ou póde dar ſem damno.

Dotaçaõ, ſ. f. -ões no plur. Acçaõ de dotar.

Dotado, adj. part. de Dotar. Prendado.

Dotador, -ora, m. f. Que dota.

Dotal, adj. Pertencente ao dote.

Dotar, v. a. Dar dote. Prendar.

Dote, ſ. m. Bens, que ſe daõ aos conjuges, e a Moſteiros, Hoſpitaes, &c. para ſupprir os gaſtos. Fig. Prenda, qualidade.

Doudamente, adv. Á maneira de doudo.

Doudarraõ, -ona, m. f. Grande doudo.

Doudejar, v. a. Dizer, ou fazer doudices.

Doudete, adj. dimin. de doudo.

Doudice, ſ. f. Falta de juizo. Acçaõ de doudo, ou de deſaſſiſado.

Doudinho, dim. de Doudo. Fig. Imprudente.

Doudivanes, adj. V. Doudarraõ.

Doudo, adj. Falto de juizo. Que uza mal da razaõ. Fig. Imprudente. Embellezado.

Douradinha, ſ. f. Herva medicinal.

Dourada, ſ. f. Nome de hum peixe.

Dourado, adj. part. de Dourar. (T. de cozinheiro.) Coberto de gemmas de ovo, e córado.

Dourador, ſ. m. Que aſſenta ouro em madeira, &c.

Douradura, ſ. f. O ouro aſſentado em folhas. Tinta compoſta, que faz parecer dourada a couſa prateada a que ſe applica.

Dourar, v. a. Aſſentar ouro em folhas. Fig. Encobrir defeitos &c. Hontar. Realçar. Dar côr de ouro.

Dous, duas, adj. artic. numer. Duas vezes hum.

Doutamente, adj. Com erudiçaõ.

D'outiva, adv. ou

Doutivamente, adv. De oreiha, ſem arte.

Douto, adj. Erudito.

Doutor, ſ. m. O que recebeo o maior gráo em alguma Univerſidade com o poder de uzar das inſignias della.

Doutoral, ſ. m. Na Univerſidade ſe diz do aſſento alto, onde ſe ſentaõ os Doutores.

Doutoramento, ſ. m. A acção, e ceremonia de doutorar.

Doutorando, uſa-ſe ſubſtantivàmente. O que eſtá para receber o gráo de Doutor.

Doutorar, v. a. Dar o gráo de Doutor.

Doutorar-ſe, v. a. reſl. Receber o gráo de Doutor.

Doutrina, ſ. f. Eruliçaõ, ſciencia. Enſino.

Doutrinal, adj. Concernente á Doutrina. Que contem doutrina. Magiſtral.

Doutrinalmente, adv. Por doutrina.

Doutrinante, adj. Que enſina a doutrina Chriſtã. Part. de

Doutrinar, v. a. Enſinar para formar o entendimento, ou a moral.

Doutrinavel, adj. Que ſe póde doutrinar.

Dozavo, ſ. m. A duodecima parte.

Doze, adj. num. Huma dezena, e duas unidades. *Outra vez a doze.* Quer dizer: Ahi torna ao meſmo, *fallando de couſa que aborrece.*

Dozeno, adj. De doze.

Drachma, ſ. f. *Entre os Romanos* moeda de quatro ſeſtercios. *Na Pharmacia*, peſo de huma oitava.

Dracunculo, ſ. m. Caſta de lombriga, que ſe géra entre a carne, e a pelle.

Draga, ſ. f. Argola, por onde paſſa alguma corda.

Dragaõ, ſ. m. -ões. Monſtro da fabula com garras, azas, e cauda de ſerpente. Conſtellaçaõ do polo arctico. *Dragaõ vòlante.* Meteóro: he o fogo, que ſe accende em algumas nuvens ennovelladas, que ſentelhaõ, e formaõ a figura de hum dragaõ. (T. de alveitar.) Mancha branca no fundo do olho, que cega o cavallo. No plural. Tropas de cavallo.

Dragma, ſ. f. O meſmo que Drachma.

Drago, ſ. m. Dragaõ. *Sangue de drago.* Reſina da Dragoeira.

Dragoeira, ſ. f. Planta.

Dragontea, ſ. f. Herva, *por outro nome* Serpentina.

Drama, ſ. m. Compoſiçaõ poetica, em que fallaõ varias peſſoas.

Dramadeira, ſ. f. Eſcantilhaõ com buracos á medida dos calibres das balas, onde entraõ os botões.

Dramatico, adj. Concernente a drama.

Draſtico, adj. (T. Med.) Forte.

Driça, ſ. f. (T. Naut.) Corda de içar, e marear as vélas.

Droga, ſ. f. Todo o genero de ingredientes, que entraõ em officinas de tinturaria, e pharmaceutica. Couſa de pouco valor. Fazenda ligeira de ſeda, ou lãa.

Drogaria, ſ. f. Drogas de tinturaria, e botica.

Droguete, ſ. m. Eſtofo de lãa.

Droguiſta, adj. Que vende drogas.

Dromedario, ſ. m. Animal da eſpecie do camello, porém mais corpulento, e que anda muito.

* Druduria, ſ. f. pen. l. Adulterio, amores illicitos.

Druidas, ſ. m. pl. Sacerdotes antigos das Gallias.

Dryadas, ſ. f. plur. Nymphas dos Bosques.

Duas, adj. pl. fem. de Dous.

Dubio, adj. Duvidoſo.

Ducado, ſ. m. Dignidade, e eſtado de Duque. Moeda eſtrangeira, que tem diverſos valores.

Ducal, adj. De Duque.

Duçaõ, ſ. f. -ões no plur. Na Aſia he a caza de campo.

Ducataõ, ſ. m. -ões no plur. Moeda de ouro em Heſpanha.

Ductil, adj. ult. br. -eis no plur. Que dá de ſi. Que ſe eſtende ao martel-

lo, ou á ſeira. Que ſe póde levar para qualquer parte.

Ducto, ſ. m. (T. Med.) Meato.

Duedenario, adj. Melhor Duodenario.

Duelliſta, adj. m. Que teve, ou commetteo duello.

Duello, ſ. m. Combate entre dois por deſafio. *Fig.* Pondonor.

Duendes, ſ. m. Demonios eſpalhados pelo ar para cauſar damno aos homens ſe pódem.

Duerno, ſ. m. Caderno de duas folhas de papel.

Dulçaina, ſ. f. O meſmo que Doçaina.

Dulcificar, v. a. - quei. (T. Medico) Adoçar.

Dulciniſta, ſ. m. Hereje da Seita dos que affirmavaõ, que o uzo do dinheiro fora prohibido aos Apoſtolos, e que nenhum homem podia conſeguir a vida eterna fazendo uzo delle.

Dulia, ſ. f. Culto de dulia, o que ſe dá aos Anjos, e Santos.

Dunas, ſ. f. plur. Montes de area, que ſe eſtendem ao longo das praias, onde chega a maré.

Duo, ſ. m. Na Muſica he huma peça para dois inſtrumentos, ou vozes.

Duodecagono, adj. pen. br. O meſmo que Dodecagono.

Duodecimo, adj. num. ordin. Que eſtá entre o undecimo, e decimo-terceiro.

Duodenario, adj. Melhor que Duedenario. De doze.

Duodeno, ſ. m. Nome de hum inteſtino, que eſtá junto ao eſtomago.

Duplex, adj. Duplices. no plur. Officio duplex he aquelle, em que ſe dobraõ as Antifonas. No eſtilo familiar, dizemos *dia duplex* para ſignificar aquelle em que ha iguarias de mais á meza, ou ſe faz feſta. Antigamente ſe dizia dos Conventos, em que moravaõ Religioſos, e Religioſas.

Duplo, ſ. m. Dobro.

Duplo, adj. Dobrado.

Duque, ſ. m. Titulo ſuperior ao de Marquez.

Duqueza, ſ. f. Mulher do Duque. Nome de hum eſtofo de lãa.

Dura, ſ. f. Duraçaõ.

Duraçaõ, ſ. f. - ões no plur. O eſpaço, que alguma couſa dura.

Duradouro, adj. Que ha de durar muito tempo. Que dura muito tempo.

Duramater, ſ. f. (T. Anat.) Membrana, que envolve o cerebro.

Duramente, adv. Com dureza.

Duranta, ſ. m. Eſtofo de lãa.

Durante, part. de Durar. Uza-ſe como particula. Durante as eſtações &c.

Durar, v. n. Continuar a exiſtir. Continuar.

Duravel, adj. De dura.

Durazio, adj. Diz-ſe do que naõ tem já nada de moço. Duro. Diz-ſe de huma caſta de pecego.

Dureiro, adj. Que naõ obra facilmente.

Dureza, ſ. f. Qualidade de duro. *Fig.* Conſtancia. *Fig.* Falta de compaixaõ.

Duriaõ, ſ. m. - ões no plur. Fructo da Aſia.

Duro, adj. Firme, ſolido, que cuſta a quebrar, ou partir. Difficultoſo. Aſpero, moleſto. *A duras*, nos apertos, nas afflicções.

Duró, ſ. m. Herva da India, que embebeda.

Duvida, ſ. f. Perplexidade. Incerteza. Objecçaõ. Diſcordia, diſputa.

Duvidar, v. a. Pôr em duvida a certeza de alguma couſa. Recear. V. n. Eſtar na incerteza.

Duvidoſo, adj. Que duvida. Incerto.

DYN

Duumvirato, ſ. m. Entre os Romanos era a magiſtratura, em que ſerviaõ dois.

Duumviro, ſ. m. O Magiſtrado, que ſervia no Duumvirato.

Duzentos, -as, adj. num. plur. Dois centos.

Duzia, ſ. f. Doze couſas do meſmo genero.

Dynamica, ſ. f. Sciencia das forças motoras.

Dynaſta, ſ. m. Nome dos Principes do Egypto. Senhor de terras.

DYS

Dynaſtia, ſ. f. Dignidade, e poder do Dynaſta.

Dyſenteria, ſ. f. pen. l. Curſo de humor maligno com ſangue.

Dyſpeſia, ſ. f. pen. br. Difficuldade de cozer os alimentos no eſtomago.

Dyſpnéa, ſ. f. Difficuldade de reſpirar.

Dyſtracia, ſ. f. pen. br. Na Medicina he a deſigualdade dos humores.

Dyſuria, ſ. f. Doença, que conſiſte em ourinar com difficuldade, e ardor.

E.

EÇA

E. Segunda vogal, e quinta letra do Alphabeto. Entre os antigos ſignificava duzentos e cincoenta.

E. Conjunçaõ que une o ſentido das orações.

Ea, interj. Melhor Eia.

Ebano, ſ. m. Páo que vem da India muito preto.

Ebionita, ſ. m. Herege ſeguidor da Seita de Ebion.

Ebriedade, ſ. f. Bebedice.

Ebrifeſtante, adj. (T. Poet.) Que brinca no eſtado de ebriedade.

Ebrio, adj. (T. Poet.) Bebedo.

Ebriſaltante, adj. (T. Poet.) Que ſalta no eſtado de ebriedade.

Ebulliçaõ, ſ. f. Fervura, effervescencia.

Ebulo, ſ. m. pen. br. Arbuſto por outro nome Engos.

Eburneo, adj. De marfim.

Eça, ſ. f. Tumulo honorifico, que ſe levanta nas exequias de hum defuncto. Pronuncia-ſe com é agudo. Outros eſcrevem Eſſa: mas acho melhor Eça para differença do pronome feminino Eſſa.

ECH

Eccentricidade, Eccentrico. V. Excentrico.

Eccleſiaſtes, ſ. m. Titulo de hum Livro da Sagrada Eſcritura, eſcrito por Salomaõ, e ſignifica o meſmo que Pregador da Igreja.

Eccleſiaſtico, adj. Pertencente á Igreja, da Igreja.

Ecco, V. Echo.

Ecétera, ſ. m. do Latim Et cætèra, qué quer dizer, e o mais, e ſe uza por naõ repetir, ou dizer o ſabido. Vulgarmente eſcreve-ſe por abreviaçaõ *&c.* ou *etc.*

* Echacorvo, adj. m. Quer dizer embuſteiro, mandado para eſpalhar rumores.

Echadiço, adj. Falſo, que ſe eſpalha para enganar o inimigo. Enviado para eſpalhar rumores falſos.

Echo, ſ. m. O ſom da voz, que reflecte, e ſe oúve outra vez depois da voz. O lugar, onde o ſom da voz reflecte. Compoſiçaõ poetica, cujo verſo ſeguinte principia pela palavra, ou ſyllabas, em que acaba o antecedente.

Eclipſar, v. a. Cauſar eclipſe, eſcurecer. Fig. Tirar a luz, o luſtre.

Eclipſar-ſe, v. a. refl. Perder a luz, o luzimento.

Eclipſe, ſ. m. Eſcurecimento do aſtro a reſpeito dos que habitaõ a terra.

Ecliptica, ſ. f. O circulo mâior da eſfera, que corta obliquamente a Linha equinoccial.

Ecloga, ſ. f. pen. br. Compoſiçaõ paſtoril. Eſcolha, ou collecçaõ de couſas.

Ecluſa, ſ. f. Comporta do dique.

Eco, ſ. m. melhor Echo.

Economia, ſ. f. e

Economica, ſ. f. Governo particular de huma familia, &c.

Economico, adj. Que pertence á economia. Que governa bem o que he ſeu. Moderado nos gaſtos.

Economiſar, v. a. Governar bem os bens de ſua caza, ou os que adminiſtra. Poupar.

Economo, ſ. m. O que tem a adminiſtraçaõ do governo de huma caza. O que ſerve hum beneficio em lugar do proprietario.

Eculeo, ſ. m. Cavalete de madeira para atormentar.

Ecumenico, adj. *Univerſal.* Diz-ſe dos Concilios, e couſas a elles pertencentes.

Edacidade, ſ. f. Voracidade.

Edaz, adj. Comedor, gaſtador.

Edema, ſ. m. (T. Medico) Tumor fleugmatico, molle, frio, e ſem dor, que cede á impreſſaõ dos dedos, e a conſerva por algum tempo.

Edematoſo, adj. Que tem edema. Concernente a edema.

Ediçaõ, ſ. m. Impreſſaõ de hum Livro. Publicaçaõ de algum livro.

Edictal, ſ. m. O papel, em que ſe eſcreve o edicto, e ſe fixa em lugar publico.

Edicto, ſ. m. Ordem eſcripta, e publica do Rei, do Magiſtrado &c.

Edificaçaõ, ſ. f. - ões no plur. Acçaõ de edificar. Com exemplo.

Edificador, - ora, m. f. Que edifica. Que dá bom exemplo.

Edificante, adj. Edificativo. Part. de

Edificar, v. a. Conſtruir, fazer edificio. Dar bom exemplo.

Edificativo, adj. Que dá bom exemplo.

Edificio, ſ. m. Em geral ſe diz das obras grandes, como Palacios &c. Fig. Compoſiçaõ de obra litteraria.

Edil, ſ. m. Ediles no plur. Magiſtrado Romano, a cujo cargo eſtavaõ as couſas pertencentes á policia, a que hoje correſponde o almotacel.

Edital, Edito. V. Edictal, Edicto.

Editor, ſ. m. O que toma a ſeu cargo a publicaçaõ de huma Obra.

Educaçaõ, ſ. f. - ões no plur. Criaçaõ com enſino de doutrina, e bons coſtumes.

Educanda, ſ. f. Rapariga que ſe cria em Convento de Religioſas.

Educar, v. a. - quei. Dar criaçaõ, e enſino de doutrina, e bons coſtumes.

Edulcorar, v. a. (T. Chimico) Adoçar, tirar o acido.

Efébo, melhor Ephebo, ſ. m. pen. l. Mancebo.

Efemeride, melhor Ephemeride, ſ. f. Diario.

Efemero, melhor Ephemero, adj. pen. l. Que dura hum dia.

Effectivamente, adv. Com effeito, na realidade.

Effectivo, adj. Que tem effeito, e perſevéra. Efficaz.

Effectuaçaõ, ſ. f. - ões no plur. Acçaõ de effeituar, ou de ſer effectuado.

Effectuador, - ora, m. f. Que põe em effeito.

Effectuoſo, adj. Efficaz, que faz ſeu effeito. Effectivo. *Todas eſtas palavras ſe eſcrevem tambem com* Effei.

Effeito, ſ. m. O que he produzido de alguma cauza. Acçaõ de effeituar-ſe. Execuçaõ.

Effeituar, v. a. Pôr em effeito. Cumprir.

Effeminar, v. a. Tirar as forças, e o animo varonil.

Effeminar-ſe, v. a. refl. Perder as forças, e o animo varonil.

Efferado, adj. Embravecido, que tem fereza.

Efferveſcencia, ſ. f. *Na Chimica* he a fervura branda de algum liquido expoſto a calor brando. A fervura cauzada por duas ſubſtancias huma ſobre outra.

Efficacia, ſ. f. Qualidade de efficaz.

Efficaz, adj. Que produz o ſeu effeito.

Efficazmente, adv. Com efficacia.

Efficiencia, ſ. f. (T. Philos.) Força, actividade do que produz effeito.

Efficiente, adj. (T. Philos.) Que produz effeito.

Effigie, ſ. f. Imagem. Retrato.

Effluvios, ſ. m. plur. ...apores muito ſubtis que ſe exha... dos corpos.

Effugio, ſ. m. Meio de evitar alguma couſa, eſcapúla, ſubterfugio.

Effuſaõ, ſ. f. - õeſ no plur. Derramamento.

Egloga. V. Ecloga.

Egoa, ſ. f. pen. br. A femea do cavallo.

Egoariço, adj. Que trata das egoas.

Egregiamente, adv. Admiravelmente, com nobreza, com excellencia.

Egregio, adj. Excellente, admiravel.

Egreſſo, adj. Que ſahio de alguma Communidade.

Egro, adj. Doente.

Eia, interjeiçaõ que excita o animo.

* Eichaõ, ſ. m. - õeſ no plur. Antigamente era o guarda da Ucharia.

Eila, Eilo, *por* Eis-a Eis-o.

Eira, ſ. f. Terreno, onde ſe debulha o trigo &c.

Eiradega, ſ. f. ou

Eiradego, ſ. m. Medida de doze, ou de vinte e quatro alqueires.

Eirado, ſ. m. Lugar deſcoberto ſobre o teçto dos edificios.

Eiró, ſ. f. Peixe.

Eis, adv. que indica preſença.

Eito, ſ. m. Ordem de couſas. *A eito* quer dizer todos ſeguidamente.

Eiva, ſ. f. Falha, racha. Podridaõ. Fig. Balda. Defeito.

Eivado, adj. Que eſtá falhado, rachado, podre.

Eixo, ſ. m. Peça de páo, ou de ferro, que entra nos tubos das rodas da carruagem, ou do carro, ſobre que ellas giraõ. Peça, ſobre que alguma bola, ou roda gira. Páo groſſo no meio do moinho do lagar do azeite, a que encoſtada a galga anda ſobre o pouſo. Ponto principal de húm negocio.

El, artigo em lugar de *o*, que ſó ſe uza junto ao nome Rei.

Elaboraçaõ, ſ. f. - õeſ no plur. (T. Med.) Acçaõ de elaborar.

Elaborar, v. a. (T. Med.) Fazer com artificio.

Elami, ſ. m. Signo da muſica.

Elaſticidade, ſ. f. (T. Phys.) Qualidade de elaſtico.

Elaſtico, adj. Diz-ſe do corpo que per ſi meſmo torna ao ſeu eſtado, depois de ſer comprimido.

Elaterio, ſ. m. A força do corpo que comprimido torna per ſi ao ſeu eſtado. Na Medicina dá-ſe eſte no-

me ao extracto de pepino ſilveſtre.

Elator, ſ. m. Diz-ſe *na Anatomia* do muſculo, que ſerve para levantar: *por outro nome* Erector.

Elche, ſ. m. O arrenegado, o que de Chriſtaõ ſe fez Mouro.

Electivamente, adv. Á eleiçaõ. *Na Medicina.* Com electivos.

Electivo, adj. Feito por eleiçaõ. *Na Medicina* ſe diz do remedio, que obra ſuavemente.

Electricidade, ſ. f. Qualidade de electrico.

Electrico, adj. Diz-ſe dos corpos que eſfregados áttrahem a ſi outros, e ſentelhaõ, ou lançaõ linguas de fogo tocados por conductores metallicos, ou por peſſoas electrizadas.

Electriſar, v. a. Communicar a virtude electrica.

Electriſar-ſe, v. a. refl. Fazer que ſe lhe communique o fluido electrico. Eſtes quatro termos ſaõ modernamente recebidos.

Electriz, ſ. f. A mulher do Eleitor.

Electro, ſ. m. Alambre amarello, Metal compoſto de ouro, e de huma quinta parte de prata.

Electuario, ſ. m. (T. Med.) Dá-ſe eſte nome a huma preparaçaõ pharmaceutica, compoſta de pós muito finos, intimamente miſturados com xarope, mel, conſervas, ou mucilagem.

Elefanta, ſ. f. A femea do elefante.

Elefante, ſ. m. Animal quadrupede de grandeza extraordinaria.

Elegancia, ſ. m. Eſcolha das palavras, e phraſes conforme o eſtilo, e linguagem em que ſe falla. Goſto melindroſo em qualquer couſa. Belleza.

Elegante, adj. Em que ha elegancia. Que falla com elegancia. De goſto melindroſo. Bello.

Eleger, v. a. uo pret. - ido, ou eleito. Eſcolher. Uza-ſe propriamente fallando de peſſoas.

Elegia, ſ. f. Poeſia breve ſobre aſſumpto triſte, e amoroſo.

Elegiaco, adj. Concernente á elegia.

Elegiada, ſ. f. Poema elegiaco.

Elegivel, adj. Que ſe póde eleger.

Eleiçaõ, ſ. f. - ões no plur. Acçaõ de eleger. Poder de eleger.

Eleito, part. irreg. de Eleger.

Eleitor, - ora, m. f. Que tem poder de eleger. Que elege. Titulo, e dignidade de alguns Principes de Alemanha.

Eleitorado, ſ. m. A dignidade, poder, e territorio do Principe Eleitor.

Eleitoral, adj. Concernente ao Eleitor.

Elemental, adj. e

Elementar, adj. os

Elementario, adj. Concernente aos elementos, ou principios. De elementos, ou principios. De que outra couſa ſe compõe.

Elemento, ſ. m. Corpo ſimples, de que outros ſe compõem. No plur. Principios de huma ſciencia, &c. Aquillo, em que qualquer póe todo o ſeu deleite, e prazer.

Elencho, ſ. m. Indice de hum livro. (T. Logico) Syllogiſmo, que contradiz a concluſaõ.

Elephancia, ſ. f. *Na Medicina*, Lepra confirmada.

Elephante, melhor que Elefante.

Elephantino, adj. De elephante.

* Elephoa por Elephanta.

Elevaçaõ, v. a. Acçaõ de elevar, de levantar. Grandeza, *fallando da alma*; e *fallando do pólo* Altura. *Na Cirurgia* Fractura do craneo.

Elevar, v. a. Levantar, exaltar. Attrahir á contemplaçaõ. Enlevar.

Elfa, ſ. f. Cova que ſe faz para tirar a terra, e deitar-lhe outra de melhor qualidade.

Elicito, adj. (T. Phil, e Theol.) Diz-ſe do acto do entendimento, e da vontade que procede immediatamente deſtas potencias.

Eliminar, v. a. Pôr fóra do liminar da porta. Lançar fóra.

Eliſaõ, ſ. f. Suppreſſaõ de huma vogal.

Elixaçaõ, ſ. f. - ões no plur. Acçaõ de cozer em algum liquido.

Elixado, adj. Cozido em liquido.

Elixativo, adj. *Na Pharmacia* diz-ſe do cozimento feito em liquido.

Elixir, ſ. m. (T. Pharmac.) Tintura que ſó differe das tinturas propriamente taes em ſer compoſta de maior numero de ingredientes, e em naõ ſer taõ limpa, como as outras.

Elle, ella, adj. pronome que indica terceira peſſoa, e o ſujeito, ou couſa de que ſe tem fallado antecedentemente.

Elleboraſter, ſ. m. Droga Medicinal.

Elleborinha, ſ. f. Herva Medicinal.

Elleboro, ſ. m. Herva purgante.

Ellipſe, ſ. f. *Na Grammatica he* huma figura, pela qual ſe calla na oraçaõ huma, ou mais palavras das que ſaõ eſſenciaes, ou neceſſarias para o ſeu perfeito ſentido. *Na Geometria he* huma figura plana oval, cujos raios partindo do centro naõ ſaõ iguaes.

Ellipſoide, adj. (T. Math.) De feiçaõ elliptica.

Elliptico, adj. (T. de Grammat.) Que contém ellipſe. Da natureza da ellipſe geometrica.

* Ello em lugar do pronome Elle. Iſſo.

Elmete, ſ. m. dimin. de

Elmo, ſ. m. Armadura antiga da cabeça. Timbre no eſcudo das armas. A coſtra, que ſe forma na cabeça das crianças.

Elo, ſ. m. Argola, com que ſe prende a cadeia á perna. Argola. No plur. Os fios, que com feiçaõ eſpiral ſe enroſcaõ nas vides.

Elocuçaõ, ſ. f. - ões no plur. Diſpoſiçaõ das palavras com elegancia, e propriedade.

Eloendro, ſ. m. Arbuſto, que dá flores.

Elogiaco, adj. pen. br. Concernente a elogio.

Elogiador, - ora, m. f. Que faz elogio.

Elogiar, v. a. Fazer elogio.

Elogio, ſ. m. Diſcurſo em louvor de alguem.

Elongaçaõ, ſ. f. - ões no plur. Diſtancia dos Planetas, que acompanhaõ ao ſol ſempre, e que nunca apparecem oppoſtos a elle.

Eloquencia, ſ. f. Arte de dizer bem para perſuadir.

Eloquente, adj. Que tem eloquencia.

Eloquentemente, adv. Com eloquencia.

Elyſios, adj. m. Campos alegres fingidos pelos poetas, onde ſe recreiavaõ os juſtos depois de morrer.

Em, prep. que indica eſpaço de tempo, e lugar. No lingua Portugueza tem uſo em lugar de *por*, *quanto*, *para*, *&c.* *Em que* nos Eſcritores antigos he o meſmo que *bem que*, *ainda que*.

Ema, ſ. f. Ave grande, e alta de pernas.

Emaciado, adj. (T. Med.) Magro por extremo.

Emanaçaõ, ſ. f. - ões no plur. Origem, naſcimento.

Emanar, v. n. Naſcer, originar-ſe.

Emancipaçaõ, ſ. f. - ões no plur. (T. Juridico.) Acçaõ, pela qual o filho ſahe do poder de ſeu pai.

Emancipar, v. a. Iſentar o filho do poder do pai, ou do tutor.

Emancipar-ſe, v. a. refl. Ficar livre da ſujeiçaõ paterna.

Embabacar, v. a. - quei. Enganar.

Embaçar, v. a. Fazer baço o que he alvo. *No Artilheria*, entupir. Fig. Deixar ſem ſentidos, em paſmo. Fazer perder o luſtre. V. n. Ficar ſem ſentidos, em paſmo. Perder a força: *diz-ſe da bala* que embate em corpo molle.

Embacellar, v. a. Pôr bacello.

Embaciar, v. a. Tirar o luſtre baſejando.

Embaidor, - ora, m. f. (o *i* pronuncia-ſe diſtinctamente) Que engana.

Embaimento, ſ. m. O eſtado do que eſtá embaido. Engano para attrahir.

Embainhar, v. a. Metter na bainha.

Embair, v. a. Enganar para attrahir, induzir em erro com enganos, embellezar.

Embaixada, ſ. f. Commiſſaõ do Embaixador para o Principe a que he enviado. Qualquer recado, aviſo, *ou* noticia.

Embaixador, ſ. m. Miniſtro enviado para reſidir em Corte eſtrangeira, e tratar dos negocios da ſua naçaõ.

Embaixador, - ora, m. f. *Em phraſe familiar.* Que traz noticia, aviſo, ou recado.

Embaixatriz, ſ. f. Mulher do Embaixador.

Embalançar, v. a. Pôr, pezar na balança. Fazer inclinar-ſe a balança. Dar balanços. Neſte ſentido tambem he neutro.

Embalançar-ſe, v. a. refl. Agitar-ſe em balanços. Dar balanços.

Embalar, v. a. Mover o berço para adormecer a criança. Enganar a alguem com promeſſas, boas palavras. Embalar com..... Enſinar alguma couſa deſde os tenros annos.

Embalſamar, v. a. Encher de balſamo para preſervar de corrupçaõ, *ſallando dos cadaveres.* Fig. Communicar cheiro.

Embalſar, v. a. Metter em balſa.

Embandeirado, part. de Embandeirar. Embandeirado *ſe diz* do Officio que tem bandeira na caza dos vinte quatro.

Embandeirar, v. a. Ornar com bandeira.

Embaraçado, part. de Embaraçar. *Embaraçada* ſe diz da mulher que eſtá com o menſtruo.

Embaraçar, v. a. Cauſar embaraço. Atalhar, tolher.

Embaraço, ſ. m. Enfeio cauzado por baraço, ou couſa ſemelhante. Fig. Obſtaculo. Perturbaçaõ do animo.

Embaraçoſo, adj. Que cauſa embaraço.

Embarbaſcar, v. n. Tropeçar.

Embarcaçaõ, ſ. f. Acçaõ de embarcar. Qualquer vaſo, que navega.

Embarcar, v. a. - quei. Pôr, ou metter em barco, navio &c. V. n. Metter-ſe em barco, &c.

Embargante, ſ. Peſſoa que põe embargos. Part. de

Embargar, v. a. - guei. Pôr embargo. Tolher, obſtar.

Embargo, ſ. m. Eſtorvo. Suſpenſaõ da execuçaõ. Suſpenſaõ, ou impedimento do uzo de alguma couſa.

Embarrancar, v. n. Naõ poder começar, ou continuar.

Embarrar, v. a. Cobrir, ou lutar de barro. Topar em qualquer couſa.

Embarrar-ſe, v. a. refl. Subir á barreira. Trepar a logar alto.

Embarrellar, v. a. Metter em barrella.
Embarrilar, v. a. Metter em barril.
Embasbacar, v. a. - quei. Embellezar-se. Duvidar, hesitar.
Embastecer, v. a. Fazer basto. Fazer espesso o liquido.
Embate, s. m. Encontro de hum corpo n'outro.
Embaucar, v. a. - quei. Enganar com artificio, allucinar.
Embebecer, v. a. Fazer ficar como bebedo. Enlevar.
Embebecer-se, v. a. refl. Ficar enlevado, embasbacado.
Embebedar, v. a. Causar bebedice.
Embebedar-se, v. a, refl. Ficar bebedo.
Embeber, v. a. Sorver. Introduzir rompendo, ou abrindo. Metter em algum vaõ.
Embeber-se, v. a. refl. Ficar embebido. Enlevar-se.
Embelecar, v. a. O mesmo que Embair. Embellezar.
Embeleco, s. m. O mesmo que Embaimento.
Embellezar, v. a. Attrahir a attenção, encantar.
Embellezar-se, v. a. refl. Ficar enlevado.
Embesbinhar-se, v. a. refl. (T. vulgar) Affanhar-se, irar-se.
Embeilado, adj. Parado.
Embetesgar, v. a. - quei. Metter em betesga, em beco.
Embevecer, V. Embebecer.
Embezerrado, adj. Que está com o semblante carrancudo.
Embicar, v. a. - quei. Tropeçar, estar a ponto de cahir. Ter que dizer, ter que notar. Achar empecilho.
Embicar-se, v. a. refl. Dirigir-se.
Embigo, s. m. O cordaõ membranoso situado exteriormente no meio do ventre por onde se nutre o feto no utero da mãi.
Embiocar-se, v. a. refl. Encobrir o rosto para fazer biocos.
Embira, s. m. Planta do Brazil, conhecida por outros com o nome de guachima.
Embirrar, v. a. Teimar com enfado, com ira.
Embiscar, v. n. - quei. Acenar com os olhos.
Emblema, s. m. Geroglifico, ou simbolo com letra aberto em estampa, ou pintado.
Emblematico, adj. Concernente a emblema.
Emboborar, V. Aboborar.
Embocadura, s. f. Foz, entrada de rio. A parte do freio, que se mette na boca do cavallo.
Embocar, v. a. e n. - quei. Entrar pela embocadura. Fazer entrar, enfiar.
Emboçar, v. a. Pôr emboço.
Emboço, s. m. (T. de alvenaria) A primeira camada de cal, e area posta na parede, antes de ser rebocada. Acção de emboçar.
Emboldriar, v. a. Cujar.
Embolismal, adj. Diz-se do anno que tem treze lunações.
Embolismo, s. m. Intercalação, acto de ajuntar alguns dias para ajustar o anno lunar com o solar.
Embolada, s. f. Balcorriada.
Embolar, v. a. Pôr bolas nos cornos ao boi para naõ ferir.
Embolo, s. m. Parte do páo da siringa, que se envolve em estopas, ou cousa semelhante para ficar bem justa ao cano della, extrahir o ar, e impellir o liquido.
Embolsar, v. a. Metter na bolsa. Pagar.

Embolſar-ſe, v. a. reſl. Receber a divida.

Embolſo, ſ. m. Pagamento da divida.

Embonar, v. a. (T. Naut.) Accreſcentar o coſtado da embarcaçaõ para ter mais bojo.

Embonecar, v. a., melhor que

Embonicar, v. a. - quei. Enfeitar muito.

Embono, ſ. m (T. Naut.) Accreſcentamento de bojo ao coſtado do navio.

Emboque, ſ. m. Acçaõ de embocar.

Embora, *o meſmo que* em boa hora. Uzamos deſte vocabulo ſimpleſmente ás vezes, e entaõ quer dizer, *ſeja aſſim*.

Emborcaçaõ, ſ. f. - ões no plur. Acçaõ de emborcar. Fig. Acçaõ de entornar (T. Medico) Fomentaçaõ, que ſe faz eſpremendo ſobre alguma parte enferma huma eſponja, ou couſa equivalente, molhada em oleo, leite, &c. ou qualquer liquido.

Emborcar, v. a. - quei. Voltar o vaſo com a boca para baixo.

Embornal, ſ. m. O ſaco com cevada, ou milho, em que ſe mette o focinho da beſta. (T. Naut.) Buracos no coſtado do navio para eſcoar a agua, que cahe na coberta.

Emborrachar, v. a. (T. vulgar.) Embebedar.

Emborralhar, v. a. Cobrir, ou ſujar com borralho.

Emboſcada, ſ. f. Lugar onde ſe ajunta gente para ſorprender o inimigo. A gente emboſcada. Cilada. Boſque de arvoredo.

Emboſcar, v. a. - quei. Pôr de emboſcada.

Embotadeira, ſ. f. Lençaria, que cobre o joelho por baixo do canhaõ da bota, e por cima dos calções.

Embotar, v. a. Tirar o fio ao inſtrumento de cortar.

Embraçadeira, ſ. f. Correa, por onde ſe enfiava o braço, para ſegurar o eſcudo.

Embraçadura, ſ. f. e

Embraçamento, ſ. m. Embraçadeira. Acçaõ de ſegurar o eſcudo pela embraçadeira.

Embraçar, v. a. Segurar o eſcudo pela embraçadeira.

Embrandecer, v. a. Fazer brando. V. n. Fazer-ſe brando.

Embranquecer, v. a. Branquear. V. n. Criar cãas, fazer-ſe branco.

Embravear-ſe, v. a. Fazer-ſe bravo.

Embravecer, v. a. Fazer bravo.

Embravecer-ſe, v. a. reſl. O meſmo que Embravear-ſe.

Embravecimento, ſ. m. Braveza.

Embrechados, ſ. m. plur. Pedacinhos de criſtal, louça, conchinhas, e outras couſas, com que ſe ornaõ as paredes das grutas nos jardins.

Embrenhar-ſe, v. a. Entranhar-ſe pela brenha.

Embriagar, v. a. - guei. Embebedar.

Embriaguez, ſ. f. Bebedice.

Embriaõ, ſ. m. - ões no plur. A ſubſtancia do feto antes de organizar-ſe no ventre da mãi. Fig. Obra para que apenas ſe tem ajuntado os materiaes ſem ordem. Empreza malograda.

Embridar, v. a. Pôr brida ao cavallo. V. n. Encurvar o collo com brio.

Embridar-ſe, v. a. reſl. O meſmo que Embridar, *quando he neutro*. Fig. Aſſoberbar-ſe.

Embrulhada, ſ. f. (T. famil.) Confuſaõ.

Embrulhador, - ora, m. f. Que embrulha. Que faz embrulhadas.

Embrulhamento, ſ. m. Uza-ſe em lugar de *nauſea*.

Embrulhar, v. a. Envolver em papel, panno, ou em couſa equivalente. Fig. Confundir. Cauzar nauſea, *fallando do eſtomago; e então ſignifica tambem* cauzar nojo.

Embrulhar-ſe, v. a. refl. Diz-ſe do tempo quando ſe tolda, e quer chover, e daquelle, que ſe explica mal, quando falla. Cobrir-ſe com o capote, &c. *Embrulhar-ſe com mulher.* Ter trato deshoneſto com ella.

Embruſcar, v. n. e

Embruſcar-ſe, v. a. refl. Fazer-ſe bruſco. Eſcurecer. Fig. Carregar-ſe, fazer-ſe carrancudo, enfadar-ſe. *Embruſcar-ſe o tempo.* Sobrevir infortunio.

Embrutecer, v. a. Fazer ſemelhante a hum bruto. V. n. Fazer-ſe ſemelhante a bruto.

Embrutecer-ſe, v. a. refl. O meſmo que Embrutecer, *quando he neutro.*

Embruxar, v. a. Fazer mal com bruxarias, como o vulgo erradamente crê.

Embuçado, adj. Part. de

Embuçar, v. a. Cobrir com embuço. Disfarſar, encobrir.

Embuçar-ſe, v. a. refl. Cobrir-ſe com embuço. Disfarſar-ſe.

Embuchar, v. a. Fartar.

Embuço, ſ. m. A parte do capote, com que ſe cobre ametade do roſto. O que ſe encobre com elle. Fig. Diſſimulaçaõ, disfarſe.

Embude, ſ. m. O meſmo que funil.

Embuizar, v. a. Curvado como a aboiz.

Emburrar, v. n. Ficar parado como o burro. Fig. Teimar.

Emburricar, v. a. - quei. (T. vulgar) Enganar, ou tentar enganar groſſeiramente.

Embuſte, ſ. m. Mentira artificioſa para fazer enredos, e enganar.

Embuſteiro, - a, m. f. Que uza de embuſtes.

Embutideira, ſ. f. Inſtrumento de outives.

Embutidor, ſ. m. O que faz obras embutidas.

Embutir, v. a. Atochar peças de outra couſa no chaõ da madeira para fazer lavores.

Emenda, ſ. f. Correcçaõ, reforma. Satisfaçaõ da juſtiça por injuria. Multa. *No jogo da pella*, reſarcimento do que ganhou por partido exceſſivo áquelle que perdeo.

Emendadamente, adv. Correctamente.

Emendador, - ora, m. f. Que emenda.

Emendar, v. a. Mudar para bem, ou para melhor, reformar. Caſtigar. Remediar. Accreſcentar cozendo, ou atando huma couſa a outra. Recompenſar. Reſarcir. *Na Medicina*, Corrigir.

Emendavel, adj. Que ſe póde emendar.

* Ementa, ſ. f. Apontamento breve por eſcrito para lembrança do que ſe ha de eſcrever mais extenſamente.

Emergente, adj. Que reſulta de outra couſa.

Emerito, adj. Apoſentado.

Emerſaõ, ſ. f. - ões no plur. Sahida do mergulho. *Na Aſtronomia* ſahida do aſtro da ſombra do outro, ou da terra que o eclipſa.

Emetico, adj. (T. Med.) Que faz vomitar. *Emetico*, por excellencia, o Tartaro eſtibiado.

Eminencia, ſ. f. Lugar alto. Fig. Elevaçaõ, altiveza. Titulo que ſe dá aos Cardeaes.

Eminente, adj. Alto, elevado. Excellente, ſuperior.

Eminentemente, adv. De huma maneira ſuperior, excellente.

Emmadeiramento, ſ. m. Acçaõ de aſſentar a madeira. Toda a madeira com que ſe faz a caza.

Emmadeirar, v. a. Aſſentar a madeira n'huma caza.

Emmagrecer, v. a. Fazer magro. V. n. Fazer-ſe magro.

Emmalhar, v. a. Fazer malhas.

Emmalhetado, adj. Poſto de malhete, junto por encaſamento.

Emmanquecer, v. n. Fazer-ſe manco.

Emmaranhar, v. a. Embaraçar.

Emmarar-ſe, v. a. refl. O meſmo que Amarar-ſe.

Emmareado, adj. Que ſe corrompeo por ter andado no mar muito tempo.

Emmarellecer, v. n. Fazer-ſe amarello.

Emmarlotar, v. a. O meſmo que Amarlotar.

Emmaſcarar-ſe, v. a. refl. Pôr maſcara.

Emmaſſar, v. a. Ajuntar em maſſo.

Emmaſtear, v. a., e melhor.

Emmaſtrear, v. a. Pôr maſtros na embarcaçaõ.

Emmedar, v. a. Fazer médas de trigo.

Emmenemecer, v. a. Tornar ao eſtado de menino.

Emmentes, adv. Entre tanto, em quanto.

Emmoldar, v. a. O meſmo que Moldar.

Emmoſtado, *ou*

Emmoſtoado, adj. Humedecido em moſto.

Emmouquecer, v. a. - ido. Fazer mouco. V. n. Ficar mouco.

Emmudecer, v. a. Fazer callar. V. n. Perder a falla. Perder a voz. Naõ ſoar.

Emmurchecer, v. a. Fazer murchar.

Emoçaõ, ſ. f. - ões no plur. Alvoroço, motim de povo.

Emolliente, part. do Emollir. Que tem a virtude de abrandar.

Emollir, v. a. (T. Med.) Abrandar. Relaxar, afrouxar.

Emolumento, ſ. m. Lucro, proveito, que provem de mais do ordenado.

Empa, ſ. m. Acçaõ de empar.

Empachamento, ſ. m. Embaraço do eſtomago cauſado de muito comer.

Empachar, v. a. Embaraçar, impedir, ſobrecarregar.

Empacho, ſ. m. Obſtaculo, embaraço.

Empada, ſ. f. Caixa feita de maſſa fovada, mais groſſa que a do paſtel, com carne, ou outra comida dentro.

Empadezar, v. a. Armar de padez.

Empadezar-ſe, v. a. refl. Embraçar o padez.

Empadroar, v. a. Eſcrever em padraõ, ou eſcritura authentica. Eſcrever nos regiſtos das cizas.

Empalamado, adj. V. Empalemado.

Empalar, v. a. Eſpetar hum homem pelo ano n'hum páo agudo, de ſorte que lhe ſaia pela boca, ou outra parte.

Empalemado, adj. Cheio de mazellas, de emplaſtros.

Empalhar, v. a. Forrar de palha, ou vimes hum vaſo de vidro. Acamar entre palhas. Entreter, demorar com enganos, promeſſas, &c.

Empalheirar, v. a. Recolher a palha no palheiro.

Empallidecer, v. n. Fazer-ſe pallido.

Empanada, ſ. f. Empada grande.

Empanadilha, ſ. f. Maſſa de eſpecies do feitio de huma empada comprida, e pequena.

Empanar, v. a. Tirar com o bafo o luſtre á couſa criſtallina.

Empandeiramento, ſ. m. V. Inchaçaõ.

Empandeirar, v. a. V. Inchar.

Empandinado, adj. (T. vulgar) Que tem a pança cheia.

Empannar, v. a. Cobrir com pannos, embrulhar em pannos.

Empandilhar-ſe, v. a. reſl. Unir-ſe no jogo para enganar, e roubar.

Empannada, ſ. f. Caixilho com panno para reſguardar a janella em lugar de vidraça.

Empantanado, adj. Onde ha pantanos. Part. de

Empantanar-ſe, v. a. reſl. Metter-ſe no pantano. Tornar-ſe pantanoſo.

Empantufar-ſe, v. a. Calçar pantufos.

Empanturrar-ſe, v. a. reſl. Comer com fartura. Fig. Inchar-ſe de vaidade.

Empanzinado, adj. V. Empandinado.

Empapar, v. a. Embeber bem em liquido.

Empapellar, v. a. Envolver em papeis. Fig. Guardar com cuidado.

Empar, v. a. Soſter a vinha com varas fincadas ao pé da vide.

Emparamentos, ſ. m. plur. *Na atafona ſaõ* humas taboas largas, apoiadas ſobre dois dormentes, no meio das quaes anda a mó.

Emparedado, adj. Diz-ſe da embarcaçaõ, que naõ agüenta bem o panno, por ſer pouco bojuda. Part. de

Emparedar, v. a. Encerrar entre paredes.

Emparelhar, v. a. Pôr de parelha. V. n. Paſſar defronte. Ir de parçaria no jogo, contender com igual.

Emparelhar-ſe, v. a. reſl. Ser igual.

Emparentado, adj. V. Aparentado.

Empara, ſ. m. Couſa que ampara. V. Amparo.

Emparrar-ſe, v. a. reſl. Cobrir-ſe de parras.

Emparvoecer, v. a. reſl. Tornar-ſe parvo.

Empaſcoar, v. a. Celebrar a Paſcoa.

Empaſtar, v. a. Unir papel com maſſa.

Empatar, v. a. Embargar, ſuſpender. Fazer igual, fallando de numero.

Empavezar, v. a. Cobrir com pavezes.

Empear, v. a. Metter os bois na eira para debulhar as eſpigas depois da primeira debulha.

Empeçar, v. a. Topar em alguma couſa. Fig. Reparar reprovando.

Empecer, v. n. Cauzar damno. Eſtorvar com damno.

Empecilho, ſ. m. Obſtaculo.

Empecimento, ſ. m. Acçaõ de empecer.

Empecivel, adj. Que empece.

Empeço, ſ. m. O meſmo que Empecilho.

Empeçonhentar, v. a. Envenenar.

Empedernecer, v. a. Converter em pedra. Fig. Fazer duro, cruel, obſtinado.

Empedernir-ſe, v. a. reſl. Tornar-ſe inſenſivel como pedra. Empedernecer-ſe.

Empedrador, ſ. m. Que empedra.

Empedradura, ſ. f. Doença que vem aos caſcos do cavallo.

Empedrar, v. a. Calçar com pedra as ruas, &c.

Empedrar-ſe, v. a. reſl. Petrificar-ſe, empedernecer-ſe.

Empregar, v. a. Metter no pégo, engolfar.

Empegar-ſe, v. a. reſl. Metter-ſe no pégo, amarar-ſe.

Empeiorar, v. a. Fazer peior.

Empellamar, v. a. Metter as pelles no curtume para curtir.

Empellicado, adj. Diz-ſe da criança, que naſce envolta na tunica, em que anda no utero da mãi. Part. de

Empellicar, v. a. -quei. Dar o curtimento de pellica aos couros. Cobrir com pellicas.

Empelo, ſ. m. Pedaços de maſſa informe, a que depois ſe dá a figura de paõ.

Empena, ſ. f. Torcedura da taboa por cauſa de humidade, ou calor.

Empenar, v. n. Torcer-ſe a taboa, ou inchar-ſe por cauſa de humidade, ou calor. V. a. Impôr pena. Cauſar pena.

Empenha, ſ. f. Remendo, que toma hum lado todo do çapato.

Empenhamento, ſ. m. Acçaõ de empenhar.

Empenhar, v. a. Dar de penhor. Fazer tomar ſobre ſi. Fazer contrahir empenhos, grandes dividas.

Empenhar-ſe, v. a. reſl. Ter empenho em conſeguir, em fazer alguma couſa. Endividar-ſe.

Empenho, ſ. m. Acçaõ de dar em penhor. Acçaõ de obrigar a ſua palavra. Divida, obrigaçaõ.

Empenhorar, v. a. Dar em penhor.

Empennar, v. a. Guarnecer de pennas. V. n. Criar penmas.

Empennar-ſe, v. a. reſl. Fig. Veſtir-ſe ataviadamente, forrar-ſe.

Empepinado, adj. Rijo.

Empequetado, adj. *No Brazaõ he* o meſmo que enxequetado.

Emperador, Emperatriz, V. Imperador, &c.

Emperradamente, adv. Obſtinadamente.

Emperramento, ſ. m. Obſtinaçaõ.

Emperrar, v. a. Fazer perro. Fazer obſtinado. V. n. Emperrar-ſe.

Emperrar-ſe, v. a. reſl. Obſtinar-ſe.

Empertigado, adj. Muito direito ſem ſe torcer.

Empeſſivel, adj. Melhor Empecivel.

Empeſtado, adj. Peſtifero. Part. de

Empeſtar, v. a. Cauſar peſte.

Empezar, v. a. Cobrir, defumar com pez.

Empezinhado, adj. Cujo de pez, ou com o fumo de pez.

Emphaſe, ſ. f. ou

Emphaſis, ſ. f. Figura, pela qual ſe ſignifica em huma palavra mais do que ella diz.

Emphaticamente, adv. Com emphaſe.

Emphatico, adj. Em que ha emphaſe.

Emphyteoſis, ou Emphiteuſis, ſ. m. Contrato, pelo qual ſe toma hum predio com o dominio util, pagando ao direito Senhorio certa porçaõ.

Emphyteuta, m. f. O que faz o contrato emphyteuſis.

Emphyteuticar, v. a. - quei. Fazer o contrato emphyteuſis, dando o dominio util.

Emphyteuticario, adj. Concernente a emphyteuſis.

Empiar, v. a. Melhor Empear.

Empicotar, v. a. Pôr no pico da picota. Prender na picota para eſtar expoſto á vergonha.

Empidoſo, adj. O meſmo que Impidoſo.

Empiema, ſ. m. (T. Med.) Congeſtaõ de materias principalmente na cavidade do peito. Operaçaõ para evacuar o empyema.

Empiematico, adj. Doente de empyema.

Empigem, ſ. f. O meſmo que Impigem.

Empilhar, v. a. Pôr em pilhas.

Empinado, adj. Soberbo, altivo. Elevado, exaltado. Part. de

Empinar, v. a. Levantar ao pino. Elevar.

Empireo, ſ. m. pen. br. O Ceo, onde Deos ſe deixa ver dos Bemaventurados.

Empiſſuma, ſ. m. *Na Chimica he* o cheiro deſagradavel, que tomaõ os

licores diſtillados com lume demaſiadamente forte.

Empireumatico, adj. Que tem empypyreuma.

Empirico, adj. *Na Medicina* ſe diz do que ſegue ſómente a experiencia, a pratica, ou he concernente ao empiriſmo.

Empiriſmo, ſ. m. Pratica da Medicina fundada na experiencia.

Empiſcar, v. a. - quei. O meſmo que Piſcar.

Emplaſtar, Emplaſto. Melhor Emplaſtrar &c.

Emplaſtico, adj. Que tapa os póros.

Emplaſtrar, v. a. Pôr emplaſtro.

Emplaſtro, ſ. m. Medicamento externo de conſiſtencia aſſás ſolida, e glutinoſa.

Emplumar, v. a. Ornar de plumas.

Empoar, v. a. Cobrir de pó.

Empobrecer, v. a. Fazer pobre. V. n. Cahir em pobreza.

Empoçado, adj. Mettido em poça, ou poço.

Empoſia, ſ. f. *Na Aſia he* pretexto para tomar o alheio.

Empoſo, ſ. m. Animal da Ethyopia, maior que o cavallo, e parecido com elle.

Empóla, ſ. m. Bolha na pelle. (T. Aſiatico) Pomar, quinta. Bolha que faz a agua.

Empolado, adj. Tumido, inchado, *fallando do mar.* Creſcido, gordo. Medrado em cabedaes. *Fallando de palavras.* Que naõ convém ao objecto, ao lugar. Part. de

Empolar, v. a. Fazer levantar empolas. Enſoberbecer. Fig. V. n. Enriquecer, medrar em cabedaes.

Empoleamento, Empolear. V. Apolear &c.

Empoleirar, v. a. Pôr no póleiro.

Empoleirar-ſe, v. a. refl. Subir para o poleiro.

Empolgadeira, ſ. f. Buraco, onde ſe enfiaõ as extremidades da corda no arco da béſta em cada hum dos extremos delle.

Empolgar, v. a. - guei. Eſtender a corda do arco para armar a béſta, &c. Fig. Apolgar. Agarrar, *fallando de aves de rapina.* Tomar contra a juſtiça, ou por força.

Empolgueira, ſ. f. O meſmo que Empolgadeira.

Empolvorizar, v. a. Moer em pó. Cobrir de pó.

Empolvorizar-ſe, v. a. refl. Empoar-ſe.

Emponderar, v. a. Encarregar alguma couſa a alguem.

Empôr, v. a. V. Impôr.

Emporetico, adj. Diz-ſe do papel paſſento, e que ſerve para embrulhar.

Emporio, ſ. m. Cidade, ou Porto, aonde concorrem nações differentes. A Capital do Reino.

Empoſſar-ſe, v. a. refl. O meſmo que Apoſſar-ſe.

Empoſſilgado, adj. Mettido n'huma poſſilga.

Empoſta, ſ. f. *Na Architectura he* a ultima pedra, que ſe aſſenta ſôbre a pilaſtra: e della começa a volta do arco. O que ſe mette de permeio.

Empoſtura, ſ. f. O meſmo que Impoſtura.

Empoſturar, v. a. Pôr poſturas no roſto. Maſcarar, enganar.

Empotrar, v. n. *Entre Alveitares* ſe fazer-ſe o humor duro como pedra.

Emprazamento, ſ. m. Citaçaõ para comparecer em juizo, em certo prazo. Acçaõ de emprazar bens, &c.

Emprazar, v. a. Citar para comparecer em juizo em certo prazo. Dar em prazo bens, &c. *Fallando de ca-*

ça, de porcos, &c. Cercar de forte que naõ poſſa fugir.

Empregar, v. a. - guei. Occupar. Gaſtar. Uzar, ſervir-ſe.

Emprego, ſ. m. Acçaõ de empregar. Occupaçaõ. Officio. Compra.

Empreita, ſ. f. *Entre eſparteiros he* huma tira de eſparto.

Empreitada, ſ. f. Acçaõ de dar, e tomar huma obra para fazella por certo preço, e naõ a jornaes. Tarefa.

Empreiteiro, ſ. m. Que toma a obra de empreitada.

Emprender, v. a. Reſolver-ſe a fazer huma obra, ou acçaõ trabalhoſa.

Emprenhada, adj. f. Prenhe.

Emprenhar, v. a. Fazer prenhe. V. n. Conceber a mulher.

Emprenhidaõ, ſ. f. - ões no plur. *Prenhez.*

Empreſa, ſ. f. O que ſe emprende. Diviſa no eſcudo. Pintura, ou eſcultura ſymbolica nos eſcudos com alguma letra.

Empreſar, v. a. V. Emprazar, *como hoje ſe uza.*

Empreſtar, v. a. Dar huma couſa a alguem para ſervir-ſe della gratuitamente, com obrigaçaõ de a reſtituir.

Empreſtimo, ſ. m. Contrato, em virtude do qual ſe dá a alguem huma couſa para ſervir-ſe della com obrigaçaõ de reſtituilla.

Empreza, ſ. f. Melhor que Empreſa.

* Emprir, v. a. Em lugar de Encher.

Emproado, adj. Oufano. Que ergue a cabeça com brio, *fallando de cavallo.* Ancorado, *fallando de navios.* Part. de

Emproar, v. n. Pôr a proa a algum lugar, ou navio para o ir buſcar.

Emproar-ſe, v. a. refl. Encher-ſe de oufania.

Emproſthotonos, ſ. m. *Na Medicina he* huma eſpecie de eſpaſmo, em que a barba ſe une ao peſcoço, e a parte anterior do corpo quaſi que fica ſem acçaõ.

Empulhar, v. a. (T. vulgar) Dizer pulhas.

Empunhadura, ſ. f. O punho, por onde ſe pega na eſpada, ou outro inſtrumento ſemelhante.

Empunhar, v. a. Pegar pela empunhadura.

Empurraçaõ, ſ. f. - ões no plur. Trabalho, que alguem lança de ſi para carregar ſobre outrem.

Empurraõ, ſ. m. - ões no plur. Acçaõ de empurrar.

Empurrar, v. a. Impellir.

Empuxaõ, ſ. m. - ões no plur. Acçaõ de empuxar.

Empuxar, v. a. Impellir.

Empyema, e outros. Melhor que Empiema.

* Em que *por* Ainda que.

* Emſembra, *por* Juntamente.

Emulaçaõ, ſ. f. - ões no plur. Dezejo de igualar-ſe, ou avantajar-ſe a outrem em couſa louvavel.

Emular, v. a. Ter emulaçaõ.

Emulgente, adj. Na Anatomia ſe diz dos vaſos que ſeparaõ a ourina do ſangue; ou as arterias que levaõ o ſangue aos rins, ou as vêas que delles o trazem.

Emulo, - a, m. f. Que tem emulaçaõ. Competidor.

Emulſaõ, ſ. f. - ões no plur. Remedio liquido, que na côr imita o leite, e reſulta da uniaõ da agua com alguma ſubſtancia vegetal particular.

Emunctorio, adj. Diz-ſe *na Anatomia* das partes do corpo, pelas quaes ſe evacuaõ os humores inuteis, e vicioſos.

* Enadir, v. a. *por* Accreſcentar.

Enagenaçaõ, ſ. f. - ões no plur. O meſmo que alienaçaõ.

Enalhear, v. a. V. Alhear.

Enallage, ſ. f. Na Grammatica he huma figura pela qual parece que ſe uza na oraçaõ de huma palavra por outra, e de ſeus accidentes huns pelos outros.

Enamorar, v. a. V. Namorar.

* Enano, Enaõ *por* Anaõ.

Enarmonico, adj. Diz-ſe de hum dos tres generos do ſyſtema muſico, que procede por ſemitons menores, e huma terceira maior, ou por quartas de tons.

Enarthroſe, ſ. f. Na Anatomia he a cavidade, onde entra, e joga a cabeça do oſſo.

Encabeçado, adj. part. de Encabeçar. Que tem cazas no cimo, *fallando de hum monte*. Que tem boas eſpigas, *fallando do trigo &c.* (*T. de Carpinteiro*) Que ao comprimento eſtá mettido n'outro atraveſſado. Fig. Perſuadido.

Encabeçamento, ſ. m. Acçaõ pela qual alguem ſe encabeça legitimamente n'huma herdade, &c. Aſſignaçaõ, do que cada hum deve pagar. Regiſto dos viſinhos de huma Villa &c. para impoſiçaõ de ſiſas, e gabellas.

Encabeçar, v. a. Fazer cabeça de morgado huma propriedade principal, &c. Regiſtrar o que cada hum deve pagar de ſiſa, &c. (T. de çapateiro) Pôr roſtos novos e n botas. *Entre Alveitares*, ſoldar huma parte do caſco. Fig. Perſuadir.

Encabellado, adj. (T. vulgar.) Diz-ſe de quem tem bom, ou máo genio, e ſempre ſe lhe ajunta *bem*, ou *mal* encabellado.

Encabreſſadura, ſ. f. (T. de Alveitar) Ferida, golpe, que hum cavallo faz embaraçando-ſe nos cabreſtos, cadeas &c.

Encabreſtamento, ſ. m. Acçaõ de encabreſtar.

Encabreſtar, v. a. Pôr cabreſto. Fig. Sujeitar á ſua vontade.

Encabruado, adj. Pertinaz.

Encachar-ſe, v. a. refl. Cobrir o corpo da cintura para baixo para occultar as partes vergonhoſas.

Encacho, ſ. m. O panno de cobrir as partes vergonhoſas.

Encarroado, parece contracçaõ de Encatarroado.

Encadeamento, ſ. m. Uniaõ, connexaõ de couſas ſeguidas, e connexas.

Encadear, v. a. Prender com cadea. Fig. Unir as couſas ſeguidas entre ſi.

Encadeirar, v. a. Pôr em cadeira, enthronizar.

Encadernaçaõ, ſ. f. - ões no plur. Acçaõ de encadernar livros. Os materiaes, com que ſe encaderna. Obra do encadernador.

Encadernador, ſ. m. O que encaderna livros.

Encadernar, v. a. Dobrar, bater, cozer, colar, cobrir, e fazer outros trabalhos n'hum livro.

Encafurnar-ſe, v. a. refl. Metter-ſe em furnas.

Encaixar, v. a. Metter em caixa, e no encaixe. Dizer, inculcar a propoſito. Cahir. *Encaixar na cabeça*. Perſuadir.

Encaixe, ſ. m. Vaõ onde ſe encaixa alguma couſa.

Encaixilhar, v. a. Metter em caixilho.

Encalamoucar, v. a. - quêi. (T. vulgar) Enganar em contrato.

Encalamentos, ſ. m. plur. (T. Naut.) Peças de madeira, que atraveſſaõ os braços do navio para o ſegurar.

Encalço, ſ. m. O ſeguimento do que

vai adiante, ou foge. Veſtigio, pégada.

Encaldeirar, v. a. Fazer á roda de huma arvore, ou planta huma cova, onde ſe ajunte agua, para chegar á raiz.

Encalhar, v. a. Fazer dar em ſeco a embarcaçaõ. V. n. Dar em ſeco. *Na Medicina*, parar o liquido.

Encalho, ſ. m. Sitio, onde dá em ſeco a embarcaçaõ. Acçaõ de encalhar. *Entre Alveitares*, parte da ferradura, onde aſſenta o caſco da beſta.

Encalmadiço, adj. Affrontado com calma.

* Encalmamentõ, ſ. m. Proviſaõ de mantimentos.

Encalmar, v. a. Bazer calmoſo, aquecer. *Fig.* Afrontar. V. n. Ter *ou* ſentir calma. Ficar atalhado. Acalmar, *fallando do vento.*

Ençamarado, adj. *Na Artilheria*, que tem a camara mais eſtreita que a bocca.

Encambulhada, ſ. f. Enfiada de couſas juntas em montaõ.

Encambulhar, v. a. Prender de encambulhada.

Encambulhar-ſe, v. a. reſl. Travar-ſe, enredar-ſe. Ficar o caõ prezo com a cadella.

Encame, ſ. m. Malhada, onde ſe recolhe o javali.

Encaminhamento, ſ. m. Acçaõ de encaminhar.

Encaminhar, v. a. Metter no caminho o que ſe perdeo. Guiar. Dirigir.

Encamiſada, ſ. f. (T. Militar) Aſſalto nocturno, em que as tropas para ſe differençarem do inimigo, vaõ veſtidas de camiſões.

Encamiſado, adj. (T. de Altaneria) Coberto com camiza.

Encampaçaõ, ſ. f. Acçaõ de encampar.

Encampanado, adj. (T. de Artilh.) Que vai alargando do fogaõ para a boca.

Encampar, v. a. Reſtituir a couſa vendida, ou arrendada por haver engano, ou leſaõ no contrato. Vender, ou dar como á força o que naõ ſe quer comprar, ou receber.

Encanar, v. a. Encaminhar a agua por canal. Abrir ranas na columna. V. n. Criar cana.

Encanaſtrar, v. a. Metter em canaſtras.

Encancerar-ſe, v. a. reſl. Fazer-ſe canceroſo.

Encandear-ſe, v. a. reſl. Deslumbrar-ſe, *fallando da viſta.*

Encandilar, v. a. Fazer coalhar em criſtaes.

Encandilar-ſe, v. a. reſl. Coalhar em criſtaes.

Encanecer, v. a. Fazer alvo. Fazer criar cãas. V. n. Ficar branco. Criar, ou ter cãas.

Encanecido, part. de Encanecer. Debilitado da muita idade.

Encanelar, v. a. Dobar fio, fazer novelos. Moſtrar a ſua falſidade, ruindade.

Encangalhar-ſe, v. a. reſl. Ficar o caõ prezo com a cadella.

Encangar, V. Cangar.

Encanho, ſ. m. Embaraço.

Encaniçar, v. a. Cercar de caniçada.

Encantaçaõ, ſ. f. - ões no plur. Acçaõ de encantar.

Encantado, adj. part. de Encantar, *Fig.* Diz-ſe da caza, cuja familia vive encerrada, e da peſſoa que foge do trato, e naõ apparece. Maravilhado, namorado.

Encantador, - ora, m. f. Que encanta. Que faz encantamentos.

Encantamento, ſ. m. Effeito dos feitiços por arte magica.

Encantar, v. a. Fazer encantamentos por arte magica em alguem, para fazer parecer o que naõ he, ou fazer-lhe maleficios. Fig. Enlevar com prazer, com admiraçaõ. Eſconder.

Encantar-ſe, v. a. reſl. Ficar enlevado com prazer, com admiraçaõ.

Encanteirar, v. a. Pôr as vaſilhas em canteiros.

Encantinar, v. a. O meſmo que Enveſtanar.

Encanto, ſ. m. Encantamento. Aquillo que encanta.

Encantoar-ſe, v. a. reſl. Pôr-ſe a hum canto em retiro. Encerrar-ſe, apartar-ſe do trato. Viver retirado por deſgoſto.

Encanutado, adj. Semelhante a hum canudo: que tem mais de redondo, do que de largo.

Encapellar, v. a. Levantar a onda, e fazella debrar ſobre ſi. V. n. (T. Nautico.) Vir caïndo ſobre o calcez até deſcançar nos vãos.

Encapoeirar, v. a. Metter em capoeira.

Encapoeirar-ſe, v. a. reſl. Recolher-ſe na capoeira. Fig. (T. baixo) Encantoar-ſe.

Encapotado, adj. Coberto com capote. Part. de

Encapotar-ſe, v. a. reſl. Diz-ſe do cavallo que abaixa muito a cabeça, e ajunta a boca ao peito.

Encaprichar, v. a. Fazer capricho.

Encapuzado, adj. Coberto com capuz.

Encarado, part. de Encarar. *Mal encarado.* Que tem má cara.

Encaramelado, adj. Feito em caramelo.

Encaramonado, adj. (T. Baixo) Triſtonho.

Encarapellar-ſe, v. a. reſl. O meſmo que Encapellar-ſe.

Encarapinhado, adj. Que naõ eſtá de todo congelado.

Encarapitar-ſe, v. a. reſl. Pôr-ſe em lugar muito alto, no cimo.

Encarar, v. n. Dar com os olhos em alguem. Olhar fito para alguem. V. a. Apontar para dar tiro. *Encarar-ſe*, arroſtar-ſe.

Encarcerar, v. a. Metter em carcere.

Encarecedor, -ora, m. f. Que encarece.

Encarecer, v. a. Fazer caro. Fig. Exagerar. V. n. Fazer-ſe caro.

Encarecer-ſe, v. a. reſl. Fazer-ſe grave para ſer rogado.

Encarecidamente, adv. Com encarecimento. Com inſtancia.

Encarecido, adj. Que uza de encarecimentos. Part. de Encarecer.

Encarecimento, ſ. m. Acçaõ de encarecer, ou encarecer-ſe. Exageraçaõ.

Encarentar, v. a. Fazer caro.

Encaretar-ſe, v. a. reſl. Pôr maſcara no roſto.

Encargo, ſ. m. Obrigaçaõ de fazer alguma couſa.

Encarna, ſ. f. Engaſte. Vaõ onde ſe encaixa outra peça em pedra &c.

Encarnaçaõ, ſ. f. -ões no plur. A acçaõ de fazer-ſe homem. Diz-ſe do Verbo Divino, e entaõ naõ tem plural. A côr de carne que ſe dá ás figuras humanas.

Encarnar, v. n. Tomar carne humana, fazer-ſe homem. *Na Cirurgia*, criar carne a ferida. *Na Pintura.* Dar côr de carne. (T. de Caça) Cevar os cães no ſangue da caça para deſafiallos a caçar.

Encarnar-ſe, v. a. reſl. Metter-ſe pela carne, *fallando da eſpada &c.* Aferrar-ſe, cevar-ſe.

Encarnativo, adj. (T. de Cirurgia) Que ſerve para unir os beiços da ferida.

Encarne, ſ. m. Entre os Caçadores he

a parte da caça que se dá aos cães para os cevar.

Encarniçamento, s. m. Obstinação em perseguir.

Encarniçar-se, v. a. refl. Cevar-se, e lacerar-se na briga. Cevar-se em carne, e costumar-se a ella. Amanharse na briga.

Encarochar, v. a. ou

Encarouchar, v. a. Embruxar.

Encarquilhar, v. a. Enrugar.

Encarregar, v. a. - guei. Encommendar a alguem, impôr a obrigação de fazer alguma cousa.

Encarregar-se, v. a. refl. Tomar sobre si o cuidado, a obrigação de fazer alguma cousa.

Encarrego, s. m. V. Encargo.

Encarretar, v. a. Pôr em carretas.

Encartação, s. f. - ões no plur. Acção de encartar.

Encartamento, s. m. O mesmo que Encartação.

Encartar, v. a. Proscrever, banir. Dar carta para servir de propriedade hum officio.

Encartar-se, v. a. refl. Tirar carta para servir hum officio de propriedade.

Encarte, s. m. Encartamento.

Encarvoar, v. a. e

Encarvoiçar, v. a. Çujar com carvão.

Encasamento, s. m. Acção de encasar. Vão onde se encasa.

Encasar, v. a. Encaixar.

Encasquetar, v. a. Metter em cabeça, persuadir.

Encasquilhar, v. a. Engastar em casquilha.

Encastellar, v. a. Recolher em castello, ou em lugar forte como hum castello.

Encastellar-se, v. a. refl. Recolher-se em castello, ou em lugar forte.

Encastoar, v. a. Engastar.

Encatarroar-se, v. a. refl. Adoecer de catarro.

Encavalgadura, s. f. Acção de encavalgar.

Encavalgar, v. a. - guei. Montar a artilheria. Subir em cima. Fig. Abordar, e entrar n'huma embarcação.

Encavar, v. a. Pôr cabo a hum instrumento, mettello no cabo.

Enceirar, v. a. Metter em ceira.

Encellar, v. a. Recolher em cella. Encantoar.

Encelleirar, v. a. Recolher em celleiro.

Encender, v. a. Fazer ficar ardendo, como braza. Fig. Excitar.

Encender-se, v. a. refl. Ficar ardendo como braza. Fig. Irar-se muito.

Encendido, part. de Encender. Vermelho como braza. Acceso.

Encendimento, s. m. A côr affogueada do rosto, &c. Incendio.

Encendrar, v. a. V. Acendrar.

Encepado, adj. Posto no cepo.

Encerado, s. m. Lençaria grossa encerada.

Encerar, v. a. Untar com cera.

Encercar, v. a. - quei. Andar á roda, fazer giro.

Encerradura, s. f. e

Encerramento, s. m. Acção de encerrar, de concluir. Clausura. Retiro. Conclusão.

Encerrar, v. a. Fechar em clausura, em vaso, &c. Comprehender. Concluir.

Encetadura, s. f. Acção de encetar. Aquillo, que se tira da cousa encetada.

Encetar, v. a. Tirar huma porção do que estava inteiro. Principiar. Tocar de passagem.

Enchacotar, v. a. *Entre os oleiros he* metter a louça, que se ha de vidrar no forno, e cozella.

Encharcado, adj. *Aguas encharcadas*, no fig. Couſas difficultozas, obſcuras. Part. de

Encharcar-ſe, v. a. Metter-ſe em charco, atolar-ſe em lameiro. Fig. Atolar-ſe em vicios.

Enchente, adj. Diz-ſe da maré, que enche.

Encher, v. a. Occupar o vaõ de alguma couſa. Cumprir. *Encher os olhos* ſe diz das couſas que agradaõ, que ſatisfazem.

Enchimento, ſ. m. Acçaõ de encher. Aquillo com que ſe enche. Empachamento, *fallando do eſtomago*. No plur. ſaõ humas peças da conſtrucçaõ de navios.

Enchiridio, ſ. m. e melhor

Enchiridion, ſ. m. (*ch* como *q*) Livro pequeno, manual.

Enchoçar, v. a. Metter em choça.

Enchouriçar-ſe, v. a. refl. Encreſpar-ſe, arriçar-ſe o animal.

* Encimar, *por* Concluir, acabar.

Encintado, adj. Reforçado com cintas.

Enclavinhar, v. a. Metter huns pelos outros, *fallando dos dedos*.

Enclauſtrar, v. a. Encerrar em clauſtros.

Enclitica, adj. Na Grammatica Latina, diz-ſe da conjuncçaõ, que ſe une á palavra antecedente, e ſaõ *que*, *ne*, *ve*.

Encoberta, ſ. f. Eſcondrijo, abrigo: tudo o que ſerve de occultar huma couſa.

Encobertamente, adv. Ás eſcondidas, occultamente.

Encobertar, v. a. V. Acobertar.

Encoberto, adj. part. de Encobrir. Deſconhecido, ſem ſe dar a conhecer por quem he.

Encobridiço, adj. Cheio de eſcondrijos.

Encobridor, -ora, m. f. Que encobre.

Encobrir, v. a. - i - encoberto. Eſconder á viſta. Diſfarſar. Diſſimular. Naõ manifeſtar. No Indicativo faz *Eu cubro*. Nas mais vozes he regular, excepto no part. que faz Encoberto.

Encodar-ſe, v. a. refl. (T. Naut.) Prender-ſe de poppa, ou ficar com ella debaixo d'agua.

Encodeamento, ſ. m. Acçaõ de encodear, ou de ſer encodeado.

Encodear, v. a. Cobrir de codea. V. n. Criar codea.

Encoifar, v. a. *Na Artilheria*, pôr coifa á peça.

Encoimar, v. a. O meſmo que Acoimar.

Encoiraçar, v. a. V. Encouraçar.

Encoleriſar, v. a. Cauſar colera.

Encoleriſar-ſe, v. a. refl. Encher-ſe de colera.

* Encolheito, part. irreg. de Encolher.

Encolher, v. a. Eſtreitar contrahindo. Fazer encolher. Fig. Acanhar.

Encolher-ſe, v. a. refl. Contrahir-ſe. Fig. Acanhar-ſe. Retrahir-ſe.

Encolhimento, ſ. m. Contracçaõ. Acanhamento.

Encollar, v. a. Dar colla.

Encolumbrinado, adj. Diz-ſe da peça que tem vinte e cinco a vinte e ſeis diametros de comprimento.

Encommenda, ſ. f. O que ſe pede a outrem que faça.

Encommendar, v. a. Pedir que ſe faça, ou mandar fazer. Recommendar alguma peſſoa a outra.

Encommendar-ſe, v. a. refl. Recommendar-ſe, confiar-ſe.

Encommendeiro, adj. Que ſe encarrega de encommendas. Que as executa.

Encomiaſtico, adj. Que contém encomio.

Encomio, ſ. m. Louvor.

Encommiſſar, v. n. Cahir em commiſſo.

* Encomoroçar-ſe, v. a. reſl. Pôr-ſe em cómoro.

Enconchado, adj. Que tem concha. Fig. Que tem caſca dura, oſſea.

Encontradiço, adj. Que ſe encontra por acazo.

Encontrado, adj. part. de Encontrar. Oppoſto.

Encontraõ, ſ. m. - ões no plur. Pancada de couſa que ſe encontra com outra.

Encontrar, v. a. Topar. Dar encontraõ. Chegar huma couſa para outra. Oppor-ſe. Dar com alguem no caminho. Desfavorecer.

Encontro, ſ. m. Acçaõ de encontrar. Obſtaculo. Oppoſiçaõ. Contrariedade. Recontro. A parte ſuperior da aza, onde naſcem as pennas maiores. Acazo.

Encopar, v. a. Enfunar as vélas da embarcaçaõ.

Encordio, ſ. m. Bubaõ, tumor gallico.

Encordoar, v. a. Pôr cordas no inſtrumento muſico. Topar com a lança na corda, e naõ enfiar a argolinha. V. n. (T. vulgar) Ficar deſconfiado.

Encornelhado, adj. Rejeitado, aviltado.

Encorpado, adj. Que tem baſtante corpo.

Encorpar, v. a. Creſcer, engroſſar, deitar corpo.

Encorporaçaõ, ſ. f. - ões no plur. Acçaõ de encorporar, ou de encorporar-ſe.

Encorporamento, ſ. m. Uſado na Pharmacia. A miſtura perfeita dos ingredientes de hum compoſto.

Encorporar, v. a. Fazer de varios ingredientes hum corpo, miſturando-os. Fig. Unir. Admittir á ſociedade.

Encorrear, v. n. Enrugar-ſe como o couro ao lume.

Encorrer, v. a. Melhor Incorrer.

Encorrilhar, v. a. Metter em corrilho.

Encortiçar, v. a. Metter em cortiço. Cobrir de cortiça. Fazer duro, e ſeco como a cortiça.

Encoſamento, ſ. m. *Entre calafates he* a peça, que atraveſſa os braços, e as apoſturas da embarcaçaõ.

Encoſpa, ſ. f. Peça, com que os çapateiros alargaõ os çapatos, e botas, mettendo-as á força junto com a forma. *Metter-ſe nas encoſpas*, Callar-ſe.

Encoſta, ſ. f. Ladeira do monte.

Encoſtar, v. a. Arrimar huma couſa a outra para a ſoſter.

Encoſtar-ſe, v. a. reſl. Arrimar-ſe. Fig. Buſcar o patrocinio.

Encoſtes, ſ. m. plur. *Entre os pedreiros he* a obra, a que outra eſtá encoſtada, e a que ſerve de reforço á abobada, ou arco, que forceja contra ella.

Encoſto, ſ. m. He a parte, onde ſe encoſta o corpo para traz na cadeira, &c. Aquillo, a que huma couſa ſe encoſta.

Encovar, v. a. Metter em cova. Eſconder, occultar.

Encouchado, adj. Encolhido, acanhado. Part. de

Encouchar, v. a. Curvar Abater, comprimir.

Encouchar-ſe, v. a. reſl. Curvar-ſe. Pôr-ſe de cocaras.

Encouraçar, v. a. Armar de couraça.

Encourar, v. a. Forrar de couro. V. n. Cicatrizar-ſe, *fallando da ferida.*

Encouto, ſ. m. Pena pecuniaria.

Encravaçaõ, ſ. f. Acçaõ de encravar.

O eſtado do predio que entra por outro alheio. Encravadura. Falſidade que ſe mette na cabeça a outrem.

Encravado, adj. part. de Encravar. Logrado com peta. Culpado. Que entra por predio alheio, *diz-ſe de hum predio a reſpeito de outro.*

Encravadura, ſ. f. O cravo, ou couſa ſemelhante mettida pelo caſco da beſta.

Encravar, v. a. Pregar com cravo, prego, &c. Culpar accuſando. Lograr com peta. Metter prego, ou couſa ſemelnante no ouvido da peça para naõ poder ſervir. Offender com cravo o pé da beſta.

Encravar-ſe, v. a. refl. Ferir-ſe com as proprias armas. Fig. Ficar convencido com ſuas proprias razões.

Encravo, ſ. m. O mal, que reſulta da encravadura

Encreſpador, - ora, m. f. Que encreſpa.

Encreſpar, v. a. Fazer creſpo. Fazer eſcabroſo.

Encreſpar-ſe, v. a. refl. Fazer-ſe creſpo. Abrir as pennas, *fallando de aves.* Arriçar-ſe, fallando do animal aſſanhado. Fig. Indignar-ſe. Moſtrar deſdem, eſquivança. Dar moſtras de querer brigar. *Fallando do mar.* Alterar-ſe.

Encriſtado, adj. Que tem criſta.

Encruamento, ſ. m. Acçaõ de encruar-ſe. O eſtado do que eſtá encruado.

Encruar, v. a. Naõ deixar cozer bem o que ſe hia cozendo. Fig. Irritar, exaſperar. V. n. Ficar como no principio.

Encruar-ſe, v. a. refl. Ficar mal cozido, naõ acabar de cozer-ſe. Fig. Exaſperar-ſe. Fazer-ſe cruel.

Encruecer-ſe, v. a. refl. Fazer-ſe cruel. Encruar-ſe.

Encruelecer-ſe, v. a. refl. Tratar com crueldade. Tornar-ſe mais cruel.

Encruzar, v. a. Atraveſſar huma couſa ſobre outra, formar em cruz. Atraveſſar.

Encruzilhada, ſ. f. Oppoſiçaõ de caminhos, que ſe encruſaõ.

Encruzilhado, adj. Diz-ſe do mar, e das ondas, que ſe encapellaõ.

Encubado, adj. Eſcondido. Part. de

Encubar, v. a. Metter em cubas.

Encumear, v. a. Pôr no cume.

Encurralar, v. a. Metter em curral. Encantoar. Fig. Fazer retirar para onde naõ ha ſahida.

Encurtador, - ora, m. f. Que encurta.

Encurtamento, ſ. m. Acçaõ de encurtar.

Encurtar, v. a. Diminuir a extenſaõ, o comprimento. Abrèviar.

Encurtar-ſe, v. a. refl. Encolher o corpo.

Encurvadura, ſ. f. Acçaõ de encurvar. A parte, onde huma couſa eſtá curva.

Encurvar, v. a. Fazer curvo. Dobrar com o pezo. Emborcar. Humilhar, abater.

Encyclopedia, ſ. m. Corpo didactico das Artes, e Sciencias.

Encyclopedico, adj. Que contém noticias de todas as artes, e ſciencias. Que ſabe os principios dellas.

* Ende. He o meſmo que dizer *delle, della, delles, dellas, diſſo.*

Endecagono, adj. (T. Geometr.) De onze lados.

Endecha, ſ. f. Obra poetica funebre.

Endechador, - ora, m. f. Que canta endechas.

Endechar, v. n. Cantar endechas.

Endemico, adj. *Na Medicina* ſe diz de certos males, ou doenças particulares de hum paiz, onde accommettem a muitos ao meſmo tempo.

Endemoninhado, adj. Poſſeſſo do demonio.

Endentar, v. n. Pegar huma roda n'outra com os dentes para movella, quando volta.

Endeoſadamente, adv. Divinamente. De hum modo maravilhoſo.

Endeoſado, adj. part. de Endeoſar. Fig. Soberbo, como ſe fóra Divino.

Endeoſar, v. a. Deificar, pôr no numero dos Deoſes, render honras divinas.

Endeoſar-ſe, v. a. refl. Pretender honras divinas.

Endereçamento, ſ. m. Acçaõ de endereçar.

Endereçar, v. a. Encaminhar, dirigir. Caminhar em direitura.

Endetençar, v. a. Proteger, interpôr o ſeu valimento. Endereçar.

Endez, ſ. m. Ovo que ſe põe n'hum lugar, para que a gallinha venha alli pôr os outros.

Endiabrado, adj. Deſatinado, furioſo, como ſe fora poſſeſſo do diabo.

Endiaço, ſ. m. Endro bravo.

Endinheirado, adj. Que tem dinheiro.

Endireitar, v. a. Pôr direito o que eſtava torto, voltado, &c. Fazer emendar-ſe. Caminhar em direitura. Apontar ao alvo.

Endivia, ſ. f. Chicorea.

Endividar, v. a. Pôr em obrigaçaõ. Carregar de dividas. Fig. Penhorar.

Endividar-ſe, v. a. refl. Contrahir dividas.

* Endoado, adj. Cheio de dôr.

Endoenças, ſ. f. plur. Eſta palavra querem huns que ſignifique *Indulgencias*. Outros que ſignifique *dores*, *tormentos*, ou *a acçaõ de andar de Igreja em Igreja*. O certo he ſer vocabulo corrupto, aſſim como Andoenças, que ſe acha nos antigos. Diz-ſe ſómente da quinta feira antecedente ao Domingo da Paſcoa da Reſurreiçaõ.

Endoſſador, ſ. m. O que endoſſa huma letra.

Endoſſamento, ſ. m. Acçaõ de endoſſar, que conſiſte em fazer nas coſtas de huma letra declaraçaõ da peſſoa, a quem ella he traſpaſſada.

Endoſſar, v. a. Traſpaſſar huma letra de cambio, declarando a peſſoa a quem fica pertencendo a cobrança do ſeu valor.

Endoſſo, ſ. m. V. Endoſſamento. Eſtes quatro vocabulos ſaõ modernamente recebidos entre os Commerciantes.

Endoudecer, v. a. Fazer doudo. V. n. Ficar doudo.

* Endouto, adj. Coſtumado.

Endro, ſ. m. Herva parecida com o funcho.

Endurar, v. a. Endurecer.

Endurecer, v. a. Fazer duro. Fortalecer. Fazer obſtinado, ou inſenſivel. V. n. Ficar duro.

Endurecimento, ſ. m. O eſtado do que eſtá endurecido.

Eneida, ſ. f. A hiſtoria de Eneas, poema de Virgilio.

Eneo, adj. De bronze.

Enequim, ſ. m. O decimo-quinto anno de idade.

Energia, ſ. f. Força, actividade, acçaõ.

Energico, adj. Em que ha energia.

Energumeno, adj. Endemoninhado, poſſeſſo.

Enervar, v. a. Enfraquecer, diminuir as forças.

Enfadamento, ſ. m. O meſmo que enfado.

Enfadar, v. a. Cauſar enfado, moleſtia.

Enfadar-ſe, v. a. reſl. Deſgoſtar-ſe, agaſtar-ſe.

Enfado, ſ. m. Moleſtia, trabalho que ſe dá a alguem. Agaſtamento com alguem.

Enfadonho, adj. Que cauſa enfado.

Enfadoſo, adj. Enfadonho, trabalhoſo.

Enfaixar, v. a. Envolver em faixas.

Enfarar, v. a. Enfaſtiar com o cheiro, e ſabor de algum comer. Ter faſtio.

Enfardar, v. a. Fazer fardos de mercadorias.

Enfardelar, v. a. Metter no fardel para a jornada Enfardar.

Enfarelar, v. a. Cobrir de farelos, ou miſturar com farelos.

Enfarinhadamente, adv. Com diſſimulaçaõ, ſem clareza.

Enfarinhar, v. a. Cobrir de farinha. Enfarinhar-ſe, *fallando de ſciencias, ou artes*, tomar, ou ter alguma tintura dellas.

Enfaro, ſ. m. Faſtio de algum comer, naſcido do cheiro, e ſabor delle.

Enfarruſcar, v. a. - quei. Cujar com couſa negra.

Enfartado, adj. Obſtruido.

Enfaſi &c. V. Com *pho*.

Enfaſtiar, v. a. Cauſar faſtio. Tomar faſtio.

Enfaſtiar-ſe, v. a. reſl. Deſgoſtar-ſe.

Enfatilhar, v. a. Enfardelar.

Enfatuar, v. a. Fazer fatuo, fazer perder o juizo.

Enfaxar, V. Enfaixar.

Enfeitador, - ora, m. f. Que enfeita.

Enfeitar, v. a. Adornar, ataviar.

Enfeite, ſ. m. Atavio, adorno.

Enfeitiçar, v. a. Fazer mal com feitiços. Fig. Encantar.

Enfeixar, v. a. Atar em feixe.

Enfelujar, v. a. Cujar com feluge m.

Enfermaria, ſ. f. Caza, onde eſtaõ as camas dos doentes.

Enfermar, v. n. Adoecer.

Enfermeiro, m. f. Que trata de doentes.

Enfermidade, ſ. f. Doença.

Enfermo, adj. Que naõ he firme. Doente.

Enferneira, ſ. f. (T. vulgar.) Palavras com que ſe dá vaia, ſe mette a bulha a alguem.

Enferrujar, v. a. Fazer criar ferrugem.

Enferrujar-ſe, v. a. reſl. Criar ferrugem, cobrir-ſe de ferrugem.

Enfeſta, ſ. f. Entre os homens do campo he o meſmo que lugar alto.

Enfezar, v. a. Encher de fezes. (T. vulgar.) Encolerizar.

Enfiar, v. a. Metter hum fio pelo fundo da agulha. Metter em fio as contas de rezar. Fazer ficar pallido de medo. Continuar o diſcurſo interrompido. Contar huma couſa depois de outra. Dirigir a bateria ao alvo. Dirigir. Entrar. Pôr em renque, *fallando de barcos*, &c. Fazer entrar. V. n. Fazer-ſe pallido. Accometter.

Enfiar-ſe, v. a. reſl. Coar-ſe, *fallando do vento*. Seguir-ſe hum traz d'outro.

Enfileirar, v. a. Metter em fileira.

Enfiſtular, v. a. Converter em fiſtula.

Enfitar, v. a. Enfeitar com fitas.

Enfivelar, v. a. V. Afivelar.

Enflorecer, v. n. Criar flor.

Enfogado, adj. *Na Artilheria he* o meſmo que ardente.

Enforcar, v. a. - quei. Suſpender pelo peſcoço o rio na forca para dar-lhe morte. Suſpender de hum ramo, de huma forquilha, &c.

Enformar, v. a. Metter na forma os çapatos.

Enfornar, v. a. Metter no forno.

Enfornir, v. a. O meſmo que fornecer.

Enfraquecer, v. a. e

Enfraquentar, v. a. Debilitar. V. n. Debilitar-ſe.

Enfraſcar, v. a. - quei. Metter em fraſtos.

Enfraſcar-ſe, v. a. reſl. Metter-ſe, implicar-ſe, entregar-ſe todo. Encarniçar-ſe, cevar-ſe.

Enfrear, v. a. Pôr freio. Fig. Moderar. Fazer parar.

Enfrechadura, ſ. f. (T. Naut.) Cabos, que atraveſſaõ os ovens, como eſcadas.

Enfreſtado, adj. Separado hum do outro. Roto, que tem buracos.

Enfriar, v. a. V. Esfriar.

Enfronhado, adj. Disfarſado. Part. de

Enfronhar, v. a. Metter o traveſſeiro na fronha.

Enfronhar-ſe, v. a. reſl. Introduzir-ſe com alguem. *Enfronhar-ſe em fidalguia.* Arrogar-ſe a qualidade de fidalgo.

Enfueirada, ſ. f. Carrada que naõ paſſa dos fueiros.

Enfunado, adj. Soberbo, cheio de vaidade. Part. de

Enfunar, v. a. Reteſar as velas de hum baixel. Fig. Inſpirar ſoberba.

Enfunar-ſe, v. a. reſl. Reteſar-ſe com o vento. Fig. Enſoberbecer-ſe, encher-ſe de vaidade.

Enfuniſado, adj. De feiçaõ de funil. Part. de

Enfuniſar, v. a. Vaſar por funil de hum para outro vaſo.

Enfurecer, v. a. Cauſar raiva, furor.

Enfurecer-ſe, v. a. reſl. Irar-ſe muito.

Enfuriado, adj. Agitado de furia, enfurecido.

Enfuſa, ſ. f. V. Infuſa.

Enfuſcar, v. a. - quei. Offuſcar.

Engaçar, v. a. Deſtorroar com grade.

Engaço, ſ. m. O reſto do cacho, tiradas as uvas. O reſto dos frutos expremidos.

Engafecer, v. n. Cobrir-ſe de gafeira.

Engaiolar, v. a. Metter em gaiola.

Engalar, v. a. Levantar o peſcoço com a cabeça baixa para o peito. *Diz-ſe do cavallo.*

Engalfinhar, v. n. Agarrar-ſe com outro brigando.

Engalgar, o meſmo que Galgar.

* Engalhamento, ſ. m. Acçaõ de engalhar.

* Engalhar, v. a. Enganar. *Na Beira ainda he uſado.*

Engalla, ſ. f. Fera, que ſe encontra em Congo. *He huma eſpecie de javali.*

Enganador, - ora, m. f. Que engana.

Enganar, v. a. Uſar de artificios para fazer cahir em erro. Fazer paſſar inſenſivelmente, fallando do tempo, trabalho, &c.

Enganar-ſe, v. a. reſl. Deſviar-ſe do verdadeiro, do certo, &c.

Enganido, adj. *Na Beira*, tolhido de frio.

Engano, ſ. m. Artificio com que ſe faz cahir em erro. O eſtado do que anda, ou eſtá enganado. Dolo, que ſe faz a outro, fallidade.

Enganoſamente, adv. Com engano. Com dolo.

Engar, v. n. - guei. Pegar com alguem, trazer a alguem entre dentes. Fig. Affeiçoar-ſe intimamente. (T. de caçador) Coſtumar-ſe a algum paſto a caça.

Engarampar, v. a. e

Engarapar, v. a. *No Brazil*, dar garapa. Fig. Engodar.

* Engaraimponar, v. a. Enganar.

Engaranhado, adj. (T. plebeo) Que naõ ſe ſabe haver com o que faz. Que naõ ſabe acabar o que começou.

Engaravitado, adj. Tolhido de frio.

Engarchado, adj. O meſmo que Encarouchado.

Engargantar, v. a. *Na Cavallaria*, metter o pé até o peito no eſtribo.

Engaſgalhar-ſe, v. a. refl. Ficar entalado.

Engaſgar, v. a. - guei. Embaraçar a garganta. V. n. e

Engaſgar-ſe, v. a. refl. Ficar com a garganta embaraçada. Ficar entalado entre ramos, &c.

Engaſtar, v. a. Encaſtoar, embeber huma pedra fina em ouro, ou prata.

Engaſte, ſ. m. Acçaõ de engaſtar. A couſa, em que ſe engaſta.

Engaſtoar, v. a. O meſmo que engaſtar.

Engatar, v. a. Prender com gatos de ferro.

Engatinhar, v. n. Andar de gatinhas com pés, e mãos. *Fallando de qualquer arte &c.* Ser principiante.

Engavelar, v. a. Atar o trigo em gavelas.

Engeitamento, ſ. m. Acçaõ de engeitar.

Engeitar, v. a. Naõ acceitar. Tornar ao vendedor a couſa comprada. Expôr o filho, ou filha a quem o crie. Recuſar.

Engelhado, adj. Encolhido, acanhado. Part. de

Engelhar, v. n. e

Engelhar-ſe, v. a. refl. Fazer-ſe rugoſo por cauza da evaporaçaõ do ſucco.

Engendrar, v. a. Gerar.

Engenhar, v. a. Fazer couſa, que pede engenho. Maquinar, traçar. Fabricar com artificio.

Engenharia, ſ. f. Sciencia, e profiſſaõ de engenheiros.

Engenheiro, ſ. m. O que ſe applica á engenharia.

Engenho, ſ. m. Faculdade da alma, com que concebe, inventa, aprende com facilidade. Máquina.

Engenhoſamente, adv. Com engenho, com unçaõ.

Engenhoſo, adj. Que tem engenho. Feito com engenho, com invençaõ.

Engeſſar, v. a. Branquear com geſſo.

Englodadamente, adv. Sem maſtigar bem.

Engo, ſ. m. Arbuſto parecido com o ſabugueiro.

Engodador, - ora, m. f. Que engoda.

Engodar, v. a. Enganar a alguem com dadivas, boas palavras &c. para movello a alguma couſa.

Engodo, ſ. m. Iſca para peſcar. Mimos, dadivas, &c. com que ſe engoda a alguem.

Engolfar, v. n. e

Engolfar-ſe, v. refl. Metter-ſe no golfo, metter-ſe ao mar alto. Entranhar-ſe em alguma couſa.

Engolozinar, v. a. Fazer a ave de rapina goloſa da relé, cevando-a della.

Engolozinar-ſe, v. a. refl. Fazer-ſe goloſo da relé.

Engomadeira, ſ. f. Que engoma.

Engomadura, ſ. f. Acçaõ de engomar.

Engomar, v. a. Metter a roupa em goma, e paſſalla ao ferro para alizalla. Untar de goma.

Engonço, ſ. m. Uniaõ de gonzos para fazer jogar huma maquina. Ferro que ſerve de dobradiça. Vertebra, *fallando de eſpinhaço. Por engonços*, por rodeios.

Engorlar, v. a. Cozer mal, tendo a comida pouco tempo ao lume.

Engorovinhado, adj. Cheio de dobras.

Engouchar-ſe, v. a. O meſmo que Encouchar-ſe.

Engra, ſ. f. (T. plebeo) Angulo.

Engraçadamente, adv. Com graça.

Engraçado, adj. Que tem graça.

Engradecer, v. n. Pór-ſe grado, ter graõ, *fallando do trigo.*

Engrandecer, v. a. Augmentar no tamanho, no volume. Amplificar.

Engrandecimento, ſ. m. Acçaõ de engrandecer. O augmento da couſa engrandecida.

Engranzador, - ora, m. f. Que engranza contas.

Engranzar, v. a. Enfiar contas em fio de metal, prendendo-as humas ás outras em elos. Enganar.

Engravitar-ſe, v. a. refl. Voltar-ſe para cima. Fig. (T. vulgar) Fazer roſto a alguem.

Engraxar, v. a. Untar com graxa. Çujar.

Engrazador, Engrazar. V. Engranzador &c.

Engrecer, v. a. Medrar o graõ, ou bago.

Engrenhar, v. a. Concertar a grenha.

Engrilar-ſe, v. a. refl. Enfadar-ſe.

Engrimanço, ſ. m. Modo ridiculo, e affectado nas palavras, e acções. Artimanha, engano.

Engrolado, adj. V. Engorlado.

Engroſſar, v. a. Fazer mais groſſo. Fazer mais numeroſo. Augmentar o volume. Fazer medrar. Enriquecer. Augmentar-ſe. Fertilizar-ſe. Tornar-ſe groſſeiro.

Engrotar, v. n. Entupir-ſe o raro da ampulheta.

Enguia, ſ. f. Peixe.

Enguiçar, v. a. Cauſar máo ſucceſſo o que tem algum defeito.

Enguiço, ſ. m. Mal cauzado de ſer olhado por algum torto, &c. Couſa pequenina enfadoſa de fazer.

Engulhar-ſe, v. a. refl. Embrulhar-ſe, *fallando do eſtomago*, nauſear-ſe.

Engulho, ſ. f. O movimento do eſtomago para vomitar.

Engulipar, v. a. (T. baixo) Engulir.

Enguliр, v. a. Fazer paſſar pela garganta ao eſtomago. Fig. Abſorver. Devorar. Occultar, ſoffrer occultamente. Deſprezar.

Engurria, ſ. f. O meſmo que Angurria.

Engurunhido, adj. Encolhido com frio.

Enhaſtado, adj. Arvorado em haſte. Outros eſcrevem Emhaſtado, fazendo o *m* ſyllaba com o *e*.

Enho, ſ. m. A cria da cerva no primeiro anno.

Enjaezar, v. a. Pôr jaezes.

Enjeitar, v. a. Melhor que Engeitar.

Enigma, ſ. m. Expoſiçaõ em termos metaphoricos, e eſcuros. Adivinhaçaõ.

Enigmatico, adj. De enigma. Eſcuro como o enigma.

Enjoado, adj. part. de Enjoar. Fig. Aborrido, enfaſtiado.

Enjoamento, ſ. m. O meſmo que Enjoo.

Enjoar, v. n. Ter nauſea. v. a. Cauſar nauſea.

Enjoo, ſ. m. Nauſea, e vomito: accidente que ſobrevem aos que embarcaõ.

Enlabuzar, v. a. Çujar com gordura, lama, &c.

Enlaçadura, ſ. f. A peça, com que ſe enlaça o elmo. Maneira de enlaçar.

Enlaçar, v. a. Prender em laço. Prender. Travar entre ſi. Enlear.

Enlaçar-ſe, v. a. refl. Unir-ſe por parenteſco, por amizade. Coalhar-ſe, *fallando do leite.*

Enlace, ſ. m. Uniaõ de couſas enlaçadas. O vinculo, que as enlaça. Enleio.

Enlamear, v. a. Çujar de lama.

Enlaminar, v. a. Forrar, reforçar com laminas de ferro, &c.

Enlapado, adj. Mettido em lapa.

Enlaſtrar, v. a. V. Laſtrar.

Enleadinho, adj. Atado, que mão tem deſembaraço.

Enleado, adj. Perplexo. Intrincado. Enredado. Embaraçado. Acanhado. Part. de

Enlear, v. a. Ligar. Fazer perplexo. Embaraçar. Confundir.

Enleio, ſ. m. Atilho. Fig. Embáraço. Duvida. Confuſaõ. Perplexidade.

Enlevaçaõ, ſ. f. - ões no plur. Suſpenſaõ d'alma, dos ſentidos. Extaſe.

Enlevamento, ſ. m. V. Enlevaçaõ. Penſamento ſublime.

Enlevar, v. a. Fazer ficar ſuſpenſo, abſorto.

Enlevar-ſe, v. a. refl. Ficar ſuſpenſo, abſorto.

Enlheeiro, adj. Que ſe enleia, que faz enleios.

Enliçar, v. a. Pôr os liços no tear.

Enlodar, v. a. Çujar de lodo.

Enlouquecer, v. a. Fazer louco. V. n. Ficar louco.

Enlourar, v. a. Ornar de louros.

Enlourecer, v. a. Fazer louro. V. n. Fazer-ſe louro.

Enlutar, v. a. Dar motivo a luto. Entriſtecer. Fazer luctuoſo.

Enlutar-ſe, v. a. refl. Cobrir-ſe de luto. Ennuvear-ſe, entenebrecer-ſe.

Enoaſtrar, v. a. Ornar com fitas, com naſtros, o cabello, as tranças.

Ennatar, v. a. Cobrir os campos de nateiros, que as aguas depõem.

Enneagono, adj. pen. br. Que tem nove angulos, e nove lados.

Ennegrecer, v. a. Fazer negro.

Ennevoar, v. a. Fazer eſcuro com nevoeiros, &c. Fig. Deslumbrar. Desluzir a reputaçaõ.

Ennevoar-ſe, v. a. refl. Cobrir-ſe de nevoeiros, &c. Deslumbrar-ſe.

Ennobrecer, v. a. Fazer nobre. Fig. Fazer conhecido. Illuſtrar.

Ennobrecimento, ſ. m. Acçaõ de ennobrecer, e de fazer-ſe nobre.

Ennodar, v. a. Dar nó, atar com nó.

Ennovar, v. a. Melhor Innovar.

Ennovelar, v. a. Fazer em novelo.

Ennovelar-ſe, v. a. refl. Fazer-ſe n'hum novelo. Enroſcar-ſe.

Ennuvear, v. a. Eſcurecer com nuvens.

Enojar, v. a. Offender, enfadar. Cauſar nauſea.

Enojar-ſe, v. a. refl. Eſtar de nojo com ſentimento. Deſgoſtar-ſe. Enfadar-ſe.

Enoja, ſ. m. Enfadamento. Aborrecimento.

Enojoſo, adj. Que faz nojo. Que cauſa faſtio, aborrecimento.

Enora, ſ. m. (T. Naut.) Páo de atochar o maſtro.

Enorme, adj. Sem medida, deſmarcado, deſproporcionado. Feio. Muito grande.

Enormemente, adv. Exceſſivamente.

Enormidade, ſ. f. Deſproporçaõ, irregularidade no tamanho, grandeza exceſſiva. Fealdade grande.

Enouriçar-ſe, v. a. refl. Fazer-ſe rijo. Inteiriçar-ſe de frio. Ouriçar-ſe o cabello de horror.

Enraiar, v. a. Metter os raios em huma roda.

Enraivecer, v. a. Fazer raivoſo.

Enramado, adj. *Fallando de balas*, preza huma a outra por meio de huma barreta de ferro. Part. de

Enramar, v. a. Ornar, ou cobrir de ramos. *Fallando de bombas.* Cobrillas de rede de cordas, e de eſtopas breadas.

Enramar-ſe, v. a. refl. Encher-ſe de rama.

Enrançar, v. a. Fazer rançoſo.

Enredador, - ora, m. f. Que enreda.

Enredar, v. a. Prender na rede. Tecer rede de arame, ou cordel. Tra-

var as partes da Fabula, ou da Hiſtoria. Tecer enredos.

Enredo, ſ. m. Tecido embaraçado como o da rede. Tecido das partes da Fabula, entre ſi, que conſtituem o nó della. Artificio occulto para conſeguir algum intento. Conto para inimiſar alguem.

Enregelar-ſe, v. a. Esfriar demaſiado. Congelar-ſe.

Enrezinado, adj. Reſinoſo. Part. de

Enrezinar, v. a. Untar com rezina.

Enreſtar, v. a. V. Enriſtar.

* Enricar, v. a. - quei. Enriquecer.

Enrijar, v. a. Fazer rijo. v. n. Fazer-ſe rijo.

Enrilhar, v. a. (T. Provincial.) Conſtipar o ventre.

Enriquecer, v. a. Fazer rico.

Enriſtar, v. a. Pôr a lança no riſte.

Enriſte, ſ. m. O meſmo que Riſte.

Enrocar, v. a. - quei. Antigamente era fazer prégas nas voltas do peſcoço.

Enrodilhar, v. a. Fazer como rodilha com dobras, ou voltas circulares.

Enrofado, adj. *Na Volateria* Prezo.

Enroladamente, adv. Occultamente.

Enrolado, ſ. m. Droga de lãa.

Enrolar, v. a. *Dobrar em rolo, envolver de maneira que fique n'hum rolo.*

Enroſcar, v. a. - quei. Dobrar em voltas.

Enroſcar-ſe, v. a. refl. Dar voltas ſobre ſi eſpiralmente.

Enroupar, v. a. Prover de roupa. Cobrir de roupa.

Enroupar-ſe, v. a. refl. Cobrir-ſe de roupa. Prover-ſe de roupa.

Enrouquecer, v. a. Fazer rouco. v. n. Ficar rouco.

Enrugar. V. Arrugar.

Enrulhar, v. a. Melhor que Enrilhar.

Enſaboar, v. a. Lavar com ſabaõ.

Enſacar, v. a. - quei. Metter, ou guardar em ſaco. Fig. Encantoar. Encurralar.

Enſaiador, ſ. m. Que enſaia.

Enſaiar, v. a. Examinar o valor do ouro, da prata, ou da moeda. Examinar o eſtado, a bondade da couſa, e emendar-lhe os defeitos. Inſtruir no modo como alguem ſe deve haver.

Enſaiar-ſe, v. a. refl. Exercitar-ſe n'huma couſa para depois executalla bem.

Enſaió, ſ. m. Próva do Ourives, ou Chimico para examinar o valor dos metaes. Tentativa, com que alguem prova a ſua capacidade, e deſtreza para executar bem huma couſa, ou fazer outra maior. Eſcrito, em que ſe faz eſta tentativa ſobre faculdades de eſpirito. Eſcrito, em que ſe examina alguma couſa. Diſpoſiçaõ para alguma couſa.

Enſalmar, v. a. Dizer enſalmos, ou encantar com enſalmos.

Enſalmo, ſ. m. Oraçaõ ſuperſticioſa para curar, &c.

Enſalmourar, v. a. O meſmo que Salmourar.

Enſambenitado, adj. part. de Enſambenitar. O que traz ſambenito por penitencia. *Enſambenitados da honra.* Os que trazem inſignias de honra ſem as merecer.

Enſambenitar, v. a. Pôr ſambenito.

Enſamblar, *e outros.* V. Samblar.

Enſanchar, v. a. Alargar o veſtido. Fig. Alargar, dilatar.

Enſanchá, ſ. f. Porçaõ, que ſe deixa fóra da coſtura para alargar o veſtido, ſe for neceſſario.

Enſandalado, adj. Apolvilhado com pós de ſandalo para trazer o corpo cheiroſo.

Enſandecer, v. n. Enlouquecer.

Enſanguentar, v. a. Manchar de ſangue.

Enſanguentar-ſe, v. a. reſl. Manchar-ſe de ſangue. Ferir-ſe em batalha.

Enſanguinhar-ſe, v. a. reſl. Criar ſangue, *fallando de animal.*

Enſapreamento, ſ. m. Acçaõ de fazer preza levando a couſa debaixo.

Enſarilhar, v. a. V. Sarilhar.

Enſartar, v. a. Enfiar contas.

Enſaucado, adj. Que tem ſaucos.

Enſeada, ſ. f. Paragem com feiçaõ de arco á borda do mar, onde as embarcações pódem eſtar, bem que com menos ſegurança. Golfo pequeno com praia arqueada.

Enſebar, v. a. Untar de ſebo. Çujar de ſebo.

Enſecar, v. a. - quei. Eſgotar. Conſumir. Chegar para terra, fazer varar, fallando de embarcaçaõ.

Enſejar, v. a. Eſpiar, obſervar a occaſiaõ, a opportunidade.

Enſejo, ſ. m. Occaſiaõ, tempo em que ſe faz alguma couſa.

Enſenhorear-ſe. V. Aſſenhorear-ſe.

Enſete, ſ. m. Planta das Cóſtas da Ethiopia, cujo tronco mal pódem abarcar dois homens.

Enſifero, adj. (T. Poet.) Que traz eſpada.

* Enſinança, ſ. f. Enſino, preceito.

Enſinar, v. a. Inſtruir em qualquer couſa a quem a ignora. Educar. Eſcarmentar. Moſtrar. Repetir, como que enſina, *entre poetas.*

Enſinar-ſe, v. a. reſl. Aprender ſem meſtre: á cuſta de algum trabalho, ou damno. Eſcarmentar-ſe.

Enſinho, ſ. m. Pao com dentes para quebrar os torrões de terra, aplainar a terra, e ajuntar as eſpigas que ficaõ por debulhar.

Enſino, ſ. m. Inſtrucçaõ. Educaçaõ. *No plural* Conſelhos, preceitos.

Enſipo, ſ. m. O ſucco da lãa liquoroſa, de que ſe uza na Pharmacia.

Enſoar-ſe, v. a. reſl. Fazer-ſe languido com a calma.

Enſoberbecer, v. a. Fazer ſoberbo, inſpirar ſoberba.

Enſocado, adj. V. Enſaucado.

Enſolhar, v. a. O meſmo que Aſſolhar.

Enſolvado, adj. *Na Artilharia* diz-ſe da peça, que naõ póde dar tiro por ter a polvora humida, e por outras cauſas.

Enſopar, v. a. Empapar. Embeber em algum liquido. Molhar muito.

Enſoſſo, adj. Que naõ tem ſal, inſipido. *Parede enſoſſa*, i. e. de pedras ſó, e ſem cal.

Enſovalhar. V. Enxovalhar.

Enſujentar, v. a. V. Çujar.

Enſumagrar, v. a. Dar ſumagre ao couro, &c.

Enſurdecer, v. a. Fazer ſurdo. V. n. Ficar ſurdo.

Enſurdecer-ſe, v. a. reſl. Naõ dar ouvidos, fazer que naõ ouve.

Enſurdecimento, ſ. m. Surdez.

Entaboamento, ſ. m. Acçaõ de entaboar. O taboado, que ſerve de cobrir, ou forrar.

Entaboar, v. a. Cobrir, ou forrar com taboas.

Entaboar-ſe, v. a. reſl. Ficar rijo, duro. Diz-ſe da parte, ou membro para onde corre o humor.

Entabolar, v. a. Diſpôr, ordenar huma negociaçaõ bem para que haja feliz ſucceſſo. Pôr em termos de conſeguir, de ganhar, &c.

Entaipar, v. a. Prender, encerrar em caza eſtreita.

Entalaçaõ, ſ. f. - ões no plur. e

Entaladura, ſ. f. Aperto, anguſtia do que eſtá entre talas, ou do que ſe

vê apertado como ſe eſtiveſſe entre ellas.

Entalar, v. a. Metter em talas, apertar com talas. Metter entre couſa que aperte, e magoe. Fig. Metter em embaraço grande.

Entaleigar, v. a. - guei. Metter em taleiga, ou em taleigo.

Entaleigar-ſe, v. a. reſl. Fartar-ſe.

Entalhador, ſ. m. Que trabalha em obra de talha. Inſtrumento de ferro, de que ſe ſervem os eſpingardeiros.

Entalhar, v. a. Lavrar madeira repreſentando em meio relevo flores, laçarias, &c. Abrir, cortar em pedra, ou metal.

Entalho, ſ. m. Acçaõ de entalhar. Obra de entalhador.

Entaliſcado, adj. Mettido entre taliſcas.

Entallecer, v. n. Criar tallo. Deitar tallo.

Entanguecer, v. a. Ficar como tolhido de frio.

Entanguido, adj. Inteiriçado de frio.

Entaõ, adv. Neſte, ou naquelle tempo, neſta ou naquella occaſiaõ. Em tal caſo.

Entapiçar, v. a. ou

Entapizar, v. a. O meſmo que Tapizar.

Ente, ſ. m. Tudo o que exiſte, ou ſe figura como exiſtente.

Enteado, - a, m. f. Filho, ou filha d'outro pai, ou d'outra mãi, e naõ dos meſmos conjuges.

Entejar, v. a. Ter faſtio. Cauſar faſtio, tedio.

Entejo, ſ. m. O meſmo que Faſtio.

Enteriçado, *e outros*. V. Inteiriçado.

Entendedor, - ora, m. f. Que entende.

Entendente, adj. intelligente. Part. a. de

Entender, v. a. Perceber, ſaber, ter intelligencia. Comprehender, alcançar. Ter conhecimento, inſtrucçaõ. Concluir. Julgar. Ter intento. Tomar conhecimento. *Entender com alguem.* Inquietallo dizendo-lhe, ou fazendo-lhe alguma couſa. *Entender-ſe em Medicina, &c.* Saber Medicina, &c. *Dar a entender*, fazer crer huma couſa ſem ſe explicar intelramente. *Dar-ſe a entender*, explicar-ſe.

Entendido, part. de Entender. Que tem intelligencia: diſcreto: que ſabe alguma couſa.

Entendimento, ſ. m. Faculdade d'alma, com que ella entende, e percebe. Acçaõ de entender. Intelligencia, ſentido de huma fraſe &c.

Entenebrecer, v. a. Cobrir de trevas, eſcurecer.

Entenna, Entennal. V. Antenna &c.

Entenrecer, v. a. Fazer tenro, molle.

Enternecer, v. a. Cauſar compaixaõ.

Enternecer-ſe, v. a. reſl. Compadecer-ſe.

Enternecido, part. de Enternecer. Naſcido de ternura. Que enternece.

Enterramento, ſ. m. Acçaõ de enterrar, ou de levar a enterrar.

Enterrar, v. a. Metter debaixo da terra. Fig. Eſconder. Fazer inutil. Occultar.

Enterreirar, v. n. Limpar a terra por baixo das oliveiras para varejallas. V. a. fig. Diſpôr a converſaçaõ para que ſe venha a tratar de alguma couſa. Dizer ſoltamente.

Enterro, ſ. m. Lugar onde ſe enterra. A pompa funeral.

Enterturbar, v. a. Interromper.

Enteſar, v. a. Fazer teſo.

Enteſar-ſe, v. a. reſl. Fazer-ſe teſo, rijo. Fig. Encreſpar-ſe, naõ ſe acanhar. Ficar immovel.

Enteſtar, v. a. Pegar com alguma couſa, onde termina. Confinar. Fazer frente.

Entheſourar, v. a. Ajuntar em theſouro. Guardar couſa precioſa.

Enthuſiaſmo, ſ. m. Furor de eſpirito, que arrebata.

Enthymema, ſ. m. Argumento de duas propoſições claras, e huma occulta.

Entibiar, v. a. Afroxar, diminuir o fervor.

Entidade, ſ. f. O ſer, a exiſtencia da couſa. Ente. Importancia da couſa.

Entiengia, ſ. m. Bicho do Congo.

Entificar, v a. - quei. Fazer tifico. v. n. Fazer-ſe tifico.

Entoaçaõ, ſ. f. - ões no plur. Solfejo do principiante de muſica.

Entoar, v. a. Cantar regularmente. Dar o tom ás primeiras palavras do hymno, &c.

* Entom, *por* Entaõ.

Entolhar-ſe. V. Antolhar-ſe.

Entonar-ſe, v. a. Deſvanecer-ſe, enſoberbecer-ſe.

Entornado, adj. Fig. Perdido. Part. de

Entornar, v. a. Derramar o liquido. Eſpalhar. Deſperdiçar. Dar com muita largueza.

Entorpecer, v. a. Cauſar torpor. Fig. Cauſar froxidaõ, tibieza.

Entorpecer-ſe, v. a. reſl. Ficar ſem movimento; e acçaõ. Fig. Perder a actividade, a energia.

Entorpecimento, ſ. m. Embaraço no movimento, e acçaõ dos membros.

Entortar, v. a. Dobrar, ou voltar huma couſa de ſorte, que perca a ſua poſiçaõ recta, natural.

Entrada, ſ. f. A acçaõ de entrar. O lugar por onde ſe entra. O que dá nas irmandades &c. aquelle que he admittido de novo a ellas. Correria. Começo. Direito impoſto ſobre fazenda, que ſe traz para o Reino. Conhecimento, amizade. Acceſſo.

Entrado, adj. part. de Entrar. Penetrado. Perſuadido, movido. Apoderado. *Entrado em annos*, Velho.

Entralhar, v. a. Fazer ás malhas da rede. Prender nas malhas.

Entrançar, v. a. Fazer tranças.

Entrancia, ſ. f. Principio de governo, ou de magiſtratura. *Lugar de primeira entrancia*, he o de Juiz de fóra de Villa.

Entranhar, v. a. Metter nas entranhas. Metter bem dentro.

Entranhas, ſ. f. plur. Tudo o que ſe contém nas grandes cavidades do ventre. Fig. Os lugares mais profundos. A parte mais intima. Sentimentos affectuoſos. *Ter más entranhas*, iſto he, máo coraçaõ.

Entranhavel, adj. Que tem ſeu naſcimento nas entranhas, no coraçaõ.

Entranhavelmente, adv. Do intimo do coraçaõ.

Entrapar, v. a. Cobrir com trapos. Emplaſtrar. Naõ repreſentar bem as roupas das pinturas.

Entrar, v. n. Paſſar de fóra para dentro. Fig. Começar. Ter parte. Vir a ter. V. a. Penetrar. Ir ter.

Entre, *prep.* que indica ſituaçaõ, ou poſtura média.

Entrecambado, adj. No Brazaõ diz-ſe das figuras, que ſe pintaõ de côr diverſa na parte, que entra n'outras. Enredado.

Entrecaſca, ſ. f. ou

Entrecaſco, ſ. m. Parte interior da caſca immediata á madeira da arvore, ou corpo do fructo.

Entrecolumnio, ſ. m. Na architectura he o eſpaço que vai de huma columna a outra.

Entrecoſtado, ſ. m. Nos navios he a obra, que ſe faz entre os coſtados interno, e externo para o reforçar.

Entrecosto, f. m. Os ossos que sahem do espinhaço dos animaes.

Entre dentes, como adv. Uza-se, quando dizemos. *Fallar entre dentes.* Pronunciar mal. *Tomar entre dentes.* Ter odio, inimizade, andar sempre em disputas.

Entre-dia, como adv. Durante o dia. Fóra das horas do costume.

Entredizer, v. a. - disse, - dito. Prohibir. V. irregular, conjuga-se como Dizer.

Entreforro, f. m. O que fica entre o forro, e a peça exterior. Entrecasca.

Entrefino, adj. Que nem he fino, nem grosso.

Entrega, f. f. Acçaõ de entregar. Tambem se toma pela acçaõ de trahir.

Entregar, v. a. - guei, - gado, *ou* entregue. Pôr na maõ de outrem, ou em seu poder. Trahir. Dar posse.

Entregar-se, v. a. refl. Dar-se. Prender-se. Tomar entrega, posse. Aprender. Resarcir a perda. Deixar-se levar.

Entrelhar. O mesmo que Entralhar.

Entrelinha, f. m. Palavras, que se escrevem por cima da linha, onde se omittiraõ.

Entrelinhado, adj. Que tem entrelinhas.

Entrelopo, adj. Diz-se dos navios, que traficaõ a furto nas terras, onde naõ lhes daõ entrada.

Entreluzio, f. m. V. Interluzio.

Entremechas, f. f. plur. Traves, que correm de costado a costado, quando a náo está alquebrada, por baixo das peças de artilheria, com suas curvas, e cavilhas.

Entremedio, adj. Que está no meio.

Entremeiar, v. n. Estar no meio.

Entremeio, adj. V. Entremedio.

Entremeio, f. m. O espaço entre duas cousas.

Entrementes, adv. Entre tanto.

Entremetter, v. a. Metter no meio.

Entremetter-se, v. a. refl. Tomar parte. Emprender. Introduzir-se onde naõ he chamado.

Entremettimento, f. m. Intervençaõ.

Entremeyo. Melhor que Entremeio.

Entremez, f. m. Drama pequeno, que se representa no meio, ou no fim de huma Comedia, &c.

Entremichas, f. f. plur. O mesmo que Entremechas.

Entrepanno, f. m. A taboa, que divide as cazas de huma estante.

Entrepoimento, f. m. V. Interposiçaõ.

Entrepôr, v. a. - puz - posto. Metter, ou pôr de permeio. V. irregular; conjuga-se como Pôr.

Entreportas, *como* adv. De portas a dentro, sem poder escapar.

Entreposiçaõ, f. f. - ões no plur. V. Interposiçaõ.

Entreposto, V. Interposto.

Entreprender. V. Interprender.

Entrepreza, f. f. V. Interpreza.

Entresachar, v. a. Metter humas cousas por entre outras.

Entreseio, f. m. Cavidade, ou vaõ que fica entre as cousas.

Entresemear, v. a. Semear de permeio.

Entresola, f. f. O que se mette entre a sola, e a palmilha no calçado.

Entresolho, f. m. Vaõ entre o solho da caza, e o chaõ. Caza baixa entre o primeiro andar, e a loja. Vaõ entre as entranhas de certo animal.

Entretalhar, v. a. Talhar figuras, ou lavores em meio de papel, ou pelle, mostrando os claros o desenho dellas.

Entretalho, f. m. Lavores, que se fazem em meio de papel, &c. talhando, e deixando claros que representem figuras.

Entretanto, *como* adv. No tempo, ou eſpaço, que medeia.

Entretecer, v. a. Tecer em meio, entreſachar.

Entretela, ſ. f. O que ſe mette entre a peça, e o forro do veſtido.

Entretelar, v. a. Metter, ou pôr entretelas.

Entretenida, ſ. f. Razaõ apparente para naõ fazer o que he devido. Tergiverſaçaõ.

Entretenido, adj. Occupado. Que entretem, que tem boa converſaçaõ. Que recebe alguma penſaõ, em quanto naõ ſe lhe dá officio, ou renda &c.

Entretenimento, ſ. m. Couſa que diverte, que entretem. Artificio para metter tempo em meio.

Entreter, v. a. Fazer eſperar, deter com boas palavras, &c. Divertir. Recrear. Manter.

Entretimento, ſ. m. V. Entretenimento.

Entretinho, ſ. m. (T. de Altenaria.) Paſto de ave.

Entrevar, v. a. Metter em trevas. V. n. Ficar tolhido dos membros.

Entrever, v. a. - i - viſto. Ver naõ obſtante o que embaraça a viſta. Fig. Perceber a peſar das difficuldades.

Entrevir, v. a. O meſmo que *Intervir*.

Entreviſta, ſ. m. Peça viſtoſa entre o forro, e a peça do veſtido.

Entreviſto, adj. part. de Entrever. Fig. Que entende, que percebe logo as couſas.

Entrezilhado, adj. Muito magro.

* Entrida, ſ. f. V. Entrita.

Entrincheiramento, ſ. m. Acçaõ de entrincheirar. Fortificaçaõ de trincheiras.

Entrincheirar, v. a. Fortificar de trincheiras.

Entriſcado, adj. Travado.

Entriſtecer, v. a. Cauſar triſteza.

* Entrita, ſ. f. Papas de migas de paõ, &c.

Entroncar, v. a. - quei. Fazer deſcender de hum tronco de geraçaõ. V. n. Deſcender do tronco de huma familia. Fig. Enxerir no diſcurſo.

Entronear, v. a. V. Entronizar.

Entroniſaçaõ, ſ. f. no plur. - ões. Acçaõ de entronizar, ou de ſer entronizado.

Entronizar, v. a. Pôr no trono. Fig. Elevar a huma dignidade.

Entroſa, ſ. f. No lagar de azeite he huma roda dentada, que faz andar a que chamaõ varanda.

Entrouvir, v. a. Ouvir mal, naõ ouvir diſtinctamente.

Entrouxar, v. a. Metter na trouxa. Fazer huma trouxa, ou do feitio de trouxa.

Entrudar, v. a. Paſſar o entrudo; divertir-ſe nos dias de entrudo.

Entrudo, ſ. m. Os tres dias de regozijos, e feſtins que precedem á quarta feira de cinza: o carnaval.

Entulhar, v. a. Recolher em tulhas. Fig. Encher de entulho.

Entulho, ſ. m. O que ſerve de encher hum vaõ.

Entumecer, melhor que Intumecer. v. a. Fazer inchar. Fig. Fazer vaidozo.

Entumecer-ſe, v. refl. Inchar-ſe. Fig. Encher-ſe de vaidade.

Entupir, v. a. Encher o vaõ de hum canal, de ſorte que naõ paſſe o que por elle tinha paſſagem. Obſtruir. Entulhar.

Enturvar-ſe. O meſmo que *Turvar-ſe*.

Entuviada, ſ. f. Preſſa, falta de ordem em fazer as couſas. Briga.

Envaſadura, ſ. f. Diz-ſe dos páos, que no eſtaleiro ſervem de ſoſter o navio, que ſe faz.

Envaſamento, ſ. m. No cunhal chamaõ aſſim os Pedreiros a parte mais larga, e inferior, donde ſe vai erguendo com menos largura o corpo delle.

Envaſar, v. a. Recolher o liquido em vaſilhas. (T. *de Pedreiro.*) Engroſſar em baixo, fazer mais largo *fallando de hum cunhal.* Metter, atolar na vaſa.

Envaſilhar, v. a. Metter, ou deitar o liquido em vaſilha.

Envelhecer, v. a. Fazer velho. V. n. Fazer-ſe velho.

Envelhentar, v. a. V. Envelhecer.

Envencilhar, v. a. Atar, liar com vencilho.

Envencilhar-ſe, v. reſl. Enredar-ſe.

Envenenar, v. a. Dar veneno, matar com veneno.

Enventanar, v. a. Metter na ventanilha a bola do truque.

Enventanar-ſe, v. reſl. Engaſgar-ſe na ventanilha.

Enverdeçer, v. a. Fazer verde, fazer verdejar. Fazer criar verdura. V. n. Cobrir-ſe de verdura. Tornar a vegetar. Fig. Tomar vigor.

Envergar, v. a. - guei. (T. Naut.) Eorolar as vélas com os envergues nas vergas. Vergar.

Envergonhar, v. a. Cauſar vergonha.

Envergonhar-ſe, v. reſl. Ter vergonha.

Envergues, ſ. m. plur. (T. Naut.) Os cabos, que ataõ a véla por huns ilhós á verga.

Envermelnar, v. n. Fazer-ſe em braza, *fallando do ferro.*

Envernizar, v. a. Dar verniz.

Enverrugado, adj. Cheio de verrugas.

Envez, ſ. m. O aveſſo de huma couſa, a parte oppoſta ao roſto.

Enviado, ſ. m. Miniſtro de hum Soberano em Corte eſtrangeira para tratar de negocios. Enviado, part. de

Enviar, v. a. Mandar para alguem.

Envidar, v. a. (T. de jogo) Parar mais, quando temos jogo para ganhar. Fig. Offerecer por comprimento, ou ceremonia.

Envidilha, ſ. f. Acçaõ de envidilhar a vinha.

Envidilhar, v. a. (T. de Agric.) Fazer pandeiro com a vara da vide, mettendo-lhe a ponta pela volta.

Envidraçar, v. a. Pôr vidraças.

Enviezadamente, adv. Ao viez, ou de viez.

Enviezar, v. a. Pôr ao viez, ou de viez, obliquamente. V. n. Andar de viez, de ilharga.

Envilecer, v. a. Fazer vil. Abaixar de preço.

Envinagrar, v. a. Azedar com vinagre.

Enviſcar, v. a. - quei. Untar com viſco.

Enviſcar-ſe, v. reſl. Prender-ſe no viſco.

Envite, ſ. m. Acçaõ de envidar. No jogo da péla, diz-ſe *envite*, ou *tento*, do que faz primeiro quatro vezes quinze, e ganha entaõ o jogo.

Enviuvar, v. a. Privar hum conſorte da convivencia do outro. Fig. Privar de cidadãos, *fallando de huma cidade.* V. n. Ficar viuvo, ou viuva.

Enula-campana, ſ. f. Herva de flores largas, e côr de ouro no meio, que tem folhas grandes des do pé.

Enumeraçaõ, ſ. f. - ões no plur. Na Rhetorica he a expoſiçaõ das partes. Expoſiçaõ do numero de quaesquer couſas.

Enunciaçaõ, ſ. f. - ões no plur. Expreſſaõ dos penſamentos por meio das palavras. (T. Logico.) Propoſiçaõ.

Enunciado, ſ. m. Na Geometria he a expoſiçaõ do Problema, ou Theorema para demonſtrar, ou reſolver.

Enunciar, v. a. Declarar com palavras.

Envolta, f. f. Companhia. Confuſaõ. No plur. Enredos.

Envolto, part. irreg. de Envolver. Agua envolta, ou aguas envoltas, perturbaçaõ, deſordem de negocios.

Envoltorio, ſ. m. Panno em que eſtaõ envoltas algumas couſas. Embrulho.

Envolvedor, ſ. m. Véo de envolver alguma couſa.

Envolvedor, -ora, m. f. Que faz enredos.

Envolvedouro, ſ. m. Faixa de linho para as crianças.

Envolver, v. a. - ido, *ou* envolto. Cobrir com véo, papel, &c. dando voltas ſobre a couſa, que ſe envolve. Perturbar a ſerenidade, &c. Accuſar como complice. Comprehender. Toldar, *fallando do tempo.* Ter parte. Miſturar.

Enxabido, adj. Inſipido.

Enxaca, ſ. f. A ilharga do ceiraõ.

Enxacoco, ſ. m. O que falla mal huma lingua eſtrangeira, miſturando palavras da ſua.

Enxada, ſ. f. He hum inſtrumento, que tem huma chapa de ferro com gume oppoſto ao alvado, onde entra hum cabo de páo: ſerve para cavar a terra, amaſſar a cal, &c.

Enxadada, ſ. f. Pancada, ou golpe com a enxada.

Enxadaõ, ſ. m. - ões no plur. O meſmo que Alviaõ.

Enxadrezado, adj. Repartido em quadros, como os do xadrez.

Enxadriſta, m. f. Que joga o xadrez.

Enxagoar, v. a. Lavar em ſegunda, ou mais aguas.

Enxalmar, v. a. Pôr enxalmos, cobrir de enxalmos.

Enxalmo, ſ. m. Tudo o que ſerve para pôr ſobre a albarda, e endireitar a carga. Cobertor, que ſe póe ſobre a albarda.

Enxambrar, v. a. Pôr a roupa a ſecar hum pouco para ſe paſſar ao ferro.

Enxame, ſ. m. Multidaõ de abelhas. Fig. Multidaõ.

Enxamear, v. a. Fazer enxames. Sahir çomo em enxames. Fig. Inundar com grande numero.

Enxaqueca, ſ. f. Dor convulſiva na metade da cabeça.

Enxaravia, ſ. f. Genero de toucado antigo.

Enxarcia, ſ. f. A cordoalha de hum navio.

Enxarciar, v. a. Pôr cordoalha a hum navio, guarnecer hum navio de cordoalha. Acha-ſe tambem reflexivo no meſmo ſentido, e ſó nas terceiras peſſoas.

Enxarondo, adj. Sem ſabor, inſipido.

Enxaropar, v. a. Dar xarope, qualquer bebida medica. Dar qualquer licor.

Enxarope, ſ. m. Melhor xarope, bebida medicinal. Fig. Qualquer couſa deſabrida, deſgoſtoſa.

Enxarroco, ſ. m. Hum peixe de cabeça redonda, maior que o corpo, com muitos dentes.

Enxavo, ſ. m. Caſta de peixe no rio de Sofala.

Enxayaõ, ſ. m. O meſmo que Saiaõ, herva.

Enxedrez, ou Enxadrez. V. Xadrez.

Enxelharia, ſ. f. (T. de pedreiro.) V. Silharia.

Enxequetedo, *ou* Enxaquetado. V. Enxadrezado.

Enxerga, ſ. f. Enxergaõ pequeno, que ſe póe ſobre a albarda.

Enxergado, adj. Conhecido, vizivel. part. de Enxergar.

Enxergaõ, ſ. m. - ões no plur. Saco grande cheio de palha, que ſerve por baixo do colxaõ nas camas.

Enxergar, v. a. - guei. Diviſar, ver o que baſta para conhecer.

Enxerir, ou Enxirir. V. Inſerir.

Enxertaſeira, ſ. f. He hum ferro, que ſerve para fazer os enxertos.

Enxertador, - ora, m. f. Que faz enxertos.

Enxertar, v. a. Fazer enxerto. Introduzir, *fallando de vocabulos*. V. Enxerto.

Enxertario, ſ. m. He hum aggregado de cabos, que paſſaõ por huns páos nos navios, cada hum dos quaes tem varios buracos, por onde paſſaõ os cabos: cada enxertario conſta de lebres, baſtardos, e coçouros.

Enxertia, ſ. f. A acçaõ de enxertar. O modo de enxertar. Pomar onde ha enxertos.

Enxerto, ſ. m. Na Agricultura he huma operaçaõ, pela qual ſe mette n'huma arvore huma borbulha, lançamento, ou garfo de outra. A arvore enxertada. *Enxerto de borbulha*, he quando ſe corta a borbulha da arvore com alguma caſcazinha, e ſe mette no ramo, em que ſe enxerta, na fenda que ſe faz na caſca. *Enxerto de garfo*, ou *de raxa*, he quando ſe ſerra a arvore pelo pé ao meio, e na fenda ſe enxire hum lançamento novo. *Enxerto de entrecaſco*, ou *de cunha*, he quando ſe mette o garfo entre a caſca, e o veio que fica mettendo-o para dentro da arvore. *Enxerto de eſcudo*, ou *de covas* he o que ſe faz barrando o lançamento, e o garfo, e cobrindo-os com hum panno que ſe deve atar. *Enxerto no ar* he quando ſe mette o garfo em ramos altos cortados. *Enxerto de gemma*, he o que ſe faz unindo a borbulha de outra arvore áquella, em que ſe faz o enxerto.

Enxido, ſ. m. Fazenda pequena de vinha, ou pomar.

Enxirir, v. a. V. Inſerir.

Enxó, ſ. f. He hum inſtrumento de carpinteiro para desbaſtar taboas &c, e conſta de huma chapa de gume, e hum cabo curvo de páo.

Enxodieiro, ſ. m. O meſmo que Enxurdeiro.

Enxofrar, v. a. Cobrir de enxofre.

Enxofre, ſ. m. Mineral nativo, ou artificial, que facilmente ſe inflamma. Os Chimicos chamaõ *enxofre* a parte elementar dos corpos a mais inflammavel.

Enxofrento, adj. Que tem enxofre.

Enxorar, v. a. V. Axorar.

Enxotacães, ſ. m. Diz-ſe dos que enxotaõ os cães das Igrejas.

Enxotar, v. a. Afugentar. Tambem he uſado no figurado, v. g. enxotar melancolias.

Enxova, ſ. f. Caſta de peixe.

Enxoval, ſ. m. Roupa branca feita de novo, ou para criança, ou para mulher que caza.

Enxovalhar, v. a. Cujar hum pouco. Fig. Tirar o luſtre.

Enxovalhar-ſe, v. reſl. Manchar a propria reputaçaõ; fazer acçaõ que deshonra.

Enxovalho, ſ. m. Acçaõ de enxovalhar.

Enxovedo, ſ. m. Tolo.

Enxovía, ſ. f. No carcere he a parte, que fica rente com o chaõ.

Enxovio, adj. Diz-ſe dos Mouros, que conſervavaõ os coſtumes Heſpanhoes, e alteravaõ com termos Heſpanhoes a ſua lingua, por terem habitado entre eſtes.

Enxugar, v. a. - guei - ado, ou - uto. Seear a humidade. (*T. vulgar, e fig.*) Eſgotar bebendo. Tambem he verbo neutro. Enxugar-ſe a ave, he

ſecarem-ſe os canos das penas, que ainda tinhaõ ſangue.

Enxulha, ſ. f. Banhas que as aves criaõ depois da muda.

Enxundia, ſ. f. Gordura, que a gallinha, e outras aves tem nas entranhas.

Enxurdar-ſe, v. a. reſl. Volver-ſe na lama.

Enxurdeiro, ſ. m. Lamaçal, onde os porcos ſe enxurdaõ.

Enxurrada, ſ. f. e

Enxurro, ſ. m. Torrente de agua da chuva. Fig. Affluencia. Concurſo.

Enxuto, part. irreg. de *Enxugar*. Magro. Fig. Deſabrido. Sem vergonha. *Bolſa enxuta*. A que naõ tem dinheiro.

* Enzema, ſ. f. ou

* Enzena, ſ. f. Odio, inimizade.

Enzinheira. Mais uzado Azinheira, *arvore*.

Enzol, ſ. m. plur. Enzolos. Hoje dizemos Anzol, plur. Anzoes.

Eolipyla, ſ. f. He huma bola de metal, oca, com huma pequena abertura, que ſe enche de agua, e poſta depois ao lume faz vento até ſe evaporar a agua inteiramente.

Epacta, ſ. f. Numero de dias, que ſe ajunta ao anno lunar, para o igualar com o anno ſolar: e ſerve para achar o dia da Paſcoa, e das outras feſtas moveis.

Epanafora, ſ. f. *ou*

Epanaphora, ſ. f. O meſmo que relaçaõ. Fig. de Rhetorica, e ſignifica repetiçaõ.

Epatica, V. Hepatica.

Epenthеſe, *ou* Epenthеſis, ſ. f. Figura de dicçaõ, pela qual ſe accreſcenta huma letra, ou ſyllaba no meio da palavra.

Ephebo, ſ. m. Mancebo. Alguns eſcrevem Efebo.

Ephemeriaõ, ſ. m. -ões no plur. V. Ephemero.

Ephemerides, ſ. f. plur. Diarios, Livros em que ſe apontaõ as couſas por dias. Taboas Aſtronomicas, em que ſe aponta a poſiçaõ diaria de cada planeta no Zodiaco.

Ephemero, ſ. m. Planta, e flor venenoſa. adj. Que dura ſó hum dia.

Epheſios. No eſtylo familiar *fallar ad Epheſios*, he fallar fóra de propoſito.

Ephialta, ſ. f. Pezadêlo.

Ephimera, ſ. f. O meſmo que Ephemero, *planta*.

Ephimero, adj. V. Ephemero.

Ephod, ſ. m. Cingidouro antigo dos Sacerdotes Judeos, que poſto ao peſcoço, como hoje a eſtola, dava voltas pelo corpo.

Ephoros, ſ. m. Eraõ huns Magiſtrados de Eſparta, que ſerviaõ de reſtringir o poder dos Reis.

Epiala, adj. Na Medicina diz-ſe da febre, em que ha frio, e calor por todas as partes do corpo.

Epicedio, ſ. m. Poeſia funeral.

Epiceno, adj. Na Grammatica he o meſmo que commum aos dois ſexos.

Epicheia, ſ. f. Interpretaçaõ favoravel. Moderaçaõ entre o rigor, e a froxidaõ. *ch* como *q*.

Epicherema, ſ. m. (T. Logico) Argumento para provar.

Epicmaſtico, adj. (T. Med.) Que vai creſcendo pouco a pouco.

Epico, adj. Da epopeia, heroico.

Epicyclo, ſ. m. Circulo pequeno imaginado pelos Aſtronomos, cujo centro eſtá n'hum ponto da circunferencia de outro maior.

Epicycloide, ſ. f. Na Geometria he a Linha curva produzida pela revolu-

çaõ de hum ponto da circunferencia do circulo, que rola ſobre a parte concava, ou convexa de outro.

Epidemia, ſ. f. Doença geral, ou popular, que accommette a hum grande numero de peſſoas com os meſmos ſymptomas eſſenciaes, quaſi a hum tempo, e no meſmo ſitio.

Epidemico, adj. Concernente á epidemia.

Epidemio, ſ. m. Planta da Italia.

Epiderma, e melhor

Epiderme, ſ. f. Tez, cuticula.

Epidictico, adj. Na Rhetorica he o meſmo que Demonſtrativo.

Epifania, ſ. f. Melhor *Epiphania*.

Epifonema, ſ. m. Melhor *Epiphonema*.

Epigaſtrico, adj. (T. Anat.) Que pertence ao abdomen.

Epigaſtro, ſ. m. (T. Anat.) Abdomen.

Epiglote, *ou* Epiglotis, ſ. m. Eſpecie de valvula cartilaginoſa, que cobre a glotis, vulgarmente chamada *campainha*.

Epigramma, ſ. m. Poeſia breve, e conceituoſa.

Epigrammatico, adj. Da natureza do epigramma.

Epigraphe, ſ. f. O meſmo que Inſcripçaõ.

Epilepſia, ſ. f. Mal caduco, convulſaõ de todo o corpo, que faz cahir de repente o enfermo ſem ſentidos.

Epileptico, adj. Doente de epilepſia; da natureza da epilepſia.

Epilogar, v. a. -guei. Reſumir.

Epilogo, ſ. m. O fim, e breve recopilaçaõ de hum diſcurſo. Reſumo. Compendio.

Epimona, ſ. f. Na Rhetorica he huma figura, que conſiſte n'huma repetiçaõ energica da palavra.

Epinicio, ſ. m. pen. br. Cançaõ em applauſo de huma victoria.

Epiphania, ſ. f. O meſmo que appariçaõ. *Feſta da Epiphania*, chama a Igreja a que ſe faz em memoria da appariçaõ da eſtrella aos Reis Magos, que vieraõ adorar o Meſſias.

Epiphonema, ſ. m. (T. de Rhetor.) Exclamaçaõ ſentencioſa, e breve no fim de huma narraçaõ.

Epiphora, ſ. f. Na Medicina he huma diſtillaçaõ continua de lagrimas com inflammaçaõ, dôr, &c.

Epiphyſe, ſ. f. (T. Anat.) Eminencia cartilaginoſa, pegada ao corpo de hum oſſo.

Epiploon, ſ. m. (T. Anat.) Membrana gorduroſa na cavidade do ventre inferior, que cobre os inteſtinos.

Epiqueia V. Epicheia.

Epiſcopal, adj. De Biſpo.

Epiſodiar, v. a. Ornar de epiſodios.

Epiſodico, adj. Que entra como epiſodio n'hum poema.

Epiſodio, ſ. m. Narraçaõ, que ſe ajunta ao Poema Epico, ou Dramatico para ornato, a qual deve ter connexaõ com o aſſumpto delle.

Epiſpaſtico, adj. Epitheto que ſe dá aos remedios, que attrahem fortemente os humores para fóra.

Epiſtola, ſ. f. Carta.

Epiſtolar, adj. De carta.

Epitaphio, ſ. m. Inſcripçaõ ſepulchral.

Epiteto, V. Epitheto, pen. br.

Epithalamico, adj. Concernente ao epithalamio.

Epithalamio, ſ. m. Cançaõ nupcial.

Epithaſe, ſ. f. A parte do Poema Dramatico, que ſe ſegue immediatamente á protaſe, e contém os incidentes, em que conſiſte o enredo, ou nó da peça.

Epithema, ſ. m. O meſmo que Epithima, ou Epitima.

Epitheto, ſ. m. Dá-ſe eſte nome ao adjectivo, que ſe ajunta ao ſubſtantivo, para ſignificar o ſeu attributo, ou qualidade.

Epithyma, ſ. f. Remedio topico confortativo.

Epithymo, ſ. m. Herva, e flor medicinal.

Epithymbra, ſ. f. Herva.

Epitima, ſ. f. V. Epithyma.

Epitome, ſ. m. pen. br. O meſmo que Compendio.

Epoca, ſ. f. (T. Chronol.) O ponto fixo, em que na Hiſtoria ſe começa a contar os annos, e ſempre he hum ſucceſſo notavel.

Epodo, ſ. m. pen. b. He a parte terceira de huma Ode, ou Canto dividido em eſtrofes, antiſtrophes, epodos. Poeſia que continua em dois verſos deſiguaes.

Epódo, ſ. m. Maxima Moral.

Epopea, ſ. f. Poema Epico.

Epulida, ſ. f. Tumor das gengivas, que cobre os dentes.

Equabilidade, ſ. f. Uniformidade, e igualdade no modo de obrar.

Equação, ſ. f. - ões no plur. Differença que faz hum relogio ao meio dia da hora verdadeira, que indica o quadrante ſolar. Na algebra he a formula que indica igualdade de valor.

Equador, ſ. m. Na Geogr fia he o circulo maximo diſtante igualmente dos dois polos da eſfera.

Equeſtre, adj. Concernente a cavalleiro.

Equiangulo, adj. (T. Geometr.) De angulos iguaes.

Equidade, ſ. f. Moderação do rigor da lei, fundada em razaõ acertada.

Equidiſtante, adj. Que diſta igualmente.

Equilátero, adj. (T. Geometr.) De iguaes lados.

Equilibrar, v. a. Pôr em equilibrio.

Equilibrio, ſ. m. Igualdade de peze, quando o fiel da balança fica em ſeu lugar. Fig. Igualdade.

Equimultiplices, adj. plur. Nome que ſe dá aos numeros, que contém os ſeus ſub-multiplices tantas vezes hum como o outro, v. g. 12 e 6, ſaõ equimultiplices de 4 e 2.

Equino, adj. De cavallo, ou egoa.

Equinoccial, adj. Concernente ao equinoccio.

Equinoccio, ſ. m. Tempo, em que o Sol paſſa pelo equador, e faz o dia igual á noite.

Equipagem, ſ. f. Comitiva que acompanha hum exercito, huma peſſoa. Tripulaçaõ da náo &c.

Equiparar, v. a. Igualar por comparaçaõ. Igualar na condiçaõ &c.

Equipendencia, ſ. f. Igualdade de peze.

Equipollencia, ſ. f. Valor igual das propoſições equipollentes.

Equipollente, adj. De igual valor quanto ao ſentido.

Equivalencia, ſ. f. Igual valor.

Equivalente, adj. De igual valor, que vale tanto como outro.

Equivaler, v. a. Ser igual em valor, ter valor igual.

Equivocação, ſ. f. - ões no plur. Engano em tomar, ou dizer huma couſa por outra.

Equivocamente, adv. Com equivoco, por equivocaçaõ.

Equivocar, v. a. - quei. Tomar huma couſa por outra.

Equivocar-ſe, v. reſl. Enganar-ſe tomando, ou dizendo huma couſa por outra. Parecer-ſe com outro, ou com outra couſa.

Equivoco, adj. Que tem diverſas ſignificações. Duvidoſo.

Equoreo, adj. Poet. Do mar alto.

Equuleo, ſ. m. Cavallete de páo para dar tratos.

Era, ſ. f. Computo de annos.

Erario, ſ. m. Theſouro Publico. Fig. Theſouro.

Erebo, ſ. m. (T. Myth.) O Deos do inferno. O inferno.

Erecçaõ, ſ. m. - ões no plur. Acçaõ de levantar-ſe o que eſtava inclinado. Fundaçaõ, inſtituiçaõ de Univerſidade, &c.

Erector, - a, m. f. Fundador, Fundadora. Epitheto de hum muſculo na Anatomia.

Erecto, adj. part. irreg. de *Erigir*.

Ereita, ſ. f. Treta, de que uſaõ os lutadores, levantando o adverſario ao ar para derriballo.

Eremita, m. f. Que vive no ermo.

Eremiterio, ſ. m. Habitaçaõ de eremitas.

Eremitico, adj. De ermo, ou de eremita.

Eremitorio, ſ. m. O meſmo que *Eremiterio*.

Ereo, adj. De cobre, de arame.

* Eres *em lugar* de És, 2. peſſoa do Indicativo do Verbo *Ser*.

Eretiſmo, ſ. m. Eſpecie de affecto nas partes nervoſas, nas quaes ſe excita maior tenſaõ, ou criſpatura do ſeu tecido, de que ſe ſegue mais ſenſibilidade.

Ergaſtulo, ſ. m. Carcere de cadeias de ferro.

Erguer, v. a. Levantar o que eſtava deitado, ou cahido.

Erguer-ſe, v. refl. Levantar-ſe em pé. Sahir da cama. Fig. Elevar-ſe.

Eriçonio, ſ. m. Conſtellaçaõ. Por outro nome *Auriga*.

Eridano, ſ. m. Conſtellaçaõ de 56 eſtr[illegible] na parte meridional do globo.

Erigir, v. a. - ido *ou* erecto. Levantar. Elevar. Fundar, crear v. g. Univerſidades &c.

Eril, adj. De cobre, de arame.

Eriſipela, ſ. f. pen. l. Inchaçaõ inflammada. Outros eſcrevem *Eryſipela*.

Eriſipelatoſo, adj. (T. Med.) Que participa da eriſipela.

Ermida, ſ. f. Igreja pequena.

Ermitaõ, - oa, m. f. no plur. - ães - oas. Que vive no ermo, que cuida da ermida.

Ermo, ſ. m. Sitio deſerto, deſpovoado.

Ermo, adj. Solitario, deſerto, deſpovoado.

Ernia, ſ. f. Melhor *Hernia*.

Erogar, v. a. - guei. Diſtribuir dadivas.

Eroſaõ, ſ. f. - ões no plur. Na Medicina he huma eſpecie de ſoluçaõ de continuidade.

Erotico, adj. O meſmo que *Amatorio*.

Erpes, ſ. m. Melhor *Herpes*.

Erradamente, adv. Com erro, por erro.

Erradicar, v. a. - quei. Deſarraigar.

Erradicativo, adj. Que arranca de todo.

Errado, adj. part. de Errar. Culpado. *Mulher errada*. A que tem falta, que naõ he honeſta. *Vacca errada*. Diz-ſe da que naõ pare todos os annos.

Errante, adj. part. act. de Errar. Que naõ he firme. Vagabundo.

Errar, v. n. Vagar, andar vagabundo. v. n. e a. Deſacertar, commetter erro. Fig. Offender, cahir em falta para com alguem. Deſencontrar-ſe. Neſte ultimo ſentido tambem he v. refl.

Errata, ſ. f. Apontamento de erro de eſcritura manuſcrita, ou impreſſa.

Erratico, adj. Que naõ he certo, que naõ guarda ordem. Na Medicina chamaõ *febre erratica* a que ſobrevem a huma mulher por ſuppreſſaõ do menſtruo.

Errhino, adj. Epitheto que na Medicina daõ aos remedios que attrahem a pituita ao nariz.

Erriçar, v. a. Arripiar os cabellos.

Erriçar-ſe, v. refl. Arripiar-ſe o cabello.

Erro, ſ. m. Deſacerto. Engano em tomar o falſo pelo verdadeiro; o que he bom pelo que he máo.

Erroneo, adj. Que contém erro: que ſe deſvia da verdade. Errado.

Erronia, ſ. f. pen. b. O meſmo que *Erro*.

Error, ſ. m. Erro. Culpa.

Erva, e *derivados*. V. Com *H*.

Ervanço, ſ. m. Graõ, *legume*.

Erudiçaõ, ſ. f. -ões no plur. Saber, noticia litteraria.

Eruditamente, adv. Com erudiçaõ.

Erudito, adj. Dotado de erudiçaõ. Que contém erudiçaõ.

Eruginoſo, adj. Que tem ferrugem.

Ervilha, ſ. f. Nome de hum legume.

Ervilhaca, ſ. f. Herva, que naſce nas ſeáras, e dá hum graõ negro redondo.

Ervilhal, ſ. m. Lugar plantado de ervilhas.

Ervodo, ſ. m. Medronheiro.

Esbabacar, v. n. -quei. Ficar parado olhando para alguma couſa como paſmado.

Esbaforido, adj. Melhor *Esboforido*. O que mal póde reſpirar de fadiga, ou preſſa no andar.

Esbagaxado, adj. Deſcoberto até o ſeio.

Esbagoar, v. a. O meſmo que *Deſbagoar*.

Esbagulhar, v. a. O meſmo que *Deſbagulhar*.

Esbandalhar, v. a. (T. baixo) Fazer em bandalhos, eſfarrapar.

Esbanjador, -ora, m. f. O que esbanja a fazenda, &c.

Esbanjar, v. a. Diſſipar, eſtragar a fazenda, &c.

Esbarrar, v. a. Atirar de encontro á parede. V. n. Cahir dando grande pancada. Fig. Errar, deſcahir com deſproposito.

Esbarrocar-ſe, v. refl. Atirar comſigo de alto abaixo.

Esbarrondoneiro, ſ. m. Sitio donde he facil cahir. Deſpenhadeiro.

Esbarrondar, v. n. Cahir de hum deſpenhadeiro. Dar com impeto ſobre...

Esbelto, adj. V. Eſvelto.

Esbirro, ſ. m. O meſmo que *Belleguim*.

Esbocar, v. a. -quei. O meſmo que *Deſembocar*.

Esboçar, v. a. Fazer esboço.

Esboço, ſ. m. Boſquejo, primeira delineaçaõ.

Esbofár, v. a. Canſar muito com trabalho, fadiga &c.

Esbofar-ſe, v. refl. Trabalhar muito.

Esbofetear, v. a. Dar bofetões.

Esbombardear, v. a. Atirar bombas. Varejar com artilheria.

Esborcinar, v. a. Quebrar o lavor, ou as feições relevadas.

Esboroar, v. a. Fazer em pó.

Esborrachar, v. a. Fazer rebentar calcando com os pés, ou pizando.

Esborralhada, ſ. f. Eſpalhafato do que eſtava apinhoado.

Esborralhadouro, ſ. m. O que desfaz, e varre o borralho, ou varredouro do borralho.

Esborralhar, v. a. Desfazer o borralho. Fig. Deſtroçar o que eſtava apinhado.

Esbraguilhado, adj. Que tem a fralda fóra da braguilha.

Esbranquiçado, adj. Branco; deslavado, exalviçado.

Esbravear, v. n. Gritar com fanha.

Esbravejar, v. n. Gritar com ira contra alguem.

Esbugalhado, part. de Esbugalhar. *Olhos esbugalhados.* Os que reſaltaõ á flor do roſto com defeito.

Esbugalhar, v. a. Eſmigalhar entre os dedos.

Esbulhar, v. a. Deſapoſſar. Deſpojar roubando.

Esbulho, ſ. m. Acçaõ de tomar huma couſa a outrem contra ſua vontade. Espolio. Deſpojo do inimigo.

Esburacar, v. a. - quei. Fazer buracos.

Esburgar, v. a. - guei. Tirar a caſca. Deſcarnar o oſſo, o caroço.

Esbuchar, v. a. O meſmo que *Deslocar.*

Eſcabeche, ſ. m. Conſerva de vinagre, e eſpeciaria. Fig. Enfeite para encobrir defeitos.

Eſcabellar, v. a. Deſgrenhar o cabello. *Deſmanchar* o toucado.

Eſcabéllo, ſ. m. Aſſento raſo. Eſtrado para pôr os pés.

Eſcabioſa, ſ. f. Herva deſte nome, e medicinal.

Eſcabrolidade, ſ. f. Deſigualdade da ſuperficie.

Eſcabroſo, adj. Que tem altos, e baixos: que naõ he liſo. Fig. Aſpero de condiçaõ. Aſpero ao ouvido. Duro, ſem harmonia, *faltando do eſtilo.* Difficil de tratar, de andar.

Eſcabujar, e Eſcabulhar, v. n. (T. ruſtico) Debater-ſe com pés e mãos para ſoltar-ſe de outrem.

Eſcaçamente, adv. Com eſcaceza. Raras vezes. Muito pouco.

Eſcacear, v. n. (T. naut.) Ir faltando, ou diminuindo. v. a. Dar com eſcaceza. (No primeiro ſentido ſe toma tambem figuradamente.)

Eſcacez, ſ. f. e

Eſcaceza, ſ. f. Falta de liberalidade, demaſiada parcimonia.

Eſcachar, v. a. Separar hum membro do outro, partir de alto a baixo.

Eſcaço, adj. Illiberal, demaſiadamente parco. Que naõ tem a juſta medida, ou pezo. Pouco. Muito pequeno.

Eſcada, ſ. f. Obra de madeira, ou pedra nos edificios com degráos para ſubir, e deſcer. *Eſcada de maõ.* A que he portatil, e feita de madeira com degráos.

Eſcadea, ſ. f. pen. br. Hum dos raminhos do cacho de uvas: outros lhe chamaõ *Egalho*, talvez por corrupçaõ.

Eſcadelecer, v. n. Começar a dormir abrindo, e cerrando os olhos.

Eſcafeder-ſe, v. refl. (T. baixo) Sahir ás eſcondidas, e depreſſa.

Eſcãibo, ſ. m. Troca.

Eſcala, ſ. f. Derivado do latim *ſcala.* Termo que tem uſo entre os militares, e nauticos nas frases ſeguintes. *Levar a fortaleza á eſcala*, para dizer, pôr eſcadas aos muros, e entrar nella a pezar dos defenſores. *Dar eſcala franca aos ſoldados*, para dizer, permittir que dem ſaque á cidade &c. *Fazer eſcala* entre os nauticos, he *tomar porto de paſſagem. Eſcala* na Coſinographia ſignifica a medida nos mappas em legoas, ou milhas.

Eſcalada, ſ. f. Acçaõ de eſcalar.

Eſcalador, ſ. m. O que eſcala.

Eſcalamorcar, v. a. O meſmo que *Eſcalavrar.*

Eſcalar, v. a. Abrir cortando. Fig. Eſcalar *muralhas.* He pôr eſcadas aos muros para ſubir, e entrar &c. *Eſcalar peixe* he abrillo pela barriga de alto a baixo para o ſalgar.

Eſcalavradura, ſ. f. - Ferida cutanea.

Eſcalavrar, v. a. Fazer huma eſcalavradura.

Eſcaldador, ſ. m. Inſtrumento de me-

tal para aquecer a cama no inverno.

Eſcaldadura, ſ. f. Queimadura com agua, ou ferro quente.

Eſcaldar, v. a. Queimar com agua, ou ferro quente. Lavar com agua quente. Fig. Eſcarmentar. Secar, eſterilisar.

Eſcalér, ſ. m. Embarcaçaõ pequena, que navega á véla, e a remos.

Eſcaletado, adj. V. Eſcatelado.

Eſcalfador, ſ. m. Vaſo, em que ſe conſerva agua quente para chá &c.

Eſcalfar, v. a. Paſſar por agua quente.

Eſcalfurnio, adj. (T. baixo) Cruel, de máo coraçaõ.

Eſcalho, ſ. m. Caſta de peixe.

Eſcalracho, ſ. m. Caſta de herva que naſce entre os milhos.

Eſcalvado, adj. Sem verdura, onde naõ ſe dá herva. Part. de

Eſcalvar, v. a. Fazer que naõ dé herva, nem planta alguma, e dar cabo da que ha naſcida.

Eſcama, ſ. f. A caſca partida em miudos de alguns peixes, e animaes. Fig. Adorno de armas com feiçaõ de eſcamas.

Eſcamadeira, ſ. f. A que eſcama.

Eſcamadura, ſ. f. Acçaõ de eſcamar.

Eſcamar, v. a. Tirar a eſcama.

* Eſcambar, v. a. Trocar.

Eſcambo, ſ. m. Troca.

Eſcamechar, v. a. V. Chamejar.

Eſcamel, ſ. m. Banco de eſpadeiro, em que alimpa as eſpadas. Fig. O que pule.

Eſcamigero, adj. (T. poet.) Que tem eſcamas.

Eſcaminha, ſ. f. dimin. de Eſcama.

Eſcamonea, ſ. f. *Herva medicinal.*

Eſcamoneado, adj. Preparado com eſcamonea.

Eſcamoſo, adj. Que tem eſcamas.

Eſcamoucho, ſ. m. O trabalho de eſcamar. Fig. Trabalho.

Eſcampar, v. n. Parar a chuva, eſtear.

Eſcanado, adj. Que já tem pennas grandes, que já naõ tem canos.

* Eſcança, ſ. f. O meſmo que *Fortuna.* Tambem ſe lê nos antigos *Eſquença.*

Eſcançado, adj. Feliz, bem ſuccedido.

Eſcançaõ, ſ. m. -ões no plur. O que dá o vinho para beber nos banquetes, ou o reparte.

Eſcançar. V. Eſcancear.

Eſcancaras, pen. br. Ás eſcancaras, ou á eſcancara. Publicamente, á viſta de todos.

Eſcancarar, v. a. Abrir de par em par, fallando das portas.

Eſcancear, v. a. Repartir o vinho, dar o vinho para beber nos banquetes.

Eſcanchar, v. a. Abrir de meio a meio. Alargar muito.

Eſcanchar-ſe, v. refl. Sentar-ſe ſobre alguma couſa com as pernas muito ſeparadas huma da outra.

Eſcandalizar, v. a. Cauſar eſcandalo com palavras &c. Offender. Maltratar com pancadas &c.

Eſcandalo, ſ. m. Máo exemplo. Offenſa.

Eſcandaloſamente, adv. Com eſcandalo, de huma maneira eſcandaloſa.

Eſcandaloſo, adj. Que cauſa eſcandalo.

Eſcandea, ſ. f. ou Eſcandia, ſ. f. — Trigo, que atura muito, e reſiſte ás invernadas ſem apodrecer.

Eſcangalhar-ſe, v. refl. Dar grandes gargalhadas de riſo.

Eſcanganhadeira, ſ. f. Eſpecie de taboleiro com fundo de rede para eſcanganhar.

Eſcanganhar, v. a. *Na Beira he* ſeparar o canganho do bago da uva.

Eſcanhoar, v. a. Fazer a barba ſegunda vez, cortando contra a raiz do pelo.

Eſcanifrado, adj. Que he taõ magro, que ſó tem a pelle ſobre os oſſos.

Eſcaninho, ſ. m. Repartimento ſecreto de caixa, &c.

Eſcantilhaõ, ſ. m. -ões no plur. Páo de ſeis para ſete palmos com que ſe mede a diſtancia de hum bacelo a outro. Modelo de regular medidas, e proporções em certas artes. *De eſcantilhaõ*, como adv. Com a maior preſſa, *ou* brevidade poſſivel.

Eſcapar, v. n. Evitar algum damno. Livrar, ſalvar. Ficar livre, ſalvo. Fugir.

Eſcaparate, ſ. m. Manga de vidro, com que ſe cobrem as couſas, para que naõ lhes toquem, e ſó as vejaõ.

Eſcapola, ſ. f. Prego com gancho. (T. *de pedreiro*) O eſpaço que vai desda quina da ultima pedra do cunhal até a quina da primeira. Eſcala. Emporio.

* Eſcapole, adj. pen. hr. Livre. da obrigaçaõ.

Eſcapula, ſ. f. Subterfugio, deſculpa ſem fundamento. Traça para evitar alguma couſa. Soluçaõ ſubtil. Razaõ illuſiva. Dizemos *Dar eſcapula* por *Deixar fugir*.

Eſcapulario, ſ. m. He huma tira de panno, que os Religioſos de algumas ordens trazem pendente do peſcoço.

Eſcapulir, v. n. e

Eſcapulir-ſe, v. reſl. Fugir. Eſcapar das mãos.

Eſcaq..es, ſ. m. plur. (T. de Brazaõ) Quadrados como os do xadrez.

Eſcára, ſ. f. A coſtra da ferida.

Eſcarabeo, ſ. m. O meſmo que Eſcaravelho.

Eſcarafunchar, v. a. Tirar com as unhas, alfinete, ou couſa ſemelhante. Remexer o que eſtá guardado em gaveta &c.

Eſcaramuça, ſ. f. Peleja entre poucos ſoldados, antes que os exercitos deem batalha.

Eſcaramuçador, ſ. m. O que eſcaramuça.

Eſcaramuçar, v. n. Fazer eſcaramuças.

Eſcarapela, ſ. f. Briga, em que ſe arranhaõ os que brigaõ, e puxaõ pelos cabellos hum ao outro.

Eſcarapelar, v. a. Brigar arranhando, e puxando pelos cabellos.

Eſcarapelar-ſe, v. reſl. Arrepelar-ſe a ſi proprio.

Eſcarapetear, v. a. Eſcabujar.

Eſcaravalbado, adj. (T. de Artilh.) Que tem eſcaravalhos.

Eſcaravalho, ſ. m. Na Artilheria he a falha larga, e que naõ he funda no canhaõ.

Eſcaravelho, ſ. m. Inſecto.

Eſcarça, ſ. f. Entre os Alveitares he a doença, que ſobrevem á palma do caſco do cavallo, procedida de pedrinha, ou couſa igual que lhe entrou até a carne.

Eſcarcella, ſ. f. Bolça de couro com fechadura de mola. Parte da armadura da cinta até o joelho.

Eſcarcéo, ſ. m. O levantado das ondas no mar. Fig. Encarecimento nas converſações.

Eſcarcha, ſ. f. Hum canhaõ de *eſcarcha* he hum dos canhões do freio á gineta. Geada.

Eſcardear, v. a. Tirar das ſementeiras os cardos, e outras hervas nocivas.

Eſcardilho, ſ. m. Inſtrumento para limpar de hervas os jardins.

Eſcarduçador, -ora, m. f. Que eſcarduça.

Eſcarduçar, v. a. Cardar a lãa na carduça.

Eſcareador, ſ. m. Inſtrumento com que ſe embebem as cabeças dos parafuſos.

* **Eſcarias**, ſ. f. plur. *por* Iguarias.

Eſcarlata, ſ. f. A côr ſubida do carmeſim.

Eſcarmenta, ſ. f. O meſmo que *Eſcarmento*.

Eſcarmentar, v. a. Caſtigar, ou reprehender com rigor. V. n. Emendar-ſe, ficar advertido para naõ cahir no meſmo. Neſte ſentido ſe diz tambem Eſcarmentar-ſe.

Eſcarmento, ſ. m. Emenda, ou deſengano á cuſta de caſtigo, ou dano proprio, ou alheio para naõ cahir no meſmo.

Eſcarnaçaõ, ſ. f. – ões no plur. Acçaõ de eſcarnar.

Eſcarnador, ſ. m. Inſtrumento para eſcarnar.

Eſcarnar, v. a. Deſcobrir hum oſſo da carne, que o veſte.

Eſcarnecedor, – ora, m. f. Que eſcarnece.

Eſcarnecer, v. a. Fazer eſcarneo.

Eſcarnecimento, ſ. m. O meſmo que *Eſcarneo*.

Eſcarnecivel, adj. Digno de eſcarneo.

Eſcarneo, ſ. m. pen. br. Zombaria, moſa que ſe faz de alguem por deſprezo.

Eſcarnic deira, ſ. f. e

Eſcarnicador, – ora, m. f. Que faz eſcarneo.

Eſcarnicar, v. n. – quei. Fazer eſcarneo frequentemente.

Eſcarninho, adj. Que faz eſcarneo.

Eſcarninho, ſ. m. dim. de *Eſcarneo*.

Eſcarola, ſ. f. Chicorea vicejante.

Eſcarotico, adj. (T. Med.) Que queima.

Eſcarpa, ſ. f. O declive interior do foſſo.

Eſcarpar, v. a. Dar eſcarpa, ou declive.

Eſcarpeada, ſ. f. Paõ de rala comprido.

Eſcarpes, ſ. m. plur. Çapatos de ferro.

Eſcarpim, ſ. m. Calçado de ponto de mêa, ou de lençaria para calçar por baixo da mêa.

Eſcarrador, ſ. m. Vaſo onde ſe eſcarra.

Eſcarrador, – ora, m. f. Que eſcarra muito.

Eſcarramaõ, ſ. m. – ões no plur. Guizado feito de picado de carneiro, toucinho, e cebolla, e outras eſpeciarias com certa feiçaõ.

Eſcarranchar-ſe, v. refl. / **Eſcarrapachar-ſe**, v. refl. (T. baixo) Abrir muito as pernas.

Eſcarrapiçado, adj. Difficil de entender por ſua ſingularidade. Naõ vulgar.

Eſcarrar, v. a., e n. Lançar fóra com força o que vem á bocca, como eſcarro, ſangue &c.

Eſcarro, ſ. m. A ſaliva ſuperflua, que ſe lança fóra pela boca.

Eſcarva, ſ. f. Nome que os Carpinteiros daõ áquella parte, onde encaixaõ os páos que emendaõ. *Eſcarvas* no plur. Coſturas das náos.

Eſcarvar, v. a. Cavar á roda.

Eſcaſcar, v. a. – quei. V. Deſcaſcar.

Eſcaſſo, adj. Melhor que Eſcaço.

Eſcatelado, adj. (T. naut.) Furado na ponta.

Eſcatola, ſ. f. e

Eſcatula, ſ. f. Boceta.

Eſcava, ſ. f. A cova feita eſcavando.

Eſcavacar, v. a. – quei. Tirar cavacos do madeiro, fazer-lhe covas.

Eſcavar, v. a. Fazer cova á roda do tronco da arvore &c. para ajuntar agua.

Eſcaveche, ſ. m. O meſmo que *Eſcabeche*.

Eſcaveirado, adj. Que tem o roſto muito magro.

Eſcaveirar, v. a. Tirar a carne á caveira, deſcarnalla. Fig. Deſcarnar qualquer oſſo.

Eſchamejar. V. Chamejar.

Eſclarecer, v. a. Fazer claro, diſſipar as trevas, as ſombras, &c. Fig. Illuſtrar. v. n. Aclarar.

Eſclavagem, ſ. f. Signal de eſcravidaõ, que ſe trazia ao peſcoço.

Eſclavina, ſ. f. A opa, que os romeiros trazem ſobre os hombros, e tambem os captivos reſgatados.

Eſcoamento, ſ. m. Acçaõ de eſcoar-ſe.

Eſcoar, v. a. Fazer eſcorrer o liquido a pouco e pouco.

Eſcoar-ſe, v. reſl. Paſſar inſenſivelmente. Retirar-ſe, fugir occultamente. Eſcapar com difficuldade.

Eſcoas, ſ. f. plur. (T. naut.) Peças, que fortificaõ as cavernas, d'avante a ré, pela parte de dentro.

Eſcoda, ſ. f. Inſtrumento de pedreiro, com que alimpaõ, e igualaõ a ſuperficie das pedras.

Eſcodar, v. a. *Entre pedreiros he* igualar com a eſcoda. *Entre çurradores* alizar a pelle por fóra; pela flor.

Eſcodear, v. a. Tirar a codea. Deſcaſcar.

Eſcoimado, adj. Livre de coima. Que naõ incorreo em coima. Fig. Livre de culpa, de defeito, de tacha. Que ſabe o que lhe convém. Que tem o entendimento livre de erros.

Eſcola, ſ. f. Caza onde ſe enſina. Fig. Diſciplina, criaçaõ. Seita.

* Eſcolar, ſ. m. O meſmo que *Eſtudante*. ſ. m. Caſta de peixe.

Eſcolar, adj. De eſcola, claſſico.

Eſcolaſticamente, adv. Conforme o uſo das eſcolas.

Eſcolaſtico, adj. De eſcola, que pertence ás eſcolas. Que diſcute as matérias da Fé com argumentos Logicos, *fallando da Theologia.*

Eſcoldrinhar, e derivados, V. *Eſquadrinhar &c.*

Eſcolha, ſ. f. A preferencia que damos a huma couſa, ou peſſoa a reſpeito de outra. Fig. Diſcernimento, goſto.

Eſcolher, v. a. Fazer eſcolha. Separar o bom do máo.

* Eſcolheito, adj. *por Eſcolhido.*

Eſcolhidamente, adv. Com eſcolha.

Eſcolhimento, ſ. m. O meſmo que Eſcolha.

Eſcolho, ſ. m. Penhaſco no mar.

Eſcólio, ſ. m. Annotaçaõ breve para explicar algum texto. Catalogo de nomes, ou de verbos.

Eſcolmar, v. a. Arrancar, ſegar o colmo.

Eſcolopendra, ſ. f. O meſmo que Centopeia. Caſta de herva, e de peixe.

Eſcolta, ſ. f. Guarda de ſoldados, ou de navios.

Eſcoltar, v. a. Fazer, ou dar eſcolta.

Eſcondealha, ſ. f. e

Eſcondedouro, ſ. m. V. Eſcondrijo.

Eſconder, v. a. Tirar da viſta.

Eſcondidamente, adv. Sem que ſe veja, occultamente.

Eſcondrijo, ſ. m. Lugar, onde ſe eſconde, ou eſtá eſcondida alguma couſa. O lugar mais ſecreto.

Eſconjuraçaõ, ſ. f. -ões no plur. V. Eſconjuro.

Eſconjurador, -ora, m. f. Que faz eſconjuros.

Eſconjurar, v. a. Tomar juramento. Dizer as preces da Igreja para que ceſſe algum mal, mandar com preceito da Igreja.

Eſconjuro, ſ. m. O meſmo que *Conjuro.*

Eſconſo, adj. Que naõ he bem quadrado. Que naõ tem os lados oppoſtos iguaes.

* Eſcontra, *prep.* em lugar de Contra.

Eſconvez, ſ. m. V. Eſcouvem.

Eſcopeta, ſ. f. Eſpingarda curta.

Eſcopetada, ſ. f. Tiro de eſcopeta.

Eſcopetaria, ſ. f. Gente armada de eſcopetas.

Eſcopetear, v. a. Atirar com eſcopeta.

Eſcopeteiro, ſ. m. Soldado que leva eſcopeta.

Eſcópo, ſ. m. Alvo, ponto em que ſe póe a mira.

Eſcopro, ſ. m. Inſtrumento de ferro para cortar.

Eſcóra, ſ. f. Taboa, que ſe ſoſtem com eſpeque, para ſoſter a teſra que ſe vai deſmoronando. N'hum guindaſte he qualquer dos páos, que ſuſtentaõ o baileo entre as haſtes do páo da grua, e a roda. Fig. Arrimo.

Eſcorar, v. a. Soſter com eſcoras. Fig. Fazer fundamento. Ter fundada a ſua eſperança. E neſte ſentido tambem he reflex.

Eſcorbutico, adj. Doente de eſcorbuto.

Eſcorbuto, ſ. m. Doença.

Eſcorçar, v. a. (T. de Pint.) Fazer eſcorço.

Eſcorchador, -ora, m. f. Que eſcorcha.

Eſcorchar, v. a. Deſpejar. Fig. Eſfolar, tirar a pelle.

Eſcorcioneira, ſ. f. Herva.

Eſcorço, ſ. m. *Na pintura he* a diminuiçaõ do comprimento de hum corpo irregular em virtude da perſpectiva. Figura mais pequena do ſeu natural.

Eſcordio, ſ. m. Planta, que naſce em ſitios humidos.

Eſcoria, ſ. f. A parte groſſeira, que os metaes deixaõ, quando ſe apuraõ. Fig. Fezes. A parte mais vil, *fallando do póvo.* Vileza.

Eſcoriar, *e derivados.* V. *Excoriar* &c.

Eſcorjar, v. a. e n. Torcer, torcer-ſe, pôr-ſe, ou eſtar em poſtura forçada.

Eſcornar, v. a. Ferir com os cornos, *diz-ſe dos animaes.* Fig. Tratar com deſprezo. Ventilar.

Eſcorpiaõ, ſ. m. -ões no plur. Inſecto venenoſo. Signo do Zodiaco. Maquina, com que os antigos atiravaõ pedras.

Eſcorralhas, ſ. f. plur. Borras de qualquer liquido.

Eſcorregadiço, adj. e

Eſcorregadio, adj. pen. i. Que eſcorrega, em que ſe eſcorrega.

Eſcorregadouro, ſ. m. Sitio eſcorregadio.

Eſcorregar, v. n. Reſvalar, deslizar-ſe. Eſcorregar a lingua, fig. proferir alguma couſa inconſideradamente.

Eſcorreito, adj. Sem defeito corporal.

Eſcorrer, v. a. Fazer correr o liquido. V. n. Correr o liquido. (T. naut.) v. a. Paſſar além ſem tomar, nem aviſtar porto.

Eſcorripichar, v. a. (T. baixo) Beber até a ultima gota.

Eſcortinado, adj. (T. de Fort.) Guarnecido de cortinas.

Eſcorva, ſ. f. A polvora para communicar o fogo á eſpingarda, &c. O fogaõ onde ſe deita eſſa polvora.

Eſcorvador, ſ. m. Inſtrumento com que ſe eſcorva.

Eſcorvar, v. a. Deitar polvora na eſcorva.

Eſcoſer, v. a. Magoar, ferir.

Eſcoſimento, ſ. f. Acçaõ de eſcoſer. O effeito, ou o damno della.

Eſcoſiote, ſ. m. O meſmo que *Eſfuſiote.*

Eſcota, ſ. f. Cabo, com que ſe alarga,

ou aperta a vela para tomar o vento sufficiente.

Escote, s. m. A quota parte, com que cada hum concorre para a despeza commum.

Escoteira, s. f. (T. naut.) A peça, onde se fixa a escota.

Escoteiro, adj. O que faz viagem á ligeira, sem alforje, nem cousa que o embarace.

Escotilha, s. f. (T. naut.) Especie de alçapaõ no convez do navio, por onde se desce para as cobertas.

Escotilhaõ, s. m. - ões no plur. Escotilha pequena.

Escotomia, s. f. (T. Med.) Movimento desordenado dos espiritos animaes no cerebro.

Escova, s. m. Instrumento guarnecido de sedas de animaes para alimpar vestidos, &c.

Escovar, v. a. Limpar vestidos, &c. com a escova.

Escouçar, v. a. Tirar do couce; fig. do seu lugar.

Escouvém, s. m. ult. l. - ens no plur. e **Escouves**, s. m. ult. l. - ezes no plur. (T. naut.) Buraco na proa da embarcaçaõ, por onde sahe a amarra.

Escovilha, s. f. Cova, onde o ourives guarda o lixo.

Escovinha, s. f. dimin. de Escova. Herva que nasce entre o trigo. *Aparado*, ou *cortado á escovinha*. Diz-se do cabello cortado rente.

Escoxar, v. a. No Alem-Tejo usa-se deste verbo por *Alimpar*.

Escravaria, s. f. e **Escravatura**, s. f. } Multidaõ de escravos.

Escravidaõ, s. f. - ões no plur. Captiveiro, o estado de que he escravo.

Escravo, adj. Captivo, que está em escravidaõ.

Escrevedor, s. m. Máo escritor, máo auctor.

Escrevente, part. act. de *Escrever*. Que escreve o que outro dicta, ou que traslada o que está escrito, e o faz por modo de vida.

Escrever, v. a. - escrito. Formar letras com penna, e tinta. Fig. Compôr huma Obra.

Escrivinhar, v. a. Formar as letras mal.

Escriba, s. m. Nome que tinha entre os Judeos o que era Doutor, e Interprete da Lei. (T. *baixo*) Escrivaõ.

Escrita, s. f. O que se escreve. A figura da letra de qualquer.

Escrito, *como* subst. Bilhete. Composiçaõ por escrito. adj. part. de *Escrever*.

Escritor, s. m. Auctor de alguma Obra por escrito.

Escritorio, s. m. Casa, onde se escreve: onde o Letrado despacha; onde o Tabelliaõ, o Escrivaõ guardaõ as escrituras, os feitos, &c. Contador com gavetas, e tampa, sobre que se escreve.

Escritura, s. f. Acçaõ de escrever. Auto authentico de qualquer contrato, feito com certas solemnidades. Chama-se *Escritura Sagrada*, ou *Santa* aos Livros da Biblia.

Escrituraçaõ, s. f. - ões no plur. A acçaõ de escriturar.

Escriturar, v. a. Escrever com ordem, e clareza nos livros de contas de commercio, e outros semelhantes.

Escriturario, s. m. O que escritura; que tem a seu cargo fazer a escrituraçaõ de huma casa de negocio &c. Tambem se diz do que he versado nas Sagradas Escrituras.

Escrivania, s. f. O officio de Escrivaõ.

Escrivaninha, s. f. Caixa com todo o apparelho para escrever.

Escrivaõ, s. m. - aes no plur. Official

de justiça, a quem compete escrever em algum Tribunal, &c.

Escrofula, s. f. O mesmo que alporca, *doença*.

Escrofularia, s. f. Herva medicinal contra as escrofulas.

Escrofuloso, adj. Doente de escrofulas. Concernente a escrofulas.

Escropulo, s. m. Pezo de 24 grãos na Medicina.

Escroto, s. m. O bolço, em que andaõ os testiculos.

* Escrupulejar por *Escrupulizar*.

Escrupulizar, v. n. Fazer, *ou* ter escrupulo.

Escrupulo, s. m. Desassocego de consciencia nascido de duvida sobre a bondade, ou a malicia de huma acçaõ, verdade, ou falsidade de huma cousa &c.

Escrupuloso, adj. Que tem escrupulo, que duvida da verdade, ou falsidade de huma cousa. Que faz com cuidado as cousas. Feito com exactidaõ, e cuidado. Timorato, sujeito a escrupulos. Que causa escrupulo.

Escrutador, s. m. O que recolhe os votos, e examina os que ha pro, e contra. Indagador do que está occulto.

Escrutar, v. a. Indagar o que he occulto.

Escrutinio, s. f. Cofre, em que se recolhem os votos. Acçaõ de recolher os votos. Indagaçaõ de cousas secretas, ou occultas, e difficeis.

Escudar, v. a. Cobrir, ou defender com escudo. Fig. Proteger, defender.

Escudeirar, v. a. Acompanhar como escudeiro.

Escudeiratico, adj. De escudeiro.

Escudeiro, s. m. Pagem que levava o escudo. Criado que acompanhava, e servia a alguma pessoa nobre na guerra. Hoje o que serve a huma pessoa nobre em serviços, que naõ saõ os de hum lacaio. O que acompanha a cavallo huma Senhora.

Escudella, s. f. Tigella de páo.

Escudellar, v. a. Repartir o comer em tigellas.

Escudete, s. f. Escudo pequeno de qualquer metal, em que estaõ gravadas algumas armas, para ornar capas de livros, &c. *Escudetes* chamaõ-se tambem humas especies de escamas, que tem nos sancos algumas aves. Obra de metal que se põe por fóra no lugar das fechaduras, ou das argolas, que por outro nome chamaõ *espelho*.

Escudo, s. m. Arma defensiva para cobrir o peito contra os golpes de lança, espada, &c. e se enfiava no braço esquerdo, e tinhaõ pintadas armas, divisas &c. Peça, que se põe nos porticos das casas, dos templos, &c. com armas pintadas nelle. Pedaço de casca com borbulha, que se enxerta n'outra arvore. Moeda de ouro no tempo del-Rei D. Duarte. Moeda de França que vale tres libras, ou francos. Fig. Protecçaõ, amparo, defensaõ.

* Escudrinhar, v. a. por *Esquadrinhar*.

Esculpidor, s. m. V. Escultor.

Esculpir, v. a. Gravar, entalhar.

Escultor, s. m. Que grava, que entalha.

Escultura, s. f. Arte de gravar, de entalhar. Obra de escultura.

Escuma, s. f. Bolhas que se formaõ na agua, que ferve, ou em que se desfez sabaõ, &c. Escoria dos metaes.

Escumadeira, s. f. Instrumento para alimpar os liquidos da escuma.

Eſcumar, v. a. Limpar da eſcuma, tirar a eſcuma do liquido. v. n. Lançar, ou fazer eſcuma.

Eſcumilha, ſ. f. Chumbo miudo para caçar. Certo panno muito fino, e ralo.

Eſcumoſo, adj. Que faz, que tem eſcumas.

Eſcupir, v. a. Nas Provincias he o meſmo que *Cuſpir.*

Eſcuramente, adv. Com eſcuridaõ, de huma maneira eſcura.

Eſcurecedor, -ora, m. f. Que eſcurece. Que faz vil.

Eſcurecer, v. a. Fazer eſcuro, tirando a luz, encobrindo-a. Offuſcar, deslumbrar. Desluſtrar. Fazer eſquecer. Fazer que naõ appareça. v. n. Tornar-ſe eſcuro, e neſte ſentido tambem he reflexivo.

Eſcureza, ſ. f. O méſmo, e menos uſado que *Eſcuridade.*

Eſcuridade, ſ. f. e

Eſcuridaõ, ſ. f. -ões no plur. Falta de luz. Fig. Difficuldade de intelligencia nas palavras, &c. Difficuldade de ver. Negrume.

Eſcuro, adj. Sem luz. Que naõ he claro. Que naõ ſe entende bem, *fallando de algum penſamento, palavra &c.* Que naõ he nobre. Que naõ ſe ouve bem, *fallando da voz.* Na pintura chama-ſe *Eſcuro* a parte mais affombrada. *A's eſcuras*, como adv. Sem luz; e fig. ſem ſaber.

Eſcuſa, ſ. f. Deſculpa, Diſpenſa de algum ſerviço, ou trabalho.

Eſcuſaçaõ, ſ. f. -ões no plur. Acçaõ de eſcuſar, de deſobrigar.

Eſcuſado, adj. Deſneceſſario, ſuperfluo. A que naõ ſe deferio, *fallando de hum requerimento.* Que foi preterido no emprego, poſto &c. Eximido de pagar. Part. de Eſcuſar.

Eſcuſador, ſ. m. O que vai á Juizo dar motivo de naõ comparecer quem devia achar-ſe preſente na audiencia, e póde ſer qualquer peſſoa.

Eſcuſagalé, ſ. f. Antigamente era huma caſta de embarcaçaõ.

Eſcuſamente, adv. Á parte, ſem que os outros ouçaõ, em ſegredo.

Eſcuſar, v. a. Naõ neceſſitar. Naõ ſe ſervir de huma couſa. Poupar, evitar, v. g. *trabalho a alguem.* Diſpenſar de ſerviço, da obrigaçaõ de fazer alguma couſa.

Eſcuſar-ſe, v. reſl. Deſculpar-ſe. Deſobrigar-ſe com razões de fazer alguma couſa. Diſpenſar-ſe de. . .

Eſcuſo, adj. Iſento de fazer alguma couſa de obrigaçaõ. Sem uſo. Apoſent do. Por onde naõ paſſa gente. De que ninguem ſe ſerve.

Eſcuta, ſ. f. Acçaõ de eſcutar. Que eſtá eſcutando. Caminho ſobterraneo para eſcutar onde o inimigo abre mina, *ou* contramina.

Eſcutador, -ora, m. f. Que eſcuta.

Eſcutar, v. a. Ouvir com muita applicaçaõ. *Eſcutar-ſe.* Se diz figuradamente do que falla muito baixo, e do que ſegue ſó as ſuas proprias maximas, e opiniões.

Eſdruxularia, ſ. f. Diz-ſe de tudo o que he extraordinario, e exotico.

Eſdruxulo, adj. Que tem as duas ſyllabas penultima, e ultima breves.

Esfamiaõo, adj. e

Esfaimado, adj. Faminto. Fig. Cobiçoſo, avido.

Esfalfamento, ſ. m. Doença procedida de muito trabalho, ou do immoderado uſo do prazer venereo.

Esfalfar, v. a. Canſar muito.

*Esfandegar-ſe, v. reſl. por Afadigar-ſe.

Esfarpar, v. a. *Na Artilheria he* Deſtorcer o morraõ na ponta para o copar.

Esfarrapado, adj. Que traz o veſtido roto. Coberto de trapos. Diſcurſo *eſfarrapado*, o que naõ tem connexaõ de partes.

Esfarrapar, v. a. Raſgar o veſtido. Fig. Lacerar.

Esfatiar, v. a. Fazer em fatias, em pedaços.

Esféra, ſ. f. Figura perfeitamente redonda, e ſolida, onde ſe repreſentaõ os circulos aſtronomicos, terras, mares &c. O eſpaço, que a força, e a acçaõ abrangem. Fig. O termo, e limite do poder, capacidade das forças do corpo, ou do entendimento. Graduaçaõ. Moeda de ouro no tempo del-Rei D. Manoel, e de Affonſo de Albuquerque na Aſia. Peça de artilheria entre os antigos.

Esfericidade, ſ. f. (T. Phil.) A qualidade de eſferico.

Esfericamente, adv. De huma maneira eſferica.

Esferico, adj. Redondo.

Esferoide, ſ. m. (T. Geom.) Solido, que ſe conſidera formado pela revoluçaõ da ellipſe ſobre hum dos ſeus eixos.

Esfinge, ſ. m. (T. Myth.) Celebre, e fabuloſo monſtro com figura de mulher, que propunha enigmas, e devorava os que naõ os explicavaõ.

Esfinter, ſ. m. (T. Anat.) Muſculo que ſerve de fechar.

Esfogar, v. a. - guei. O meſmo que Deſaffogar.

Esfolacaras, adj. Que maltrata eſfolando a cara. Facinoroſo, malvado.

Esfolador, - ora, m. f. Que eſfola.

Esfoladura, ſ. f. Acçaõ de eſfolar. A parte eſfolada.

Esfolagato, ſ. m. (T. baixo) Reprehenſaõ. Tervigerſaçaõ. Interpretaçaõ que ſe dá ás palavras, ás leis como cada hum quer, e lhe faz conta.

Esfolar, v. a. Tirar a pélle, e fig. os bens, a fortuna, &c.

Esfolavaca, ſ. m. Chamaõ no Alem-Tejo, aſſim ao vento Noroeſte por matar o gado.

Esfolhada, ſ. f. O trabalho de deſcamiſar o milho.

Esfolhador, - ora, m. f. Que eſfolha.

Esfolhar, v. a. Deſcamiſar o milho. Tirar a folha ás arvores.

Esfolinhar, v. a. Limpar do pó, e das teas de aranha os quartos das cazas eſcuſos.

Esforçadamente, adv. Com eſforço.

Esforçado, adj. Forte, robuſto. Part. de Esforçar.

Esforçador, - ora, m. f. Que eſforça.

Esforçar, v. a. Dar forças. Dar animo. *Esforçar a voz.* Pronunciar com eſforço para ſer ouvido melhor. v. n. Tomar animo.

Esforçar-ſe, v. refl. Animar-ſe. Fazer diligencia. *Esforçar-ſe em alguem.* Atrever-ſe fiado nelle.

Esforço, ſ. m. Força que ſe faz para effeituar alguma couſa. Fortaleza de animo, valor. A couſa com que ſe eſforça.

Esfrega, ſ. f. (T. baixo) V. Coça.

Esfregaçaõ, ſ. f. - ões no plur. e

Esfregadura, ſ. f. Acçaõ de esfregar.

Esfregalho, ſ. m. e

Esfregaõ, ſ. m. - ões no plur. Inſtrumento, ou couſa com que ſe eſfrega.

Esfregar, v. a. Paſſar muitas vezes a maõ; ou com ella alguma couſa pela ſuperficie do corpo, ou de hum membro para excitar calor, alimpar &c.

Esfriamento, ſ. m. Diminuiçaõ, ou falta de calor. (T. de Alv.) Doen-

ça procedida de ſe eſtirarem os muſculos fóra do natural.

Esfriar, v. a. Diminuir, ou extinguir o calor. Fig. Tirar o fervor, o ardor. v. n. Perder o fervor o ardor, a eſperança, esfriar-ſe.

Esfrunchar, v. a. O meſmo que *Deſfrunchar.*

Esfuſiada, f. f. Deſcarga de Artilheria. Rajada forte de vento.

Esfuſiar, v. a. Soprar rijo, ſibilar, *diz-ſe do vento.*

Esfuſiote, ſ. m. (T. baixo) Reprehenſaõ forte, repellaõ.

Eſgalgado, adj. Magro, que tem a barriga pegada ao eſpinhaço.

Eſgalhado, adj. Que tem muitos galhos.

Eſgalhar, v. a. V. Deſgalhar.

Eſgalho, ſ. m. O renovo da arvore, que ainda naõ he ramo perfeito. Pedaço que ficou no ramo, vara, ou tronco ao podar. Ramificações dos cornos do veado.

Eſgalracho, ſ. m. V. Eſcalracho.

Eſganar, v. a. Apertar as fauces, eſtrangular. *Eſtar eſganado á ſede, com fome.* Ter muita ſede, ou fome.

Eſganiçar-ſe, v. reſl. Levantar com tom agudo a voz o caõ que eſtá ganindo. Tambem ſe uſa no fig.

Eſgarabulhaõ, ſ. m. - ões no plur. *Diz-ſe do piaõ*, que eſgarabulha. Fig. Inquieto.

Eſgarabulhar, v. n. Andar aos ſaltos, *diz-ſe do piaõ.* Fig. Naõ eſtar quieto. (T. baixo)

Eſgaravatador, ſ. m. Inſtrumento de eſgaravatar os dentes, *ou* os ouvidos.

Eſgaravatador, - ora, adj. Que eſgaravata.

Eſgaravatar, v. a. Apartar a terra com os pés, *diz-ſe da gallinha*, ou *gallo.*

Tirar com o eſgaravatador o que eſtá entre os dentes. Mexer, e coçar com os dedos o nariz, a orelha, a ferida, &c. Fig. Buſcar, examinar.

Eſgaravatil, ſ. m. Inſtrumento com que o marcineiro abre a madeira.

Eſgares, ſ. m. plur. Acenos, geſtos de namorados. Geſtos de eſcarneo. Geſtos ridiculos.

Eſgarraõ, ſ. m. - ões no plur. Jogo, *por outro nome, Arreburrinho.* adj. Tempo contrario muito forte, que faz eſgarrar os navios.

Eſgarrar, v. a. Apartar da conſerva, e eſteira. *Eſgarrar o porte.* Deſviar-ſe delle por cauſa do vento. v. n. Apartar-ſe da conſerva. Ir ter a algum porto eſgarrado. Neſte ſentido tambem ſe uſa reſl. e no fig. Apartar-ſe do dever.

Eſgarafunchar, e

Eſgarafunhar, e

Eſgaravunhar, v. a. (T. baixos) V. Eſgaravatar.

Eſgorjar, v. n. Deſejar anſioſamente.

Eſgotar, v. a. Exhaurir. Fig. Levar tudo. Conſumir. v. n. Naõ dar nada já, fallando de minas, &c. Secar-ſe, fallando de fontes, rios, &c.

Eſgrafiado, adj. (T. de Pintor) Diz-ſe da pintura, que ſe faz na parede levantando a cal fina com humpontéiro para moſtrar o delineamento della na cal preta.

Eſgrima, ſ. f. Arte de jogar a eſpada.

Eſgrimar, v. a. V. Eſgrimir.

Eſgrimidor, ſ. m. Que eſgrime.

Eſgrimir, v. a. Jogar a eſpada. Fig. Haver-ſe com deſtreza.

Eſgrouviado, adj. Alto, e magro.

* Eſguardar, v. n. Attender, ter reſpeito, cautela, conſiderar.

* Eſguardo, ſ. m. Cuidado, reſguardo, cautela.

Eſgueirar, v. a. Tirar com deſtreza.

Eſgueirar-ſe, v. reſl. Deſviar-ſe. Retirar-ſe ſem ſer ſentido.

Eſguelha. Como adv. *D'eſguelha*, he o meſmo que dizer de ilharga, por hum lado, naõ em cheio.

Eſguelhado, adv. Poſto, ou dado de ilharga, ao ſoslayo.

Eſguiaõ, ſ. m. - ões no plur. Lençaria fina.

Eſguichar, v. a. Fazer ſahir o liquido com força. Molhar alguem com agua ſolta por eſguicho. v. n. Sahir o liquido com força, com impeto.

Eſguicho, ſ. m. Canudo eſtreito, por onde a agua repreſada ſahe com impeto. Torno d'agua delgado.

Eſguio, adj. Comprido, eſtreito.

Eſguncho, ſ. m. Inſtrumento de páo para aguar os barcos por fóra.

Eſlabaõ, ſ. m. - ões no plur. He hum tumor que vem á junta dos joelhos da beſta. Aza, ou gancho da cadeia de garavato.

Eſlavaõ, ſ. m. O meſmo que Eſlabaõ.

Eſladroar, v. a. Limpar a vinha dos botões, gomos, ou ramos.

Eſlagartar, v. a. Limpar da lagarta, ou pulgaõ.

Eſmadrigado, adj. Perdido do rebanho.

Eſmagar, v. a - guei. Fazer rebentar pizando, apertando.

Eſmaiar, v. a. O meſmo que Deſmaiar, *mais uzado.*

* Eſmalhar, v. a. Desfazer as malhas da armadura a poder de golpes.

Eſmalmado, adj. (T. baixo) Frouxo, molle.

Eſmaltador, ſ. m. O que faz obras de eſmalte.

Eſmaltar, v. a. Cobrir com eſmalte. Fig. Ornar de varias cores. Adornar.

Eſmalte, ſ. m. Compoſiçaõ feita de vidro calcinado, e outros ingredientes, com que ſe cobrem obras de ouro, prata, e outros metaes ao fogo para affermoſeallas. Fig. Cor variada, e luſtroſa. A ſubſtancia alva que cobre os dentes. Adorno. Caſta de tinta azul, de que ſe fervem os pintores.

Eſmar, v. a. Julgar do numero, ou quantidade por eſtimativa. Conjecturar.

Eſmaragdo, ſ. m. O meſmo que *Eſmeralda.*

Eſmarellido, adj. Que tira á côr amarella.

Eſmechar, v. a. Ferir com pancada.

Eſmeradamente, adv. Com eſmero.

Eſmerado, adj. Perfeito. Diſtincto. Part. de *Eſmerar-ſe.*

Eſmeralda, ſ. f. Pedra preciosa verde.

Eſmerar-ſe, v. reſl. Pôr todo o cuidado em fazer huma couſa, eſtremar-ſe. Diſtinguir-ſe.

Eſmeril, ſ. m. Pedra eſcura, e area fina, que ſerve de cortar, e polir vidros, pedraria, &c. Peça de artilheria antiga.

Eſmerilhaçaõ, ſ. f. - ões no plur. Acçaõ de eſmerilhar.

Eſmerilhaõ, ſ. m. - ões no plur. Ave de rapina. Eſpingarda comprida, que leva muita carga. T. *augm.* de Eſmeril peça de artilheria.

Eſmerilhar, v. a. Polir, cortar com eſmeril. Toma-ſe tambem vulgarmente por buſcar com cuidado huma couſa entre muitas.

Eſmerilhar-ſe, v. reſl. Eſmerar-ſe no aceio.

Eſmero, ſ. m. Cuidado em eſtremar-ſe no que ſe faz; primor em fazer huma obra perfeita.

Eſmigalhar, v. a. Fazer em migalhas.

Eſmiolar, v. a. Tirar o miolo.

Eſmiuçar, v. a. Fazer em partes miu-

das. Fig. Perguntar, ponderar, examinar, narrar miudamente, pelo menor.

Eſmiunçar, v. a. O meſmo que *Eſmiuçar.*

Eſmo, ſ. m. Orçamento, eſtimativa. *A eſmo*, como adv. Sem fundamento, ſem certeza, pelo maior. Na muſica, *cantar a eſmo* he cantar ſem inſtrumento que acompanhe.

Eſmoer, v. a. Triturar. Digerir.

Eſmola, ſ. f. O que ſe dá ao neceſſitado.

Eſmolar, v. n. Dar eſmolas.

Eſmolaria, ſ. f. O officio de eſmolér. Qualidade de ſer eſmolér. Caza, *ou* ſitio, onde ſe repartem eſmolas.

Eſmoleiro, ſ. m. O que pede, e recebe eſmolas para o Convento.

Eſmoler, ſ. m. O que diſtribue eſmolas, que outrem manda dar. adj. Que faz eſmolas.

Eſmondar, v. a. Mondar, limpar da caſca.

Eſmorecer, v. n. Desfalecer. Perder o animo, os ſentidos. *Eſmorecer por alguem.* Ter-lhe grande amor.

Eſmorecimento, ſ. m. O eſtado do deſfalecido, do que perdeo o animo.

Eſmoutar, v. a. Cortar o mato de ſorte que naõ fique reute.

Eſmurraçar, v. a. Cortar o murraõ á vélla, &c. eſpevitar.

Eſnocar, v. a. - quei. Quebrar o membro do corpo, o ramo da arvore.

* Eſnoga, ſ. f. *por* Synagoga.

Eſofago, ſ. m. O canal por onde a comida paſſa ao eſtomago.

Eſpaçar, v. act. Dar eſpaço. Eſtender o termo de hum eſtado. Fig. Prolongar, demorar.

Eſpacioſo, adj. V. Eſpaçoſo.

Eſpaço, ſ. m. Extenſaõ entre dois termos. Fig. Tempo. *Na Typografia he* a peça com que o compoſitor aparta as palavras. *De eſpaço* como adv. De vagar. *A eſpaços.* De tempos a tempos: de diſtancia em diſtancia. *Eſpaços* na Muſica ſaõ os brancos entre linha e linha.

Eſpaçoſamente, adv. Em lugar amplo.

Eſpaçoſo, adj. Que tem muita extenſaõ.

Eſpada, ſ. f. Arma defenſiva, e offenſiva. *Eſpada preta*, he a que naõ tem ponta, ou he embolada para naõ ferir, e ſerve para aprender a eſgrima. *Eſpada branca he* a que tem ponta. *No plural he* hum naipe no jogo das cartas.

Eſpadachim, ſ. m. O que logo tira pela eſpada. Fig. O que ſempre anda a brigar.

Eſpadador, ſ. m. Taboa com feiçaõ de meia lua, e ſerve para ſe firmar a maõ com o linho, que ſe quer eſpadar.

Eſpadana, ſ. f. He huma herva que tem folhas pareçidas com a folha da eſpada. *Follando d'agua, ou qualquer liquido*, he o chorro que rebenta com impeto dos repuchos, &c. Tambem ſe diz *Eſpadanas de fogo*, e ſe toma pelas labaredas, e *de peixe*, pelas barbatanas. *Ponto de eſpadana* entre conſerveiros, he quando ao cahir a calda fórma huma fita.

Eſpadanar, v. a. Cobrir o chaõ com folhas de eſpadanas, ou eſpalhallas por elle.

Eſpadar, v. a. O meſmo que Eſpadelar.

Eſpadarte, ſ. m. Peixe grande armado de huma como tromba oſſea com dentes muito agudos, e briga com a balea.

Eſpadaúdo, adj. pen. l. Largo das eſpaduas. Parece que melhor he *Eſpaduado.*

Eſpadeito, ſ. m. O que faz eſpadas.

Eſpadela, ſ. f. Inſtrumento de madeira para eſpadar o linho. Remo, que ſerve de leme ás azurrachas no Douro.

Eſpadelar, v. a. Eſtomentar o linho com a eſpadela.

Eſpadilha, ſ. f. No jogo do voltarete, e outros, he o az de eſpadas.

Eſpadim, ſ. m. Arma uſual, como huma eſpada pequena, ſlorete. Moeda del-Rei D. Joaõ II. que valia tres toſtões: havia outra de cobre prateado, e valia quatro réis. Outra de D. Affonſo V. Caſta de peixe.

Eſpadinha, ſ. f. dim. de Eſpada. Peça de que antigamente uzavaõ no toucado as mulheres, com feitio de eſpada.

Eſpadoa, ſ. f. Melhor que

Eſpadua, ſ. f. O oſſo do hombro, onde encaixa o do braço. Fig. Hombro.

Eſpairecer, v. n. V. Eſparecer.

Eſpalda, ſ. f. V. Eſpadoa. (*T. de Fort.*) Orelhaõ com figura quadrada: Encoſto da cadeira.

Eſpaldaõ, ſ. m. ões no plur. *Na Fortificação* ſaõ os lados da bateria, qúe tolhem o inimigo de vêlla ao revez.

Eſpaldar, ſ. m. Armadura de ferro, que cobria as coſtas. Encoſto da cadeira por detraz. A parte do docel por detraz.

Eſpaldear, v. a. Abater o caminho, que a embarcaçaõ tem vingado. Naõ deixar o navio vingar quanto caminho podia vingar. Fazello deſcahir do rumo.

Eſpaldeira, ſ. f. O panno que cahe por detraz do encoſto da cadeira.

Eſpaldeirada, ſ. f. Pancada com a eſpada de prancha, pranchada.

Eſpaldeta, ſ. f. No jogo da argola *dar ou fazer eſpaldeta*, ſe diz do cavalleiro que a faz voltar a hum lado, dando-lhe de eſguelha. No manejo he torcer o corpo na ſella, naõ trazer os hombros com igualdade.

Eſpalhadamente, adv. Aqui acolá, diſperſamente.

Eſpalhado, adj. *Eſpalhada*, diz-ſe da agua que tem pouco fundo, eſpraiada. *Cidade eſpalhada* he aquella, cujos edificios naõ eſtaõ conchegados. Part. de Eſpalhar.

Eſpalhador, - ora, m. f. Que eſpalha.

Eſpalhadoura, ſ. f. Inſtrumento de eſpalhar a palha.

Eſpalhafato, ſ. m. Eſpecie de canhaõ antigamente. Fig. Deſordem, confuſaõ.

Eſpalhagar, v. a. - guei. *Entre ruſticos*, Tirar a palha do paõ com os forcados.

Eſpalhamento, ſ. m. Acçaõ de eſpalhar.

Eſpalhar, v. a. Derramar o que eſtava amontoado. Fig. Divulgar. *Eſpalhar o bofe*, fig. Alegrar-ſe.

Eſpalmado, adj. Que tem a ſuperficie chata. Part. de

Eſpalmar, v. a. Fazer plano. Limpar dos limos, *fallando do navio*. Tirar com o puxavante a parte inferior do caſco, *fallando de cavallos*. *Entre cereiros*, Aplanar a cera, e applicalla á vêla.

Eſpalto, ſ. m. *Na Pintura*, Côr eſcura tranſparente, que ſe dá nos eſcuros dos encarnados depois de enxuta a pintura.

Eſpanar, v. a. Sacudir o pó com pennacho, &c.

Eſpanaſcar. V. Eſpanar. Fig. Limpar huma Cidade, ou Provincia de gente baixa, que vem ſervir.

Eſpancar, v. a. - quei. Dar pancadas.

Fig. *Eſpancar o mar* he remar inutilmente, cruzar inutilmente.

Eſpanholeta, ſ. f. Antigamente era huma moda que ſe tocava na viola.

Eſpantadiço, adj. Que facilmente ſe eſpanta. Fig. Ariſco.

Eſpantalho, ſ. m. He a figura, que ſe põe nas arvores para eſpantar os paſſaros. Fig. Que mette medo.

Eſpantalobos, ſ. m. Herva, chamada em latim *Coluteo*.

Eſpantar, v. a. Cauſar eſpanto. Fazer fugir de medo.

Eſpantar-ſe, v. refl. Perturbar-ſe com medo. Maravilhar-ſe.

Eſpantavel, adj. O meſmo que Eſpantoſo.

Eſpanto, ſ. m. Aſſombro com inquietaçaõ, e alteraçaõ dos ſentidos por couſa naõ eſperada, ou que cauſa ſuſto. Admiraçaõ de couſa nova, ou ſingular.

Eſpantoſamente, adv. De huma maneira que eſpanta.

Eſpantoſiſſimo, adj. ſup. de

Eſpantoſo, adj. Que põe em eſpanto, que cauſa eſpanto.

Eſparavaõ, ſ. m. - ões no plur. Tumor na curva do cavallo, procedido de humor que vem a tornar-ſe offeo com o tempo. *Eſparavaõ de readimento*, ou de *garavanſuelo*, ſe diz do que offende os muſculos, e he interior.

Eſparavel, ſ. m. Toldo de panno, ou taboas ſobre as tendedeiras. Tambem ſe diz da franja, ou folhos do chapeo de ſol.

Eſparcelado, adj. Onde ha parcel. Na Agricultura ſe chama *eſparcelada* a terra que he raſa.

Eſparecer, v. n. Paſſear divertindo-ſe.

Eſpargimento, ſ. m. O meſmo que Derramamento. Diz-ſe dos liquidos, e tambem das couſas que eſtavaõ juntas, e do gado arrebanhado.

Eſpargir, v. a. - ido, *ou* eſparſo. Derramar, eſpalhar.

Eſpargo, ſ. m. Caſta de hortaliça.

Eſparragaõ, ſ. m. - ões no plur. He huma caſta de ſeda, com que ſe forraõ veſtidos.

Eſparregado, part. de Eſparregar. *Como* ſubſt. Guizado de hervas.

Eſparregar, v. a. - guei. Guizar hervas depois de cozidas, picadas, e eſpremidas.

Eſparrella, ſ. f. Armadilha para apanhar paſſaros. Fig. Engano, logração.

Eſparrinhar, v. a. Eſpargir em roda; *termo uzado na Beira*.

Eſparſa, ſ. f. Compoſiçaõ em verſos de ſeis ſyllabas.

Eſparſo, part. irreg. de Eſpargir. Fig. Avulſo.

Eſpartal, ſ. m. Terra plantada de eſpartos.

Eſparteiro, ſ. m. O que faz obras de eſparto.

Eſpartenhas, ſ. f. plur. Calçado feito de eſparto com feiçaõ de alpargate.

Eſpartilhar, v. a. Apertar com o eſpartilho.

Eſpartilho, ſ. m. Collete de mulher feito de barbas de balea entre o forro, e a peça.

Eſpartir, v. a. O meſmo que *Deſpartir*.

Eſparto, ſ. m. Eſpecie de junco, de que ſe fazem cordas, ceirões, capachos, &c.

Eſparzimento, ſ. m. e

Eſparzir, v. a. V. *Eſpargimento*, e *Eſpargir*, melhor orthografia.

Eſpaſmar, v. a. Cauſar eſpaſmo.

Eſpaſmar-ſe, v. a. Eſtar em eſpaſmo.

Eſpaſmo, ſ. m. Acçaõ forçada, irregular, violenta, e doloroſa das fibras motrizes.

Eſpaſmodico, adj. Acompanhado de eſpaſmo.

Eſpaſmologia, ſ. f. Parte da Medicina que trata dos eſpaſmos.

Eſpato, ſ. m. Pedra com folhetas, que ſe acha a miudo nas minas.

Eſpatula, ſ. f. (*T. Pharm.*) Inſtrumento de mexer, e tirar unguentos.

Eſpavorecido, adj. O meſmo que Eſpavorido, part. de

Eſpavorir, v. a. - ido, *ou* eſpavorecido. Cauſar pavor, encher de pavor.

Eſpecia, ſ. f. V. Eſpeciaria.

Eſpecial, adj. Que he proprio da eſpecie. Particular. Excellente.

Eſpecialidade, ſ. f. Qualidade de ſer eſpecial.

Eſpecializar, v. a. Dotar de qualidade eſpecial. Particularizar.

Eſpecialmente, adv. Com eſpecialidade, particularmente.

Eſpeciaria, ſ. f. Qualquer droga, que ſerve para adubar.

Eſpecie, ſ. f. *Entre os Philoſophos, he* a claſſe que participa immediatamente do genero, de que ſe compõe. Modo, ſorte. Fig. Noticia. Idéa.

Eſpecieiro, ſ. m. O que vende eſpecias.

Eſpecificaçaõ, ſ. f. - ões no plur. Acçaõ de eſpecificar.

Eſpecificadamente, adv. Com eſpecificaçaõ.

Eſpecificar, v. a. - quei. (*T. Phil.*) Conſtituir a qualidade eſpecifica. Fig. Declarar com diſtincçaõ, individualmente.

Eſpecifico, adj. (*T. Phil.*) Que conſtitue a eſpecie. Proprio, particular. *No Medicina* ſe diz do remedio reconhecido por multiplicada experiencia como mais proprio para curar efficazmente huma doença determinada.

Eſpecioſidade, ſ. f. Formoſura. Apparencia engenoſa.

Eſpecioſo, adj. Que tem apparencia de verdade.

Eſpeſcoçar, v. a. Cavar deſviado da vide, ou enxerto, que ſe mette para ſe cobrir.

Eſpectaculo, ſ. m. O que ſe expõe á viſta para mover o animo. Succeſſo notavel digno de vêr-ſe, ou que ſe vio.

Eſpectador, - ora, m. f. Que aſſiſte ao eſpectaculo.

Eſpectativa, ſ. f. Eſperança de ſucceder em algum beneficio por morte do beneficiado. Eſperança de qualquer dadiva, mercê, favor.

Eſpectro, ſ. m. O meſmo que phantaſma.

Eſpeculaçaõ, ſ. f. - ões no plur. Exame, e contemplaçaõ de alguma couſa. Operaçaõ commercial, cujo fim he examinar o lucro que ſe póde tirar de huma empreza.

Eſpeculador, - ora, m. f. O que eſpecula.

Eſpecular, v. a. Examinar, contemplar para ſaber, e achar huma couſa. Inquirir, peſquizar. No Com. Fazer eſpeculaçaõ.

Eſpecularia, ſ. f. Parte da perſpectiva, que trata dos raios reflexos.

Eſpeculativo, adj. Que conſiſte na eſpeculaçaõ, e contemplaçaõ do entendimento: theoretico; que eſpecula, que inquire.

Eſpeculo, ſ. m. Inſtrumento de cirurgia para alargar.

Eſpedaçar, v. a. V. Deſpedaçar.

Eſpedir, v. a. V. Expedir, e Deſpedir.

Eſpelhar-ſe, v. refl. Ver-ſe ao eſpelho. Rever-ſe em alguma couſa.

Eſpelho, ſ. m. Vidro com aço, ou

aço muito polido, mettido em caixilho, que repreſenta os objectos, quando ſe lhe põem por dimte. Obra no frontiſpicio da Igreja de quadrados de pedraria, ou de circulos em que eſtaõ vidraças. Peça de metal que cobre a parte oppoſta á fechadura; &c. Objecto que ſerve de documento moral. Fig. Exemplar, Modelo.

Eſpelunca, ſ. f. *Termo latino, que ſignifica* caverna, ou cóva no monte.

Eſpenda, ſ. f. A parte da ſella, ſobre que aſſenta a coxa da perna.

Eſpanicado, adj. (T. baixo) Enfeitado com ſobeja curioſidade. Atilado.

Eſpenifre, ſ. f. Jogo de cartas, em que ſe daõ nove cartas ao parceiro, e o dois de páos he a maior.

Eſpeque, ſ. m. Inſtrumento de páo, que ſerve para mover pezos. Páo, com que ſe ſuſtenta alguma couſa para naõ cahir. Fig. Arrimo. Remedio para conſervar a ſaude.

Eſpera, ſ. f. Acçaõ de eſperar. Demora. Fig. Sitio onde ſe eſpera alguem.

Eſperança, ſ. f. O deſejo com que ſe eſpera algum bem com a confiança de conſeguillo.

Eſperançar, v. a. Dar eſperanças.

Eſperançar-ſe, v. refl. Pôr a eſperança em alguem.

Eſperar, v. a. Ter eſperança. Eſtar á eſpera.

Eſperdiçar, *e derivados*. V. com *Des.*..

Eſperecer, v. a. *por* Perecer.

Eſperjurar, v. n. Jurar falſo.

Eſperma, ſ. m. A ſubſtancia ſeminal dos animaes.

Eſpermaceté, ſ. m. Subſtancia branca, e ſolida, com aſpecto, e goſto de cera muito alva, de tecido menos compacto, e diſpoſta por eſcamas, que ſe tira do cerebro da baleia, e póde ſer que dos outros peixes grandes.

Eſpermatico, adj. Pertencente ao eſperma.

Eſpernegar, v. a. - guei. Agitar com força as pernas.

Eſpertador, v. a. O meſmo que *Deſpertador*.

Eſpertadura, ſ. f. A diviſaõ do cabello no alto da cabeça, e pelo meio em fórma de rego. Apartamento entre as ſobrancelhas.

Eſpertamente, adv. Com eſperteza.

Eſpertar, v. a. no pret. -adó, *ou* eſperto. O meſmo que Deſpertar. Fig. Avivar. Eſtimular. *Entre carpinteiros*, Endireitar, *fallando de huma taboa*.

Eſpertar-ſe, v. a. Obrar com viveza.

Eſpertéza, ſ. f. Viveza em obrar, e perceber, para naõ ſer enganado.

Eſperto, adj. part. irreg. de Eſpertar. O meſmo que *Deſperto*. Fig. Vivo de engenho, activo, diligente em fazer as couſas. *Eſperta* fallando de huma taboa, he a que ſe endireitou.

Eſpeſſamente, adv. Condenſadamente, baſtamente.

Eſpeſſar, v a. Fazer denſo, eſpeſſo.

Eſpeſſidaõ, ſ. f. - ões no plur. A qualidade de eſpeſſo.

Eſpeſſo, adj. Condenſado. Denſo, baſto. Que tem muitos ramos, *fallando da arvore*.

Eſpeſſura, ſ. f. Uniaõ, *ou* ajuntamento de muitas arvores, &c. Matta ſem grandes abertas. Fig. Grande numero junto.

Eſpetada, ſ. f. Furo com eſpeto. Enfiada de carne, peixes, &c. em eſpeto. Porçaõ de carne mettida em eſpeto para aſſar.

Eſpetaõ, ſ. m. - ões no plur. Entre os fundidores he o ferro com que tiraõ o cadinho da forja.

Eſpetar, v. a. Enfiar no eſpeto. Fig. Empalar.

Eſpeto, ſ. m. Inſtrumento pontagudo, em que ſe enfia o que ſe quer aſſar.

Eſpezinhado, adj. Deſprezado de todos: part. de

Eſpezinhar, v a. Çujar de pez. Vulg. Deſprezar, maltratar.

Eſphacelo, ſ. m. Podridaõ de algum membro mortificado.

Eſphera, Eſphinge, Eſphincter. Melhor que Esfera, &c.

Eſphirena, ſ. f. Peixe.

Eſpia, m. f. Que anda eſpiando. O que vai adiante do exercito para eſpiar. ſ. f. Corda preza em terra para amarrar embarcações. Corda que ſe ata na extremidade de hum maſtro a psumo, e vem prender a outra parte, para que o vento naõ o lance em terra. *No plur.* Cabos do cabreſtante, com que ſe lançaõ as náos ao mar.

Eſpiar, v. a. Obſervar o que outrem faz ſem ſer delle viſto, ou ſem o dar a entender. Eſtar á eſpreita para fazer alguma couſa. Acabar de fiar, *fallando de roca*, o linho que eſtá nella.

Eſpicaçar, v. a. Ferir com o bico. Eſburacar picando com inſtrumento de ponta.

Eſpicanardo, ſ. m. Eſpecie de nardo, *droga* que vem da Syria.

Eſpicha, ſ. f. Diz-ſe de huma porçaõ de ſardinhas enfiadas pela guelra, para curallas ao fumo, e aſſim de camaröes, &c. (T. baixo)

Eſpichar, v. a. Enfiar ſardinhas &c. para ſecallas ao fumeiro. Furar, *fallando de huma pipa.*

Eſpicho, ſ. m. Páo, que tapa a torneira do barril. Vulgarmente ſe diz de hum homem muito magro, que he *hum eſpicho.*

Eſpiga, ſ. f. A parte, a que eſtaõ pegados, e apinhados os grãos de trigo, de milho, &c. A extremidade aguçada de hum páo &c. para entrar n'hum buraco. A porçaõ de qualquer inſtrumento, que ſe embebe no cabo. *Na unha* he a pellicula que ſe ſepara da raiz della, e cauſa ás vezes dor. *Eſpiga da Virgem.* Na Aſtronomia hè o nome de huma eſtrella fixa.

Eſpigado, adj. part. de *Eſpigar.* Adulto, creſcido.

Eſpigaõ, ſ. m. Eſpiga de ferro, ou de madeira que ſe embebe na terra, &c. A parte ſuperior de hum monte &c. *Entre carpinteiros* he o páo que ſahe dos cantos da madeira dos telhados.

Eſpigar, v. a. - guei. Deitar eſpiga. Deitar ſemente. Fig. Creſcer.

Eſpiguilha, ſ. f. Renda, ou galaõ muito eſtreito.

Eſpinafre, ſ. m. *Hortaliça.*

Eſpinçar, v. a. Limpar da herva, *fallando de marinhas.*

Eſpinela, ſ. f. Eſpecie de rubim. Certa compoſiçaõ de dez verſos.

Eſpineta, ſ. m. Cravo pequeno, *inſtrumento muſico de cordas.*

Eſpingarda, ſ. f. *Arma de fogo.*

Eſpingardada, ſ. f. Tiro de eſpingarda.

Eſpingardaõ, ſ. m. - ões no plur. Eſpingarda muito grande.

Eſpingardaria, ſ. f. Homens armados de Eſpingarda.

Eſpingardear, v. n. Atirar á eſpingarda. v. a. Ferir ou matar á eſpingarda.

Eſpingardeira, ſ. f. Aberta para diſparar eſpingardas.

Eſpingardeiro, ſ. m. O que faz eſpingardas. Armado de eſpingarda.

Eſpinha, ſ. f. Oſſo agudo do peixe.

Borbulha que vem ao roſto. *Entre Fundidores* he o inſtrumento, com que ſe faz o furo, ou buraco, por onde ha de paſſar o metal, que ſe quer vazar. Fig. Moleſtia. Cuidado que affligе. Difficuldade. Offenſa recebida.

Eſpinhaço, ſ. m. Na Anatomia *Eſpinha do dorſo*. He huma enfiada de oſſos articulados, e unidos, a que chamaõ *vértebras*, onde prendem as coſtellas no dorſo. Cordilheira de montes.

Eſpinhado, adj. part. de Eſpinhar. Fig. Sentido, offendido, aſſaſtado.

Eſpinhal, ſ. m. Campo de eſpinheiros. adj. Da eſpinha do dorſo.

Eſpinhar, v. a. Picar, *diz-ſe do eſpinho, ou eſpinha*. Fig. Ferir.

Eſpinhar-ſe, v. reſl. Ferir-ſe com eſpinho, *ou* eſpinha. Fig. Agaſtar-ſe. Dar moſtras de ſentido com altivez, deſprezo.

Eſpinheiro, ſ. m. Planta, que lança eſpinhos. *Eſpinheiro alvar*. Eſpecie de cardo.

Eſpinhela, ſ. m. Cartilagem, que remata inferiormente o ſternon. Eſpinela. Aparador.

Eſpinho, ſ. m. Ponta aguda, que vem ao tronco, ou ramo das arvores &c.

Eſpinhoſo, adj. Que cria eſpinhos, que tem eſpinhos. Fig. Difficultoſo.

Eſpinicado, adj. (T. baixo) Demaſiadamente apurado, que naõ ſoffre a menor falta, *ou* defeito.

Eſpinifrar, v. a. *pouco uſado*. Ataviar.

Eſpiolhar, v. a. Limpar dos piolhos. Fig. e *Famil.* Examinar miudamente.

Eſpique, ſ. m. Eſpiga do nardo.

Eſpira, ſ. f. Linha, que vai ſubindo em circulos como as roſcas de hum parafuſo.

Eſpiraculo, ſ. m. Reſpiradouro, que dá ſahida ao ar.

Eſpiral, adj. Da feiçaõ de eſpira.

Eſpirante, part. act. de eſpirar.

Eſpirar, v. a. Lançar o ar do boſe pela boca. Morrer.

Eſpiritado, adj. Endemoninhado.

Eſpiritar, v. a. Inſpirar.

Eſpirito, ſ. m. Sopro. A porçaõ mais ſubtil que ſe extrahe chimicamente dos corpos. A alma, ſubſtancia ſimples eſpiritual. Fig. Vigor, energia. Subſtancia ſubtil. Diſpoſiçaõ d'alma. *Eſpirito aureo*. Certo medicamento. *Homem de eſpirito*, animoſo, intelligente. *Em eſpirito*, por conjectura. *Eſpiritos animaes*, fluido que corre pelos nervos, e ſe crê ſer o meio de communicaçaõ das ſenſações. No ſig. razaõ, alma, ſentido.

Eſpiritoſo, adj. *Entre os chimicos*. Que tem eſpirito.

Eſpiritual, adj. Da natureza do eſpirito, concernente ao eſpirito. *Padre eſpiritual*, o que he director da conſciencia.

Eſpiritualidade, ſ. f. A qualidade de eſpiritual. Maximas, e exercicios de religiaõ, e o proceder na conformidade dellas.

Eſpiritualizado, adj. Que eſtá cheio de doutrina eſpiritual. Part. de

Eſpiritualizar, v. a. Fazer da natureza do eſpirito. *Entre os chimicos*. Tirar, ou ſeparar o flegma, e reduzir a puro eſpirito.

Eſpiritualizar-ſe, v. reſl. Doſpir-ſe de affeições terrenas.

Eſpiritualmente, adv. Conforme ás maximas eſpirituaes.

Eſpirituoſo, adj. Que tem eſpirito, ou ſubſtancia ſubtil activa. Fig. De engenho ſubtil, diſcreto.

Eſpirraçanivetes, adj. (T. baixo) Agaſtadiço.

Eſpirradeira, ſ. f. Caſta de herva.

Eſpirrar, v. n. Lançar com movimento convulſivo o humor, que irrita as membranas do nariz. Saltar do fogo. Lançar de ſi, *fallando da vêla*, da luz do candieiro &c. (T. baixo) Reſingar.

Eſpirro, ſ. m. Acçaõ de eſpirrar.

Eſpivitado, adj. Que falla com clareza, e deſembaraço. Part. de

Eſpivitar, v. a. Tirar o murraõ ás velas, &c. para ficar a luz mais clara.

Eſpivitar-ſe, v. reſt. Fallar com clareza, e deſembaraço.

Eſplanar, e *derivados*. V. Explanar &c.

* Eſplandecente, adj. Brilhante. Illuſtre.

* Eſplandecer, v. a. *em lugar* de Reſplandecer.

Eſplendente, adj. Que luz. *Uzado entre os Poetas.*

Eſplendideza, ſ. f. Eſplendor, magnificencia, luxo.

Eſplendidamente, adv. Com eſplendor.

Eſplendidiſſimo, adj. part. de

Eſplendido, adj. Dotado de eſplendor. Grandioſo, magnifico.

Eſplendor, ſ. m. Luſtre. Luzimento de tudo o que he de luxo.

Eſplenico, adj. Pertencente ao baço.

Eſpogeiro, ſ. m. e

Eſpojadouro, ſ. m. Lugar onde a beſta ſe eſpoja. (Parece que melhor fôra eſcrever *Eſpojeiro*)

Eſpojar-ſe, v. reſl. Revolver-ſe a beſta pelo chaõ para coçar-ſe. Fig. *Eſpojar-ſe de riſo.* Rir muito.

Eſpoleta, ſ. f. *Na Artilheria he* huma eſpecie de funil, que ſe mette no ouvido da peça, e onde ſe deita a eſcorva.

Eſpoliante, part. act. de

Eſpoliar, v. a. Privar illegitimamente de alguma couſa.

Eſpoliativamente, adv. Eſpoliando do direito a quem o tem; privando illegitimamente de alguma couſa.

Eſpolio, ſ. m. Os bens, que ficaõ por morte de alguem. Deſpojo do inimigo.

Eſpondaico, adj. m. Diz-ſe do verſo hexametro latino, iſto he, de ſeis pés, que tem o ſexto eſpondeo, devendo-o ter dactylo.

Eſpondeo, adj. Diz-ſe do pé de verſo latino, que conſta de duas ſyllabas longas.

Eſpondil, ſ. m. *ou*

Eſpondilio, ſ. m. V. Vertebra (T. Anat.)

Eſpongioſo, adj. Melhor *Eſponjoſo*.

Eſponja, ſ. f. Flor amarella, e cheirosa, por outro nome *Cachia*. Planta marinha, que ſe cria nas rochas do mar, he muito poroſa, fibroſa, e embebe qualquer liquido.

Eſponjeira, ſ. f. Arvore, que dá as eſponjas.

Eſponjoſo, adj. Da natureza da eſponja planta maritima, *iſto he*, molle, poroſo, que ſe contrahe apertando, e embebe muito liquido, como a eſponja.

Eſponſaes, ſ. m. plur. Promeſſa reciproca de caſamento.

Eſpontaõ, ſ. m. -ões no plur. Eſpecie de pique, de que uzavaõ os officiaes de Infantaria.

Eſpontaneamente, adv. Livremente, por vontade propria.

Eſpontaneidade, ſ. f. Liberdade, e vontade livre, com que ſe faz alguma acçaõ.

Eſpontaneo, adj. Livre, e voluntario: naõ forçado.

Eſpóra, ſ. f. Inſtrumento de metal, que ſerve para picar o cavallo. Caſta de flor.

Eſporada, ſ. f. Acçaõ de eſporear, golpe de eſpora. Fig. Eſtimulo.

Eſporadico, adj. Na Medicina dá-ſe eſte epiteto ás doenças, que acommettem a differentes peſſoas, em differentes tempos, ou em differentes lugares.

Eſporaõ, ſ. m. - ões no plur. Ponta oſſea, que naſce na extremidade dos ſancos do gallo, e algumas avès. O extremo da pròa do navio, que remata em ponta.

Eſporta, ſ. m. Ceſta, ou ceira de carregar.

Eſporear, v. a. Picar com a eſpora. Eſtimular, incitar.

Eſportula, ſ. f. Porçaõ de dinheiro, que ſe dá.

Eſportular, v. a. Dar eſportula.

* Eſpos, adv. por *após*.

Eſpoſa, ſ. f. A mulher que eſtá para cazar, ou a que he já cazada.

Eſpoſado, adj. Que contrahio eſponſaes.

Eſpoſar, v. a. Receber os eſpoſados.

Eſpoſar-ſe, v. reſl. Contrahir eſponſaes.

Eſpoſo, ſ. m. O que eſtá para caſar. Marido.

Eſpoſorio, ſ. m. Contrato de eſponſaes.

* Eſpoſouro, ſ. m. *por* Eſpoſorio. Dote de cazamento.

Eſpoſtejar, v. a. Fazer em póſtas.

Eſpraiar, v. a. Lançar á praia. Fig. Eſpalhar. v. n. Deixar praia deſcoberta.

Eſpraiar-ſe, v. reſl. Eſtender-ſe pela praia. Fig. Dilatar-ſe. Eſpalhar-ſe.

Eſpreita, ſ. f. Acçaõ de eſpreitar.

Eſpreitador, - ora, m. f. Que eſpreita.

Eſpreitança, ſ. f. V. Eſpreita.

Eſpreitante, adj. *No braſaõ*, Pintado em poſtura de quem eſpreita.

Eſpreitar, v. a. Eſtar olhando para obſervar o que ſe faz. Fig. Obſervar occaſiaõ, momento &c. para fazer alguma couſa.

Eſpremer, v. a. Fazer ſahir o liquido embebido n'hum corpo, apertando-o. Fig. Fazer ſahir. Apertar muito.

Eſpremer-ſe, v. reſl. Fazer forças para lançar do corpo os excrementos.

Eſpremido, part. de Eſpremer. Fig. Examinado, averiguado. Eſganiçado, fino, *fallando da voz*.

Eſpriguiçador, ſ. m. Catre para dormir a ſeſta, ordinariamente de palhinha, *ou* de couro.

Eſpriguiçar-ſe, v. reſl. Eſtirar os membros.

Eſpriguiceiro, ſ. m. O meſmo que Eſpriguiçador.

Eſprito, *por contracçaõ* de Eſpirito.

Eſpulgar, v. a. - guei. Limpar das pulgas.

Eſpumar, *e derivados*. Melhor que *Eſcumar &c.*

Eſpumeo, adj. e

Eſpumifero, adj. Que deita eſpumas. (Uzado entre os Poetas)

Eſpumoſo, adj. Que tem, *ou* faz eſpumas.

Eſpurcicia, ſ. f. Immundicia.

Eſpurio, adj. Baſtardo, de pai, ou mãi incognita. Fig. Adulterado, *fallando da Obra de hum autor*. Privado, falto. *Na Medicina*, que naõ he verdadeiramente da eſpecie.

Eſputo, ſ. m. (T. Med.) Cuſpo.

Eſquadra, ſ. f. Porçaõ de armada naval. Corpo de Infantaria, que contém huma parte da companhia ſujeita a hum Cabo de eſquadra, que a rege. (T. de Art.) Inſtrumento de regular, e graduar a elevaçaõ dos tiros. Inſtrumento de Deſenhador. Eſquadro.

Eſquadraõ, ſ. m. - ões no plur. Corpo de cavallaria. Antigamente era o cor-

po de Cavallaria, e Infantaria, em que se dividia o exercito.

Esquadrar, v. a. Fazer em angulo recto.

Esquadria, s. f. Angulo recto. Instrumento de pedreiros, e carpinteiros, de que se servem para formar os angulos rectos. Compõe-se de tres regoas unidas pelas extremidades, em triangulo rectangulo.

Esquadriar, v. a. Pôr em esquadria.

Esquadrinhador, -ora, m. f. Que esquadrinha. Que sabe, e conhece o interior, *fallando de Deos.*

Esquadrinhar, v. a. Examinar, investigar.

Esquadro, s. m. Instrumento de Marcineiro, he hum angulo recto feito de taboa.

Esqualho, s. m. Peixe lixa.

Esquallido, adj. pen. br. Sujo, immundo.

Esquallo, s. m. O mesmo que *Esqualho.*

Esquaquellado, adj. Feito em esquaques.

Esquaques, s. m. plur. (T. de Brazão) Quadrados, como os do xadrez, de côres alternadas.

Esquartejado, adj. Fig. Dividido em quinhões. Part. de

Esquartejar, v. a. Dividir, *ou* fazer em quartos.

Esquartelado, adj. *No brazão* he repartido em quatro partes iguaes.

Esquartelar, v. a. Dividir o campo do escudo em quatro partes iguaes.

Esquecedor, -ora, m. f. Que faz esquecer.

Esquecer, v. a. Pôr em esquecimento. v. n. Cahir em esquecimento. Perder a sensibilidade.

Esquecer-se, v. refl. Perder a lembrança, não se lembrar.

Esquecido, part. pass. Posto em esquecimento. adj. Que perdeo a lembrança, a sensibilidade. Que não se lembra. Fig. Frouxo, tardo.

Esquecimento, s. m. Falta de lembrança.

Esqueleto, s. m. Armação dos ossos despidos de carne. *Sec hum esqueleto* diz-se de quem está muito magro.

* Esquença, s. f. O mesmo que Escança.

Esquençado, adj. O mesmo que Escançado.

Esquentada, s. f. A hora da maior calma. *Pela esquentada.* A pressa.

Esquentado, s. m. *Entre Alveitores* doença das bestas, que consiste n'hum esquentamento das ranilhas procedido de ourinas corruptas, e outras causas.

Esquentador, s. m. Especie de bacia com tampa crivada, e seu cabo, que serve para deitar-lhe brazas, e aquentar a cama.

Esquentamento, s. m. Calor do corpo. Blenorragia, *doença venerea*, a que tambem chamão *gonorrhea.*

Esquentar, v. a. Causar calor. Excitar a concupiscencia.

Esquentar-se, v. refl. Encalmar-se. Fig. Irar-se, enfurecer-se.

Esquerdear, v. n. Não obrar conforme a razão. Apartar-se do proposito, do ajuste.

Esquerdo, adj. Opposto á parte direita. Canhoto. Fig. Sinistro. De máo agouro.

Esquife, s. m. Embarcação pequena que vai dentro da náo. Tumba descoberta. Cama estreita, em que se dorme a sesta.

Esquilla, s. f. Especie de cebolla, *por outro nome* albarrãa. Esquirola, pen. br.

Esquina, s. f. Canto da rua.

Esquinado, adj. Feito em esquina. De travez.

Esquinanto, s. m. Flor do junco.

Eſquinencia, ſ. f. Doença interior da garganta, que naõ deixa engolir, e reſpirar.

Eſquipaçaõ, ſ. f. -ões no plur. Aparelho de remos, e de remeiros. Aparelho de vélas do navio. Equipagem. Aparelho de veſtidos para ſe mudar.

Eſquipar, v. a. Metter n'huma embarcaçaõ a gente neceſſaria para a marear.

Eſquirola, ſ. f. pen. l. (T. Anat.) Laſca do oſſo.

Eſquitar, v. a. Levar em conta.

Eſquivamente, adv. Com eſquivança.

Eſquivança, ſ. f. Deſapego com deſprezo, e averſaõ. Aſpereza no trato.

Eſquivar, v. a. Tratar com eſquivança. Fazer apartar.

Eſquivar-ſe, v. refl. Retirar-ſe, afaſtar-ſe com eſquivança. Fugir com o corpo.

Eſquivo, adj. e

Eſquivoſo, adj. Que trata com eſquivança. Aſpero. Que naõ admitte alivio.

Eſſa, terminaçaõ feminina do pronome

Eſſe, -a. He hum adjectivo pronome, que ſe refere á peſſoa, ou couſa de que ſe falla, e a determina individualmente.

Eſſencia, ſ. f. (T. Phil.) O que conſtitue a natureza de huma couſa, e a faz ſer o que he. O principal de qualquer couſa. A parte mais pura, e a mais exaltada, e eſpirituoſa dos ſimples, extrahida por operaçaõ chimica, e ſeparada dos principios groſſeiros, a que chamaõ tambem *quinta-eſſencia*.

Eſſencial, adj. Que he da eſſencia. Que conſtitue a eſſencia, e o ſer de cada couſa. Fig. Indiſpenſavel. Que importa muito.

Eſſencialmente, adv. Por eſſencia. Fig. Indiſpenſavelmente.

* Eſſo, por *Iſſo*.

* Eſſomedes, adv. Iſſo meſmo, tambem.

* Eſſora, adv. Na meſma hora.

Eſſ'outro. He contracçaõ de Eſſe outro. Pronome que determina a proximidade de hum de dois objectos de que fallamos, diſtincto de outro. O meſmo ſe entende de *Eſs'outra*, terminaçaõ f.

Eſta. He terminaçaõ f. do Pronome *Eſte*.

Eſtabanado, adj. Adoidado no que faz, que faz as couſas ſem tento.

Eſtabelecer, v. a. Fazer eſtavel. Fundar. Inſtituir. Crear. Ordenar.

Eſtabelecer-ſe, v. refl. Fazer aſſento, domicilio.

Eſtabelecimento, ſ. m. Creaçaõ. Fundaçaõ. Inſtituiçaõ. Principio.

Eſtabelidade, ſ. f. V. Eſtabilidade.

Eſtabelimento, ſ. m. V. Eſtabelecimento, *como hoje ſe uza*.

Eſtabelitar, v. a. Eſtabelecer.

Eſtabil. *Hoje* Eſtavel.

Eſtabilidade, ſ. f. Firmeza. Segurança, conſtancia, permanencia.

Eſtaca, ſ. f. Páo com ponta, que ſe finca na terra para ſoſter qualquer couſa, e tambem para furar, e outros uzos. Vara que ſe planta para brotar.

Eſtacada, ſ. f. Terreno cerrado para duellos, brigas, torneios. *Na Fortificaçaõ*, Paliçada. Eſtacas fincadas em terreno humido para edificar ſobre ellas, &c. Cerca de eſtacas.

Eſtacado, ſ. m. V. Eſtacada.

Eſtaçaõ, ſ. f. -ões no plur. Eſpaço de tempo, em que ſe faz alguma couſa. Eſtancia. Huma das quatro partes, em que ſe divide o anno, que ſaõ Outono, Inverno, Primavera,

Eſtio. (T. Aſtr.) Falta apparente de movimento nos cinco aſtros de menor grandeza. Medida itineraria entre os Tartaros, e Arabes.

Eſtacar, v. a. - quei. Pôr eſtacas. Fazer eſtacadas. v. n. Ficar parado. Parar.

Eſtacionario, adj. Que ſe detem por algum eſpaço de tempo. *Na Aſtronomia.* Que naõ tem movimento apparente.

Eſtada; ſ. f. Parada, ou demora em alguma parte. Acçaõ de eſtar.

Eſtadeador, - ora, m. f. Que faz oſtentaçaõ de eſtado, de pompa.

Eſtadear-ſe, v. reſl. Apparecer, ou moſtrar-ſe com oſtentaçaõ.

Eſtadio, ſ. m. A área onde ſe faziaõ corridas, e outros jogos. Altura de hum homem em pé.

Eſtadiſta, ſ. m. Verſado em materias de Eſtado.

Eſtado, ſ. m. Situaçaõ phyſica, ou moral, a poſiçaõ de huma couſa, ou peſſoa. Modo de vida. Caza, familia, e todo o trem de hum Principe, ou Perſonagem. Claſſe entre os Cidadãos. Graduaçaõ civil. As terras de algum Soberano, ou ſenhor. Cortejo.

Eſtadulho, ſ. m. Nome, que alguns camponezes, e lavradores daõ aos fueiros do carro.

Eſtaes, ſ. m. plur. V. Oſtaes.

Eſtafa, ſ. f. Trabalho, e canſaço, que ſe dá a alguem. Engano malicioſo, com que ſe tira a alguem o que he ſeu. Charlataõ, fallador.

Eſtafador, ſ. m. O que eſtafa.

Eſtafar, v. a. Dar eſtafa. Tirar deſtramente com engano o que he de outro. Cançar muito.

Eſtafeiro, ſ. m. O que acompanha a pé o cavallo junto ao eſtribo.

Eſtafermo, ſ. m. Figura de páo, que ſe volvé ſobre hum eixo, ao tocarlhe o cavalleiro com a lança. Tem na maõ direita hum açoute, e na eſquerda huma rodéla.

Eſtafeta, ſ. m. Correio de cartas das villas para as cidades, e deſtas para aquellas.

Eſtagnar-ſe, v. n. reſl. Parar o liquido; eſtar parado em tanque, &c.

Eſtalagem, ſ. f. Caſa publica, onde ſe agaſalhaõ os viajantes pagando.

Eſtalajadeiro, - a, m. f. Dono, ou dona da eſtalagem.

Eſtalaõ, ſ. m. - ões no plur. Craveira de medir a altura do homem.

Eſtalar, v. n. Dar eſtalo; e rachar-ſe. Soar fortemente. Rebentar.

Eſtalejadura, ſ. m. O meſmo que *Eſtalo.*

Eſtaleiro, ſ. m. Lugar onde ſe fabricaõ náos, e outras embarcações.

Eſtalido, ſ. m. pen. l. e

Eſtalo, ſ. m. O eſtrondo do azorrague, e de tudo quanto eſtala, ou rebenta.

Eſtambrar, v. a. Tirar o creſpo. Torcer o eſtambre, *fallando das lãas.*

Eſtambre, ſ. m. Lã cardada, limpa, e torcida. Tecido de lã.

Eſtame, ſ. m. Filamento que ſabe do centro da flor com huma como cabecinha em cima.

Eſtamenha, ſ. m. Eſtofa de lã.

Eſtamete, ſ. m. Droga antiga, de que ſe faziaõ veſtidos.

Eſtampa, ſ. m. Figura impreſſa em papel na Imprenſa. Imprenſa. Impreſſaõ do ſinete, do pé, &c.

Eſtampador, ſ. m. O que eſtampa.

Eſtampar, v. a. Imprimir eſtampas, eſcritura. Abrir ao buril. Deixar a impreſſaõ do pé &c. Fig. Moſtrar.

Eſtampar-ſe, v. reſl. Imprimir-ſe, retratar-ſe.

Eſtampido, ſ. m. pen. l. Eſtrondo grande. Fig. Brado. Acçaõ, que dá brado.

Eſtança, ſ. f. V. Eſtancia. *Ser bôa eſtança.* Ser decente. *Ser má eſtança* Ser indecente. (Phraſes antiquadas.)

Eſtancacavallos, ſ. m. Herva purgante, *chamada em Latim* Gratiola.

Eſtancadeira, ſ. f. Herva que em Latim chamaõ Gramen Polyanthemum.

Eſtançar, v. a. - quei. **Eſgotar.** v. n. Cançar com trabalho. Naõ correr, naõ circular o liquido.

Eſtanceiro, ſ. m. Dono da eſtancia de madeira para vender.

Eſtancia, ſ. f. Aſſento, morada. Lugar onde ſe eſtá. Lugar para deſcançar no caminho. Taboa, onde os pedreiros tem a cal amaſſada de que ſe ſervem. Lugar, ou caza de madeira para *vender.* Numero de verſos, em que ſe divide huma Obra *de poeſia.*

Eſtanciar, v. n. Fazer eſtancia. Parar para deſcançar.

Eſtanciar-ſe, v. reſl. Alojar-ſe, *fallando de viajantes.*

Eſtanco, ſ. m. V. Eſtanque.

Eſtandarte, ſ. m. Bandeira Imperial, ou Real.

Eſtanhar, v. a. Cobrir de eſtanho interiormente os vaſos de cobre da cozinha.

Eſtanho, ſ. m. Metal branco. *Liquido eſtanho*, entre os Poetas he *o mar.*

Eſtanque, ſ. m. Lugar onde ſe vende o tabaco, ou outras mercancias por contrato. adj. Bem tapado. *Agua eſtanque.* A que eſtá eſtagnada. *Ficar eſtanque.* Naõ fazer agua (*fallando de embarcações*). *Fazer eſtanque.* Reſervar para ſi o que era para todos.

Eſtanquéiro, ſ. m. O que vende em eſtanque.

Eſtante, ſ. f. Obra de madeira, em que ſe põem os livros para ler, ou para os guardar.

Eſtaphiſagria, ſ. f. Herva, por outro nome Piolheira.

Eſtar, v. n. irreg. e auxiliar. Achar-ſe preſente. Conſiſtir. Vir bem ao talhe. Convir. Ser compativel. *Eſtar em pé.* Naõ eſtar aſſentado, eſtar direito firmado nos pés. e fig. Permanecer. *Eſtar para...* Eſtar proximo a... *Eſtar em ſi.* Eſtar em ſeu juizo. *Eſtar niſſo.* Ser do meſmo parecer. *Deixar-ſe eſtar.* Naõ ſe mover; naõ ſahir de hum lugar. *Eſtar por alguem.* Ser a favor de alguem. As vozes irregulares deſte verbo ſaõ: *Indicativo Preſente.* 1. Eſtou. *Pret. Perf.* S. Eſtive, eſtiveſte, eſteve. P. eſtivemos, eſtiveſtes, eſtiveraõ. *Pret. mais que Perfeito.* S. Eſtivera, eſtiveras, eſtivera. P. Eſtiveramos, eſtivereis, eſtiveraõ. *Conjunctivo Preſente.* S. Eſteja, eſtejas, eſteja. P. Eſtejamos, eſtejais, eſtejaõ. *Pret. perf.* S. Eſtiveſſe, eſtiveſſes, eſtiveſſe. P. Eſtiveſſemos, eſtiveſſeis, eſtiveſſem. *Mais que perfeito.* S. Eſtivera, eſtiveras, eſtivera. P. Eſtiveramos, eſtivereis, eſtiveraõ. *Futuro.* S. Eſtiver, eſtiveres, eſtiver. P. Eſtivermos, eſtiverdes, eſtiverem. Nas mais vozes he regular.

* Eſtar, por Hoſpedaria.

Eſtardiota, ſ. f. *Sella á eſtardiota* he aquella em que o cavalleiro ſe ſenta naturalmente, hoje ſe chama *de bridá.*

Eſtarna, ſ. f. He huma perdiz, que tem as patas negras.

Eſtatouder, ſ. m. Era o Magiſtrado Principal da Hollanda.

Eſtatua, ſ. m. Figura de homem de vulto a pé, ou a cavallo.

Eſtatuaria, ſ. f. pen. br. Arte de fazer eſtatuas.

Eſtatuario, ſ. m. Que faz eſtatuas.

Eſtatuir, v. a. - i - ido, *os* eſtatuto. Ordenar por lei &c.

Eſtatura, ſ. f. A altura de hum homem em pé. Fig. Tamanho, grandeza.

Eſtatuto, ſ. m. Ordenaçaõ, decreto, que regula huma Corporaçaõ, &c. Decreto de Concilio.

Eſtatuto, part. irreg. de *Eſtatuir*.

Eſtavanado. V. Eſtabanado.

Eſtavel, adj. Firme, duradouro.

Eſtatelado, adj. (T. baixo) Parado, immovel.

Eſtavaõ, ſ. m. O meſmo que Eslabaõ.

Eſtay, ſ. m. plur. Eſtays, ou Eſtaes, como eſcrevem outros. V. Oſtay.

Eſtazador, - ora, m. f. Que eſtaza.

Eſtazamento, ſ. m. Canſaço com falta de reſpiraçaõ. Doença do cavallo.

Eſtazar, v. a. Fazer cançar muito andando, ou correndo.

Eſte, ſ. m. com E aberto. Vento do Oriente, hum dos quatro principaes. Commummente ſe diz Leſte.

Eſte, eſta, adj. pron. Que indica eſtar preſente, ou proxima a peſſoa, ou couſa de que fallamos. Tambem ſe toma por *Tal*. Eſte, aquelle: quando fallamos de dois ſujeitos, *eſte* refere-ſe áquelle de que ſe tratou em ultimo lúgar, e *aquelle* ao antecedente, v. g. M. e N. eſte (N.) foi hum ingrato, aquelle (M.) foi reconhecido.

Eſteiar, v. a. Segurar com eſteio. Fig. Fazer fundamento.

Eſteio, ſ. m. Páo, *ou* pedra que ſoſtem alguma couſa, e ſobre que ella deſcança. *Uza-ſe tambem em ſentido figurado.*

Eſteira, ſ. f. Tecido de junco, ou de outras palhas, que tem muitos uſos, e diverſos tamanhos. O raſto, que deixa a embarcaçaõ. *Ir*, ou *vir na eſteira* ſe diz de huma embarcaçaõ, que ſegue o rumo de outra, e atraz della.

Eſteiraõ, ſ. m. - ões no plur. Eſteira muito grande, e groſſa. Eſteira de eſparto pequena para pôr os pés, &c.

Eſteirar, ſ. m. Cobrir o pavimento com eſteira.

Eſteireiro, ſ. m. O que faz eſteiras.

Eſteiro, ſ. m. Braço eſtreito, e pequeno de mar, ou de rio.

Eſtellante, adj. Coberto, ou ſemeado de eſtrellas. *Uzado entre os Poetas.*

Eſtellifero, adj. Eſtrellado.

Eſtellionato, ſ. m. (T. Jur.) V. Stellionato.

Eſtendedouro, ſ. m. Lugar onde ſe eſtende alguma couſa para ſecar.

Eſtender, v. a. Deſdobrar, e dilatar o que eſtava encolhido, dobrado &c. Dilatar. Alongar. Proſtrar. Fig. Derribar. Divulgar augmentando.

Eſtender-ſe, v. refl. Deitar-ſe ao comprido. Fig. Divulgar-ſe. Dilatar-ſe. Entrar, correr, abranger, chegar.

Eſtenderete, ſ. m. Jogo de cartas.

Eſtendidamente, adv. Por extenſo, diffuſamente.

Eſtercar, v. a. - quei. O meſmo que *Eſtrumar*.

Eſterco, ſ. m. Tudo o que ſerve para eſtercar as terras.

Eſteril, adj. Que naõ dá fructo. Diz-ſe das couſas inanimadas, e animadas.

Eſterilecer, v. a. Fazer eſteril. v. n. Fazer-ſe eſteril.

Eſterilidade, ſ. f. Qualidade de eſteril. Fig. Falta de fructos.

Eſteriliſſimo, adj. ſuperl. de Eſteril.

Eſterilizador, - ora, m. f. Que cauſa eſterilidade.

Eſterilizar, v. a. Mais uzado que Eſterilecer.

Eſternutatorio, adj. (T. Med.) Que faz eſpirrar.

Eſterlina, adj. f. Libra eſterlina, moeda ideal Ingleza.

Eſterqueira, ſ. f. Lugar de immundices, de eſtercos para eſterçar, &c.

Èſtertor, ſ. m. (T. Med.) Ronquido da reſpiraçaõ.

Eſteva, ſ. f. A ponta da charrua, que o lavrador leva na maõ para a governar. Planta, de que ſe tira o ladanum, e que ſe chama tambem ciſto.

Eſteval, ſ. m. Terra, que dá eſtevas.

Eſtiar, v. n. Parar, *diz-ſe propriamente da chuva.* Fig. Afroxar.

Eſtiba, ſ. f. Na Aſia quer dizer *Eſma.*

Eſtibordo, ſ. m. (T. naut.) O lado direito do navio, olhando da poppa para a proa.

Eſtige, *e derivados.* Melhor *Eſtyge &c.*

Eſtilar-ſe, v. refl. (T. Fôr.) Ser eſtylo, *ou* do eſtylo forenſe. Conſumir-ſe a pouco e pouco de dor, &c.

Eſtilha, ſ. f. Laſca.

Eſtilhaço, ſ. m. Laſca grande.

Eſtilheira, ſ. f. He huma peça de madeira no caixaõ do Ourives, onde elle deſcança o braço.

Eſtillaçaõ, ſ. f. - ões no plur. Operaçaõ chimica V. *Diſtillaçaõ.*

Eſtillador, ſ. m. O que eſtilla.

Eſtillar, v. a. V. Diſtillar. Fig. Ir conſumindo. Gotejar.

Eſtillicidio, ſ. m. Deſfluxo de humor da cabeça.

Eſtilo, ſ. m. Ferro, de que antigamente ſe uſava em lugar de penna: Modo de dizer, de eſcrever. Ponteiro, de que ſe ſerve o Ourives para debuxar, e o Pintor para abrir a pintura eſtofada. Ponteiro do relogio. Uſo, coſtume.

Eſtima, ſ. f. O meſmo que *Eſtimaçaõ.*

Eſtimaçaõ, ſ. f. - ões no plur. Mais uſado que *Eſtima.* Preço, ou valor que ſe dá a alguma couſa. Fig. apreço, caſo que ſe faz de alguem.

Eſtimador, - ora, m. f. Que eſtima. Que avalia.

Eſtimar, v. a. Fazer apreço. Fazer caſo. Avaliar. Ter em conta.

Eſtimar-ſe, v. refl. Ter opiniaõ de ſi. Tratar-ſe com eſtimaçaõ, com decencia. Ser eſtimado.

Eſtimativa, ſ. f. Juizo que fazemos de alguma couſa, julgando pouco mais ou menos: eſtima.

Eſtimavel, adj. De que ſe deve fazer apreço, eſtimaçaõ.

Eſtimulaçaõ, ſ. f. - ões no plur. Acçaõ de èſtimular.

Eſtimulador, - ora, m. f. Que eſtimula.

Eſtimular, v. a. Excitar, irritar. Fig. Offender.

Eſtimulo, ſ. m. Diz-ſe de tudo o que ſerve para excitar.

Eſtingar, v. a. - guei. Metter as vélas nos eſtingues.

Eſtinhar, v. a. Tirar ſegunda vez o mel das colmêas.

Eſtingues, ſ. m. plur. Cabos que ſervem para colher as vélas.

Eſtio, ſ. m. Huma das quatro eſtações do anno entre a primavera, e o outono.

Èſtiomenar, v. a. (T. Med.) Roer o oſſo, diz-ſe da gangrena, &c.

Eſtiomeno, adj. Roido da gangrena, &c.

Eſtipendiar, v. a. Dar eſtipendio.

Èſtipendiario, adj. Que recebe eſtipendio. Que paga tributo.

Eſtipendio, ſ. m. Salario, ſoldo, ſoldada.

Eſtipulaçaõ, ſ. f. - ões no plur. Convençaõ, pela qual hum ſe obriga a outro.

Eſtipular, v. a. Prometter, e obrigar-ſe a alguma couſa. Pôr por condiçaõ.

Eſtiraõ, ſ. f. - ões no plur. Eſpaço grande de caminho.

Eſtirado, adj. Forçado, naõ natural. Perfeito, nobre, ſoberbo. Part. de

Eſtirar, v. a. Puxar por huma couſa para eſtendella. Eſtender. Fazer cahir ao comprimento. Fig. Applicar mal, forçadamente o ſentido das leis &c. Humilhar-ſe.

Eſtirena, ſ. f. O meſmo que *Eſphirena*.

Eſtirpe, ſ. f. Deſcendencia do tronco de huma familia. Origem, tronco de alguma deſcendencia.

Eſtirico, adj. (T. Med.) O meſmo que adſtringente.

Eſtiva, ſ. f. (T. naut.) Contrapezo para o navio ir em equilibrio. Grades de páo no porão por baixo da carga. A primeira carga que vai ſobre ellas. Grades de páo eſtreitas na eſtribaria para eſcoarem por baixo dellas a ourina dos cavallos. Eſpecie de regiſto em que ſe taxa o preço do páõ, azeite, &c.

Eſtival, adj. Do eſtio.

Eſtivar, v. a. Pôr eſtiva ao navio.

Eſtivo, adj. V. Eſtival. *Uzado entre Poetas.*

Eſto, ſ. m. com *e* aberto. Maré cheia. Ardor.

* Eſto *por* Iſto.

Eſtocada, ſ. f. Ferida feita com eſtoque, *ou* com a ponta da eſpada.

Eſtofa, ſ. f. Panno. Fig. Laya, qualidade, condiçaõ. *Maré eſtofa* antigamente he o que hoje ſe chama *maré chea, preamar.*

Eſtofar, v. a. Metter lã, ou algodaõ entre a peça, e o forro. *Na Pintura*, debuxar figuras com o eſtilo, deſcobrindo o dourado que fica por baixo das tintas. *Eſtofar carne* he lardealla de toucinho, e cozella em panella barrando-a para a tapar bem, e naõ evaporar.

Eſtofo, ſ. m. Panno cheio de algodaõ, ou lã entre peça, e forro. *Na Pintura*, he a variedade de cores abertas em flores &c. ſobre o ouro brunido, com que ſe cobre a imagem.

Eſtoicíſmo, ſ. m. Opiniaõ dos Eſtoicos. Fig. Auſteridade de principios. Inſenſibilidade dos affectos.

Eſtoico, adj. Que ſegue as maximas dos Filoſofos Eſtoicos.

Eſtojo, ſ. m. Caixinha de couro, ou papelaõ, com repartimentos, ou ſem elles, em que ſe guardaõ teſouras, &c.

Eſtola, ſ. f. Entre as veſtimentas Sacerdotaes he huma tira de ſeda, ou lã, que os celebrantes deitaõ ſobre o peſcoço, e cruzaõ ſobre o peito. Fig. Veſtido de gloria.

Eſtolidamente, adv. Tolamente.

Eſtolido, adj. Tolo.

Eſtomacal, adj. Do eſtomago: que he bom, ou faz bem ao eſtomago.

Eſtomagar-ſe, v. refl. Indignar-ſe, irar-ſe contra alguem por offenſa &c.

Eſtomago, ſ. m. Entranha do animal com feiçaõ de bolço, onde ſe faz a digeſtaõ do alimento. Fig. Soffrimento. Animo. Genio.

Eſtomatico, adj. (T. Med.) V. Eſtomacal.

Eſtomentar, v. a. Limpar o linho dos tomentos. Fig. Pater em alguem como quem bate o linho para eſtomentallo.

Eſtonar, v. a. Tirar a toſa, ou caſca.

Eſtopa, ſ. f. A parte mais groſſa do linho, que fica no ſedeiro. Em Liſboa, caſa de correcçaõ onde encerraõ as mulheres de má conducta, e onde as fazem trabalhar.

Eſtopada, ſ. f. Porçaõ de eſtopa embebida em liquido. (T. *de Bombeiros.*)

Eſtopas ſoltas embebidas em pez, e outros ingredientes com polvora.

Eſtopagado, ſ. m. Ave que apparece na derrota maritima de Angola para a India.

Eſtopar, adj. Diz-ſe do prego, que tem a cabeça grande, e chata, e pé curto.

Eſtopento, adj. Que tem feveras como a eſtopa.

Eſtopim, ſ. m. Fios de algodaõ, com polvora, cobertos de papel, que ſervem de communicar o fogo nas rodas de fogo, &c.

Eſtoque, ſ. m. Eſpada curta antigamente: hoje he eſpada a mais comprida. *Bengalo de eſtoque*, a que encerra eſtoque. *Eſtoque Real*, inſignia do Rei, que levava o Condeſtavel.

Eſtoqueadura, ſ. f. Ferida de eſtoque. Acçaõ de eſtoquear.

Eſtoquear, v. a. Ferir com eſtoque. Ferir de eſtocada com ponta de eſpada.

Eſtoraque, ſ. m. Subſtancia reſinoſa, luzente, gordurosa, ſolida, que ſe amollece com os dentes, e corre da arvore chamada *Styrax*, e por iſſo lhe daõ tambem eſte nome.

Eſtorcer, v. a. O meſmo que *Torcer*.

Eſtorninho, ſ. m. Ave.

Eſtorroar, v. a. Desfazer torrões de terra.

Eſtortegar, v. a. - guei. Torcer entre os dedos, desloear.

Eſtorvador, - ora, m. f. Que eſtorva.

Eſtorvar, v. a. Embaraçar o que eſtá trabalhando, tomar o tempo a alguem. Tolher, atalhar. Desviar. *Fallando do anzol* he tornallo a atar, e prendello bem junto á cabeça.

Eſtorvas, ſ. f. plur. As coſturas da náo de alto abaixo.

Eſtorvilho, ſ. m. Empecilho.

Eſtorvo, ſ. m. Obſtaculo. Desvio. Corda de eſtorvar o anzol. Corda, com que ſe ata o remo para naõ eſtalar na parte que eſtá fraca.

Eſtourar, v. n. Dar eſtouro.

Eſtouraz, adj. Que rebenta de eſtouro.

Eſtouro, ſ. m. Eſtampido da bomba, &c. quando rebenta, e do tiro, quando diſpara. *No plural fig.* Pancadas fortes.

Eſtoutro, - a, por contracçaõ d' Eſte outro. He hum adj. que indica objecto preſente, ou proximo, mas diverſo de outro.

Eſtouvado, adj. (T. fam.) Deſattentado, que faz as couſas ſem tento.

Eſtrabuxar. O meſmo que *Eſtrebuxar*.

Eſtrada, ſ. f. Caminho largo, publico.

Eſtradar, v. a. Cobrir. Solhar. Eſtender por terra. Abrir eſtrada. Pôr na eſtrada, encaminhar.

Eſtradinho, ſ. m. dim. de

Eſtrado, ſ. m. Aſſento de madeira largo, e de pouca altura.

Eſtrado, adj. Alaſtrado.

Eſtragadamente, adv. Com eſtrago. Diſſolutamente.

Eſtragador, - ora, m. f. Que eſtraga.

Eſtragamento, ſ. m. V. Eſtrago.

Eſtragar, v. a. - guei. Deſtruir. Arruinar. Gaſtar mal. Depravar.

Eſtragar-ſe, v. reſl. Corromper-ſe.

Eſtrago, ſ. m. Deſtruiçaõ. Ruina. Deſperdicio. Depravaçaõ. Fig. Mortandade.

Eſtralada, ſ. f. Rumor, ſoada, de gritos, &c.

Eſtrambotico, adj. (T. fam.) Extravagante, ridiculo.

Eſtrangeiro, adj. Que naſceo em paiz eſtranho, *fallando de peſſoas*: que vem de fóra, naõ nacional, fallando de mercadorias, &c.

Eſtrangular, adj. Diz-ſe de qualquer das vêas jugulares internas.

Eſtrangulo, ſ. m. pen. l. Canudo, onde ſe mette o tudel no baixaõ.

Eſtranhamente, adv. Com eſtranheza. Extraordinariamente.

Eſtranhaõ, ſ. m. (T. fam.) Diz-ſe do minino, que foge das peſſoas, que naõ lhe ſaõ familiares.

Eſtranhar, v. a. Naõ conhecer. Achar novo, deſuſado. Reprehender. Reprehender caſtigando.

Eſtranhavel, adj. Que ſe deve eſtranhar. Digno de reprehenſaõ.

Eſtranheza, ſ. f. Qualidade de eſtranho. Abalo, eſpanto naſcido de novidade, de couſa que nunca ſe vio, naõ uſada. Novidade, couſa nova.

Eſtranho, adj. Eſtrangeiro. Que naõ he da caſa, da familia. Deſconhecido. Naõ nacional. Que naõ he conforme. Deſuſado, fóra do coſtume. Que naõ he vulgar.

Eſtratagema, ſ. m. Ardil, aſtucia militar, ou politica. Fig. Fineza para enganar, ou para conſeguir alguma couſa.

Eſtravar, v. n. Lançar o excremento, *propriamente* ſe diz dos cavallos, e beſtas.

Eſtrea, ſ. f. Dadiva, que ſe dá no principio do anno, *por outro nome* janeiras, *fallando propriamente*. Mas hoje ſe toma pelo acontecimento no começo de huma acçaõ, ou pelo meſmo começo della, de que ſe forma conjectura do ſeu exito.

Eſtreado, part. de Eſtrear. Dizemos *bem* ou *mal eſtreado* daquelle que he bem parecido, bem prendado da natureza ao naſcer.

Eſtrear, v. a. Ser o primeiro em fazer alguma couſa. *Eſtree-me*, ou *eſtree comigo*, dizem os que vendem, ou pedem eſmola, querendo dizer, ſeja o primeiro que me compre, que me dê eſmola. Começar, v. g. o dia, o anno &c. por alguma acçaõ. Neſte ſentido tambem he v. reſl.

Eſtrebaria, ſ. f. Caſa para recolher beſtas.

Eſtrebilhas, ſ. f. plur. Taboas entre as quaes os Encadernadores de livros os mettem para cozellos.

Eſtrebuxamento, ſ. m. *Movimento convulſo* de braços, e pernas.

Eſtrebuxar, v. n. Ter eſtrebuxamento. Fig. Debater-ſe. Fig. Enfadar-ſe com inquietaçaõ. v. a. Debater.

Eſtrebuxar-ſe, v. reſl. Debater-ſe.

* Eſtrecer-ſe, v. reſl. Diminuir-ſe.

Eſtreita, como ſubſt. f. Miſeria.

Eſtreitamente, adv. Com eſtreiteza. Em pouco eſpaço. Com tódo o rigor.

Eſtreitar, v. a. Diminuir a extenſaõ, largura, eſpaço, vaõ de alguma couſa. Diminuir. Apertar. Encurtar.

Eſtreiteza, ſ. f. Pequenheza de eſpaço, de largura. Aperto. Meſquinheza. Fig. Familiaridade. Afflicçaõ, calamidade.

Eſtreito, adj. Que tem pouco eſpaço, pouca largura. Intimo. Que naõ correſponde ao merecimento, á grandeza. Conciſo. Exacto. Miudo. Ameſquinhado. Parco na deſpeza. Apertado.

Eſtreito, ſ. m. Porçaõ de mar entre duas cóſtas pouco diſtantes. Fig. Aperto.

Eſtreitura, ſ. f. O meſmo que *Eſtreiteza*. Eſte termo ultimo he hoje mais uzado.

Eſtrella, ſ. f. Corpo celeſte luminoſo. Fig. *no plur. entre Poetas*, os olhos. *Ver as eſtrellas*. Soffrer grande dor, *ou* muita fome. *Eſtrella de Athenas*, Herva, que em latim chamaõ *Amellus*, ou Stella Attica, porque as ſuas flores tem feiçaõ de eſtrellas.

Eſtrellada, ſ. f. Herva, por outro nome *Pé de leaõ*. As ſuas flores tem feiçaõ de eſtrellas.

Eſtrellado, adj. Coberto de eſtrellas. Em que apparecem muitas eſtrellas. Que tem malha na teſta branca, e de feiçaõ de eſtrella, diz-ſe de alguns animaes. Part. de Eſtrellar.

Eſtrellamim, ſ. m. Planta, por outro nome, Ariſtolochia.

Eſtrellar, v. a. Entre os cozinheiros, Frigir, ou aſſar até córar.

Eſtrelleiro, adj. m. Diz-ſe do cavallo, que levanta muito a cabeça.

Eſtrellinha, ſ. f. dim. de Eſtrella. *Na Orthographia* he hum aſteriſco com feiçaõ de eſtrella.

Eſtrem, ſ. m. ult. l. Calabre da ancora.

Eſtrema, ſ. f. Pedra que ſerve de marco nas terras.

Eſtremadamente, e outros V. com Ex.

Eſtremar, v. a. Dividir. Apartar. Separar.

Eſtreme, adj. Que naõ tem miſtura.

Eſtremecer, v. a. Fazer tremer. Cauſar temor. v. n. Tremer. Tremer de ſuſto, &c. Temer muito, e entaõ vem com a particula *ſobre* junta ao ſubſtantivo. Tambem ſe uſa refl.

Eſtremecimento, ſ. m. Tremor do corpo. Temor naſcido de amor.

Eſtrenqueiro. V. Eſtrinqueiro.

Eſtrenuo, adj. Esforçado, que tem força.

Eſtrepar, v. a. Fincar eſtrepes.

Eſtrepar-ſe, v. refl. Ferir-ſe nos eſtrepes.

Eſtrepe, ſ. m. Páo, ou ferro agudo mettido no chaõ.

Eſtrepitante, part. act. de

Eſtrepitar, v. n. Fazer eſtrepito.

Eſtrepito, ſ. m. pen. br. Eſtrondo, rumor.

Eſtrepitoſo, adj. Que faz eſtrondo.

Eſtrezir, v. a. Paſſar hum panno cheio de carvaõ ſubtiliſſimo por cima do papel que tem furos, para deixar riſcado o debuxo na tela, ou papel que ſe ha de pintar, ou bordar.

Eſtria, ſ. f. A parte convexa da columna encanada, oppoſta *á craca*, que he a concava.

Eſtriado, adj. Que tem eſtrias.

Eſtriaõ, ſ. m. - ões no plur. Melhor Hiſtriaõ.

Eſtribaõ, ſ. m. - ões no plur. Eſtribo grande.

Eſtribar, v. n. Firmar os pés nos eſtribos. Fig. Fazer fundamento. v. a. Aſſentar, firmar. Pôr a ſua confiança. Tambem ſe uſa refl.

Eſtribeira, ſ. f. Eſtribo do coche.

Eſtribeiro, ſ. m. Que tem a ſeu cargo tudo o que pertence ás cavallarices, coches &c.

Eſtribilhas, ſ. f. Melhor que *Eſtrebilhas*.

Eſtribilho, ſ. m. Verſo que ſe repete no fim das eſtancias. Fig. Bordaõ. Palavras de que alguem uſa a miudo.

Eſtribo, ſ. m. Peça, em que ſe firmaõ os pés para montar a cavallo, ou para entrar no Coche, &c. *No plur.* (T. naut.) Os primeiros cabos, que na enfreixadura ſervem de degráos. *Perder os eſtribos*, fig. Perturbar-ſe, naõ ſaber onde firmar-ſe, ou em quem confiar.

Eſtribordo. V. Eſtibordo.

Eſtribuxar-ſe, v. refl. V. Eſtrebuxar.

Eſtricote, ſ. m. Miſtura de couſas vulgares, vis.

Eſtridente, adj. Que faz ſom agudo.

Eſtridor, ſ. m. Som agudo, e deſagradavel do que chia, zune, ou range.

Eſtrigá, ſ. f. Porçaõ de linho, que ſe põe na roca para fiar.

Eſtrigado, adj. Fino como o linho aſſedado.

Eſtrige, ſ. f. Coruja, *ave.*

Eſtrinca, ſ. f. (T. naut.) Eſpecie de eſcotilha nas embarcações, por onde ſahe a amarra.

Eſtrincar, v. a. - quei. Torcer, e fazer eſtalar.

Eſtrinque, ſ. m. Corda. V. Eſtrinca.

Eſtrinqueiro, ſ. m. O que faz eſtrinques.

Eſtripar, v. a. Tirar as tripas. Fazer ſahir as tripas do ventre, raſgando-o.

Eſtro, ſ. m. com E aberto. Furor poetico. Fig. Cio, brama.

Eſtroncado, adj. *Fallando de embarcações.* Deſapparelhado, part. de

Eſtroncar, v. a. - quei. V. Deſtroncar.

Eſtrondo, ſ. m. Som forte, e confuſo. Fig. Nome, reputaçaõ.

Eſtrondoſo, adj. Que faz eſtrondo. Fig. Applaudido. Que tem reputaçaõ.

Eſtropajo, ſ. m. ou

Eſtropalho, ſ. m. Esfregaõ de louça, trapo com que ſe alimpa a louça. Fig. Vil como hum eſtropálho.

Eſtropeada, ſ. f. (T. vulgar) Tropel de muita gente.

Eſtropear, v. a. Aleijar de hum braço, perna, maõ, ou pé. *Eſtropear hum Diſcurſo.* Fazello imperfeito ſem as partes que deve ter, e por iſſo ſem bom ſentido.

Eſtrophe, ſ. f. A primeira parte, ou ramo da ode, que ſe divide em Eſtrophe, Antiſtrophe, e Epodo.

Eſtrotejar, v. n. Fugir trotando. Uſado entre ruſticos.

Eſtrovinhado, adj. (T. plebeo) Inconſiderado, temerario. Tonto.

Eſtructura, ſ. f. A fabrica do edificio.

Eſtrugir, v. a. Atroar.

Eſtrumar, v. a. Fazer eſtrume, deitando ramas que apodreçaõ nos curraes dos gados. Eſtercar.

Eſtrume, ſ. m. Ramas podres, de que ſe faz eſterco.

Eſtrumeira, ſ. m. Lugar onde ſe faz o eſtrume.

Eſtrumoſo, adj. Na Medicina diz-ſe dos remedios que curaõ alporcas.

Eſtrupada, ſ. f. Refega, aſſalto.

Eſtrupido, ſ. m. pen. l. Eſtrepito dos pés das beſtas.

Eſtrupo, ſ. m. Rumor de gente revolta.

Eſtuaçaõ, ſ. f. - ões no plur. O calor mais intenſo.

Eſtucar, v. a. - quei. Rebocar com eſtuque.

Eſtuche, ſ. m. Acçaõ de eſtuchar.

Eſtuçhar, v. n. No jogo do bigode he acabar de deitar as ſuas cartas. *No jogo da eſpadilha* he jogar com eſpadilha, baſto, rei, e cavallo.

Eſtudado, adj. Feito, ou dito com eſtudo. Ornado, *fallando do diſcurſo.* Part. de Eſtudar.

Eſtudante, ſ. m. O que eſtuda frequentando as aulas. Part. act. de

Eſtudar, v. a. Applicar-ſe para aprender huma Sciencia, &c. Exercita-ſe em alguma couſa para fazella bem.

Eſtudioſidade, ſ. f. Applicaçaõ ao eſtudo.

Eſtudioſo, adj. Applicado ao eſtudo. Feito com eſtudo. Deſejoſo de ſaber, de poſſuir com ſeu trabalho.

Eſtudo, ſ. m. Applicaçaõ do entendimento para aprender, e ſaber. Cuidado, e applicaçaõ em qualquer couſa.

Eſtufa, ſ. f. Caſa de tomar ſuores. Caſa contigua ao lume, ou que tem lume por baixo para aquecer, e conſervar-ſe quente. Fogaõ de ferro para aquentar as caſas. Coche de dois aſſentos.

Eſtufar, v. a. Metter em eſtufa.

Eſtugar, v. a. - guei. O meſmo que Apreſſar.

Eſtulticia, ſ. f. Tollice.

Eſtupefaciente, adj. e

Eſtupefactivo, adj. Que cauſa eſtupor, ſono.

Eſtupendo, adj. Que cauſa eſpanto: maravilhoſo.

Eſtupidez, ſ. f. Falta de juizo, e de engenho.

Eſtupido, adj. Que naõ tem juizo, nem engenho, eſtolido. Que naõ tem movimento, ſem ſentido.

Eſtupor, ſ. m. Falta de ſentimento, e acçaõ por doença.

Eſtuprar, v. a. Commetter eſtupro.

Eſtupro, ſ. m. Copula carnal com virgem.

Eſtuque, ſ. m. Miſtura para rebocar tectos: he feita de pós de marmore amaſſados com cal fina.

Eſturdia, ſ. f. pen. br. Traveſſura engraçada. Extravagancia.

Eſturdiar, v. a. Fazer eſturdias.

Eſturdio, adj. Que faz eſturdias, que goſta de eſturdiar.

Eſturrar, v. a. Torrar, ſeccar muito até ficar quaſi queimado.

Eſturrar-ſe, v. reſl. Eſtar quaſi queimado.

Eſturro, ſ. m. O eſtado da couſa quaſi queimada. Certo tabaco negro, em pó, que naõ he claro, como o ſimoote.

Eſtyge, ſ. f. Fonte da Arcadia.

Eſtygio, ſ. f. (T. Myth.) Lago do Inferno. O Inferno.

* Eſvaliar *por* Treſvariar.

Eſvaecer, v. a. Tornar em nada. Deſvanecer. Fig. Deſapparecer, exhalar-ſe, Deſmaiar. Eſmorecer. Neſtes ultimos ſentidos tambem he reſl.

Eſvaecimento, ſ. m. Evaporaçaõ. Deſvanecimento. Eſmorecimento. Deſmaio.

Eſvaido, adj. pen. J. part. de Eſvair. Falto de ſubſtancia.

Eſvaimento, ſ. m. Evaporaçaõ. Evacuaçaõ, v. g. de ſangue, &c. que cauſa fraquezas da cabeça, vertigens.

Eſvair-ſe, v. reſl. Evaporar. Sentir vertigem. Fig. Soltar-ſe, ir-ſe, *fallando do ſangue.*

Eſvalteitos, ſ. m. plur. Páos, onde prendem as eſcotas da gavea.

Eſvedigar, v. a. Melhor *Eſvidigar.*

Eſvelto, adj. Alto, e delgado de corpo.

Eſventar, v. a. *No Artilheria*, Secar a peça de alguma humidade, que póde ter, carregando-a com alguma polvora, e largando-lhe fogo.

Eſverrumar, o meſmo que *Eſvurmar.*

Eſvidigar, v. a. Limpar a vinha das vides, e ſarmentos, que ſe podáraõ.

Eſviſcerado, adj. Sem compaixaõ. Part. de

Eſviſcerar, v. a. Tirar as entranhas.

Eſula, ſ. f. Eſpecie de tithymalo, *planta.*

Eſvoaçar, v. n. O meſmo que Adejar.

Eſurino, adj. (T. Med.) Que excita a fome.

Eſvurmar, v. a. Eſpremer a materia da buſtóla, &c.

Etcetera, *do latim.* E o mais. V. Ecetra.

Eternal, adj. V. Eterno.

Eternalmente, adv. V Eternamente.

Eternamente, adv. Durante a eternidade, des da eternidade.

Eternidade, ſ. f. Duraçaõ que naõ teve principio, naõ tem meio, nem ha de ter fim. A durſaõ, que tendo principio naõ ha de ter fim. A primeira he ſó de Deos.

Eternizar, v. a. Fazer eterno.

Eterno, adj. Que naõ teve principio, naõ tem meio, nem ha de ter fim. Que teve principio, e naõ ha de ter fim.

Eteſias, ſ. m. Vento certo em certas eſtações.

Eteſios, adj. *Ventos eteſios*, iſto he, de monçaõ.

Ether, ſ. m. (T. Aſtron.) A eſfera do fogo. A ſubſtancia ſubtiliſſima acima da atmoſphera. *Na Chimica* liquido muito eſpirituoſo.

Ethereo, adj. (T. Phyſ.) Da natureza do ether. Fig. Celeſte.

Ethica, ſ. f. Parte da Filoſofia, que trata da moral, e dos coſtumes.

Ethico, adj. De Ethica. Na pintura diz-ſe da imagem, que moſtra a natureza, indole, e coſtumes. V. Hectico.

Ethiguidade, ſ. f. V. Hectica.

Ethiope-Mineral, ſ. m. Combinaçaõ de mercurio com enxofre: ſendo feita por trituraçaõ, e lem fogo ſaõ neceſſarias duas partes de mercurio, e tres de enxofre: e ſendo por fuſaõ he com parte igual de enxofre: chama-ſe aſſim por ter huma côr muito negra.

Ethmoideo, adj. (T. Anat.) De ethmoide.

Ethmoide, ſ. m. (T. Anat.) Hum dos oſſos do craneo.

Ethnicamente, adv. A maneira dos Ethnicos.

Ethnico, adj. Pagaõ, gentio.

Ethologia, ſ. f. pen. l. Tratado, ou Diſcurſo ſobre os coſtumes.

Ethopea, ſ. f. pen. l. Deſcripçaõ, ou pintura dos coſtumes.

Etiguidade. V. Hectica.

Etiqueta, ſ. f. Ceremonial da Corte.

Etites, ſ. f. Pedra, que ſe acha nos ninhos da aguia, e por iſſo ſe chama tambem *Pedra d'aguia*.

Etymologia, ſ. f. Origem, raiz donde ſe deriva huma palavra.

Etymologico, adj. Da etymologia, que contém a etymologia, concernente a ella.

Etymologiſta, m. f. Dado ao eſtudo das etymologias, que trata das etymologias.

Evacuaçaõ, ſ. f. - ões no plur. Acçaõ de evacuar.

Evacuar, v. a. Fazer ſahir. Deſpejar.

Evacuativo, adj. e

Evacuatorio, adj. (T. Med.) Que faz evacuar.

Evadir, v. a. Eſcapar, evitar.

Evangelho, ſ. m. Boa nova que annunciaõ os Eſcritos dos Evangeliſtas a reſpeito da Lei, Doutrina, e Vida de Jeſu Chriſto, que por iſſo ſe chamaõ Evangelhos.

Evangelico, adj. Concernente ao Evangelho, aos eſcritos dos quatro Evangeliſtas.

Evangeliſta, ſ. m. Que eſcreveo hum dos quatro Evangelhos. *O Evangeliſta*: por excellencia, chamaõ aſſim a S. Joaõ.

Evangelizar, v. a. Pregar o Evangelho. Fig. Annunciar, eſpalhar boa nova de alguma couſa.

Evano, ſ. m. V. Ebano.

Evaporaçaõ, ſ. f. - ões no plur. Tranſpiraçaõ, exhalaçaõ do vapor.

Evaporar, v. n. Tranſpirar, exhalar o vapor, e neſte ſentido he tambem reſl. v. a. Fazer exhalar o vapor.

Evaporar-ſe, v. reſl. Sahir em vapor

Evaporatorio, ſ. m. Reſpiradouro por onde ſahe o vapor.

Evaporatorio, adj. Que faz evaporar. Proprio para evaporações.

Evaporavel, adj. Que póde ſahir, que póde exhalar-ſe em vapor.

Evaſaõ, ſ. f. - ões no plur. Sahida, fugida. Fig. Explicaçaõ de couſa difficultoſa.

Evento, ſ. m. Exito, ſucceſſo.

Everſaõ, ſ. f. - ões no plur. Deſtruiçaõ, aſſolaçaõ.

Everſor, ſ. m. Deſtruidor, aſſolador.

Evicçaõ, ſ. f. - ões no plur. (T. Jur.) Recuperaçaõ por acto judicial do que he ſeu, e paſſou a outrem por quem naõ o podia alienar. *Preſtar a evicçaõ.* He obrigar-ſe a pagar o preço da couſa no caſo de ſer vencido quem a alheou.

Evidencia, ſ. f. Certeza clara, e manifeſta, de que naõ ſe póde duvidar. Qualidade de evidente.

Evidente, adj. Claro, e manifeſto, como o que ſe vê. Que naõ póde admittir duvida alguma. *Sup.* Evidentiſſimo.

Evidentemente, adv. Com evidencia.

Evitar, v. a. Fugir de alguma couſa, acautelar de alguma couſa. Apartar da communicaçaõ. Eſcuſar, forrar.

Evitavel, adj. Que ſe póde, que ſe deve evitar.

Eviternidade, ſ. f. Duraçaõ que teve principio, e naõ ha de ter fim.

Eviterno, adj. Que teve principio, e naõ ha de ter fim.

Evo, ſ. m. V. Eviternidade. Seculo, idade larga. He mais uſado entre Poetas.

Evocar, v. a. - quel. Chamar para fóra. (T. Juridico) Chamar de hum Juizo para outro.

Evolar-ſe, v. refl. Separar-ſe ſubindo ao ar a parte mais ſubtil. Fig. Evaporar-ſe.

Evoluçaõ, ſ. f. - ões no plur. O movimento, e figura que ſe manda fazer á Infantaria, e Çavallaria.

Eu, pron. que indica a primeira peſſoa, iſto he, a peſſoa que falla. Tem no ſingular as variações, *de mim*, *me*, *a mim*, *comigo*, e no plur. *Nós*, *comnoſco*. No plur. figuradamente dizemos *Eus*, v. g. em mim ha dois *Eus*.

Eucharíſtia, ſ. f. Acçaõ de graças. Nome que ſe dá ao Santiſſimo Sacramento do Altar.

Eucharíſtico, adj. Concernente á Eucharíſtia. Feito em acçaõ de graças.

Eucharíſticon, ſ. m. Diſcurſo feito em acçaõ de graças.

Euchologia, ſ. f. ou

Euchologio, ſ. m. Diurno de preces, ou varias orações.

Eudiometro, ſ. m. Inſtrumento de Phyſica, que ſerve para averiguar a pureza do ar.

Euforbio, ſ. m. V. com *ph*.

Eufragia, ſ. f. e

Eufraſia, ſ. f. Herva que tem uſo nas Boticas.

Eulogia, ſ. f. pen. l. Paõ bento, que no Domingo ſe repartia pelos Fieis. Ainda hoje ha eſte coſtume em certas feſtividades.

Eumenides, ſ. f. plur. (T. Myth.) Furias infernaes.

Eunucho, ſ. m. (*ch.* como *q.*) Caſtrado: *diz-ſe do homem* Vulg. eſcrevemos *Eunuco*.

Eupatorio, ſ. m. Agrimonia, *planta*.

Euphonia, ſ. f. pen. l. Bom ſom; ſuavidade do ſom.

Euphorbio, ſ. m. Planta, e gomma purgante.

Euphraſia, ſ. f. Herva.

Eurema, ſ. m. (T. Jur.) Cautela para que naõ contenha nullidade o acto, que ſe faz.

Eurematica, ſ. f. Parte da Juriſprudencia, que trata de Euremas.

Euró, ſ. m. *Na Poeſia*, vento do Oriente.

Eus. Figuradamente he o plural de Eu.

Eutrapelia, ſ. f. Moderaçaõ no goſto, na recreaçaõ, e galanterias.

Exabundancia, ſ. f. O meſmo que Superabundancia.

Exacção, f. f. - ões no plur. Acção de pedir. A couſa pedida. Cobrança do impoſto. Cuidado eſpecial para que a couſa ſáia exacta, e perfeita. Obſervancia fiel no que ſe promette. Pontualidade em narrar. Acerto em fallar, em ajuizar.

Exacerbação, f. f. - ões no plur. Acção de exarcebar. Eſtado da couſa exacerbada.

Exacerbar, v. a. Fazer mais aſpero, mais inſoffrivel, agravar mais.

Exactamente, adv. Com muito cuidado.

Exactidão, f. f. - ões no plur. Cuidado, diligencia. Perfeição. Pontualidade.

Exacto, adj. Cuidadoſo, diligente, pontual.

Exactor, f. m. Cobrador, o que arrecada.

Exageração, f. f. - ões no plur. Grande encarecimento.

Exagerador, - ora, m. f. Que encarece muito.

Exagerar, v. a. Encarecer muito.

Exagono, adj. (T. Geom.) De ſeis lados.

* Exalçamento, f. m. *por* Exaltação.

* Exalçar *por* Exaltar.

Exaltação, f. f. - ões no plur. Elevação, engrandecimento. Sublimação. Operação da Chimica pela qual ſe communicão mais virtudes a huma ſubſtancia, cujas propriedades ſe mudão.

Exaltar, v. a. Levantar, ſublimar. Na Chimica, fazer exaltação.

Exalviçado, adj. Que tem huma côr branca deſengraçada.

Exame, f. m. Acção de examinar, e de ſer examinado. Averigação.

Examinação, f. f. - ões no plur. V. Exame.

Examinador, - ora, m. f. O que examina.

Examinar, v. a. Averiguar a verdade, peſo, momento &c. de huma couſa, ou de hum feito. Averiguar a ſufficiencia de huma peſſoa, o que ella tem aproveitado no eſtudo, e applicação de huma ſciencia, ou arte &c. Averiguar a doutrina de hum livro, &c.

Exangue, adj. V. Exſangue.

Exanime, adj. pen. br. Morto. *Uſado entre poetas.*

Exantema, f. m. (T. Med.) Erupção, e manchas de que ás vezes ſe cobre a pelle nas doenças agudas principalmente em algumas ſebres.

Exantemoſo, adj. ou

Exantematico, adj. Acompanhado de Exantema.

Exarar, v. a. Abrir, entalhar, gravar.

Exarcado, f. m. O territorio, a jurisdição do Exarco.

Exarco, f. m. Antigamente era na Italia o que nós chamamos Vice-Rei.

Exaſperação, f. f. - ões no plur. Acção de exaſperar. Eſtado da peſſoa exaſperada.

Exaſperar, v. a. Irritar.

Exauthorar, v. a. V. Deſauthorar.

Excandeſcencia. f. f. Inflammação. Ira ardente. Grande ardor.

Excandeſcer, v. a. Eſquentar. Fazer ardente. Pôr em braza. Fazer vermelho, como braza.

Excarcerar, v. a. Tirar do carcere.

Excedente, part. a. de Exceder. Que excede.

Exceder, v. a. Paſſar além. v. n. Avantajar-ſe, ſobrepujar, ſuperar. Haver-ſe ſem moderação. Ter mais altura.

* Excedres *por* Xadrez.

* Exceição *por* Excepção.

* Exceituar. *por* Exceptuar.

Excellencia, ſ. f. Superioridade, vantagem em qualquer qualidade boa. Titulo que ſe dá aos Grandes.

Excellente, adj. Que he dotado de excellencia, ſuperior em bondade.

Excellentemente, adv. De huma maneira excellente.

Exceller, v. n. Ser ſuperior em qualidades, avantajar-ſe.

Excelſamente, adv. Com ſublimidade. Altamente.

Excelſo, adj. Alto, ſublime, elevado.

Excentricidade, ſ. f. (T. Aſtr.) A diſtancia do centro, e fóco da ellipſe, que deſcreve o planeta, ao aſtro, em torno do qual faz a ſua revoluçaõ.

Excentrico, adj. Diz-ſe da orbita, ou do circulo, cujo centro he diverſo do centro do planeta, ao aſtro, em torno do qual ſe move outro planeta. Que naõ tem centro em commum com outro.

Excepçaõ, ſ. f. - ões no plur. Limitaçaõ da regra, ou lei. Clauſula, que limita alguma couſa.

Excepto, adj. part. irreg. de Exceptuar. Contra quem ſe pòz excepçaõ. *Excepto eſte, excepto eſta*, iſto he, com excepçaõ deſte, deſta.

Exceptuar, v. a. Iſentar da regra, ou lei.

Exceptuar-ſe, v. refl. Ficar fóra da regra.

Excerpto, ſ. m. Apontamentos eſcolhidos de doutrinas, &c. de huma Obra.

Exceſſivamente, adv. Com exceſſo.

Exceſſivo, adj. Em que ha exceſſo. Que procede com exceſſo.

Exceſſo, ſ. m. Demaſia, ſuperioridade, grão, eſforço extraordinario. Acçaõ criminoſa em que ſe excede, ſe tranſgride a lei.

Excidio, ſ. m. Ruina, deſtruiçaõ.

Excitaçaõ, ſ. f. - ões no plur. Incitaçaõ, provocaçaõ.

Excitador, - ora, m. f. Que excita. Na Phyſica he o inſtrumento que reſguarda do golpe electrico, a quem tira as chammas electricas.

Excitar, v. a. Incitar, provocar. Deſpertar. Suſcitar.

Exclamaçaõ, ſ. f. - ões no plur. Acçaõ de exclamar. Figura de Rhetorica, pela qual ſe exprime alguma paixaõ, ou alguma couſa.

Exclamar, v. n. Levantar muito a voz. Fazer exclamaçaõ.

Excluir, v. a. no part. - ido, *ou* excluſo. Deixar de fóra. Lançar fóra de algum emprego. Tirar do numero.

Excluſaõ, ſ. f. - ões no plur. Acçaõ de excluir, e de ſer excluido.

Excluſiva, ſ. f. Excluſaõ.

Excluſivo, adj. Que exclue.

Excluſo, part. irreg. de Excluir.

Excogitaçaõ, ſ. f. - ões no plur. Acçaõ de excogitar.

Excogitador, - ora, m. f. Que excogita.

Excogitar, v. a. Meditar, inventar.

Excogitavel, adj. Que ſe póde excogitar.

Excommungar, v. a. - guei. Separar da communicaçaõ dos Fieis. Expellir em virtude de certas preces da Igreja.

Excommunhaõ, ſ. f. - ões no plur. Separaçaõ da communicaçaõ dos Fieis. Anathema.

Excoriaçaõ, ſ. f. - ões no plur. Acçaõ de excoriar. Eſfoladura.

Excoriar, v. a. Eſfolar. Tirar a pelle.

Excreçaõ, ſ. f. - ões no plur. Acçaõ, pela qual a natureza expelle os humores ſeparados do ſangue, pelos vaſos excretorios. Expulſaõ das materias fecaes. Materia evacuada.

Excremento, ſ. m. O que a natureza lança do corpo como inutil.

Excrementoſo, adj. De excremento. Da natureza de excremento.

Excreſcéncia, ſ. f. Elevaçaõ acima da ſuperficie.

Excreto, adj. (T. Med.) Expulſo pelos orgãos excretorios.

Excretorio, adj. Epitheto que daõ na Medicina aos orgãos, por onde paſſaõ fóra dos orgãos ſecretorios os humores ſeparados do ſangue.

Excurſaõ, ſ. f. - ões no plur. Correria de inimigos. Sahida a paſſear pelos arredores.

Execraçaõ, ſ. f. - ões no plur. Abominaçaõ, deteſtaçaõ, maldiçaõ.

Execrando, adj. Digno de execraçaõ.

Execrar, v. a. Abominar, deteſtar, amaldiçoar.

Execratorio, adj. Que contém execraçaõ.

Execravel, adj. O meſmo que Execrando.

Execuçaõ, ſ. f. - ões no plur. Acçaõ de executar.

Executar, v. a. Pôr por obra, effeituar. Cumprir. Exercer. Exercitar. *Executar a alguem.* (T. For.) Obrigallo a cumprir a ſentença.

Executivamente, adv. Por execuçaõ.

Executivo, adj. Que póe em execuçaõ. Que obra com efficacia, com diligencia. Pronto no effeito. Summario.

Executor, - ora, m. f. Que executa.

Executorio, adj. (T. Jur.) Que dá poder para executar, para fazer execuçaõ.

Exedra, ſ. f. pen. br. Lugar de ajuntamento para diſputar entre os antigos Sabios.

Exegetico, adj. Que explica.

Exempçaõ, ſ. f. - ões no plur. Acçaõ de eximir, e de ſer eximido. Privilegio.

Exemplar, ſ. m. Modelo. Volume, tomo, ou tomos fallando de huma Obra litteraria. Original de huma Obra.

Exemplar, adj. Que dá exemplo. Que ſe deve imitar. Que ſerve de eſcarmento.

Exemplar, v. a. Excitar com exemplo. Servir de exemplo. Fazer ficar em exemplo, abalizar. Diffamar. Eſta ſignificaçaõ parece que lhe dá a Chron. de El-Rei D. Fernando, onde ſe diz: *Vós me exemplaſtes dizendo que ereis cazada comigo.*

Exemplario, ſ. m. Livro que contém exemplos.

Exemplarmente, adv. De huma maneira exemplar.

Exemplificar, v. a. - quei. Confirmar, provar, explicar com exemplos. Apontar exemplos.

Exemplificativo, adj. Que ſerve para exemplificar. Que exemplifica.

Exemplo, ſ. m. O que ſe propõe para imitar, o que ſe deve imitar. Modelo, exemplar.

Exempto, part. irreg. de *Eximir.*

Exequias, ſ. f. plur. Honras funeraes.

Exercer, v. a. Pôr em practica. Fazer as funções de qualquer emprego, arte &c.

Exercitar, v. a. V. Exercer. Adeſtrar, fazer adquirir facilidade com actos reiterados.

Exercitar-ſe, v. refl. Adeſtrar-ſe, adquirir, ou fazer por adquirir facilidade com actos repetidos.

Exercito, ſ. m. Grande numero de tropas juntas capitaneadas por hum General. Fig. Grande numero.

Exfoliaçaõ, ſ. f. - ões no plur. (T. Anat.) Separaçaõ das partes de hum

offo, que ſe deſpega por eſquirolas.

Exhalaçaõ, ſ. f. - ões no plur. Acçaõ de exhalar, e de exhalar-ſe.

Exhalar, v. a. Lançar vapor, fumo, cheiro, &c. Soltar de ſi particulas pelo ar. v. n. Eſvair-ſe em vapores.

Exhalar-ſe, v. reſl. Desfazer-ſe, deſvanecer-ſe, eſvair-ſe em vapores. *Exhalar a alma*, morrer, eſpirar.

Exhaurir, v. a. no part. - ido, *ou* exhauſto. Eſgotar. Fig. Empobrecer.

Exhauſtar, v. a. V. Exhaurir.

Exhauſto, part. irreg. de Exhaurir.

Exherdar, v. a. V. Desherdar.

Exhibiçaõ, ſ. f. - ões no plur. Acçaõ de exhibir, de manifeſtar apreſentaçaõ.

Exhibir, v. a. Apreſentar. Publicar, dar ao publico.

Exhortaçaõ, ſ. f. - ões no plur. Acçaõ de exhortar. As palavras, ou Diſcurſo com que ſe exhorta.

Exhortar, v. a. Perſuadir, induzir.

Exhortativo, adj. o

Exhortatorio, adj. Feito para exhortar.

Exhumaçaõ, ſ. f. - ões no plur. Acçaõ de deſenterrar hum cadaver.

Exicio, ſ. m. Ruina, perdiçaõ total.

Exido, ſ. m. Terra inculta para paſtos, paſſeios, &c.

Exigencia, ſ. f. Acçaõ, acto de exigir.

Exigir, v. a. Requerer o que he de obrigaçaõ, de neceſſidade. Pedir como ſe fora de obrigaçaõ.

Exiguo, adj. Pequeno.

Eximio, adj. Inſigne, excellente.

Eximir, v. a. no part. - ido, *ou* exempto. Livrar. Iſentar, deſobrigar.

Exinaniçaõ, ſ. f. Acto de exinanir-ſe. Eſtado da couſa exinanida.

Exinanir, v. a. Reduzir á nada.

Exinanir-ſe, v. reſl. Abater-ſe muito.

Exiſtencia, ſ. f. O ſer de qualquer couſa.

Exiſtir, v. a. Ter exiſtencia.

Exiſturo, ſ. m. V. Abceſſo.

Exito, ſ. m. Sahida, fim.

Exodo, ſ. m. pen. br. Hum dos Livros Sagrados do Antigo Teſtamento.

Exonerar, v. a. Deſcarregar. Deſobrigar de alguma couſa.

Exophtalmia, ſ. f. Doença que vem aos olhos, e conſiſte na ſahida delles da ſua cavidade.

Exorar, v. a. Orar com inſtancia. Mover com rogos.

Exoravel, adj. Flexivel aos rogos.

Exorbitancia, ſ. f. Sahida para fóra da orbita. fig. Exceſſo, demaſia. O que he fóra da razaõ.

Exorbitante, adj. Exceſſivo, demaſiado.

Exorciſmar, v. a. Fazer exorciſmos, conjurar.

Exorciſmo, ſ. m. Oraçaõ da Igreja contra os demonios.

Exorciſta, ſ. m. O que faz exorciſmos. Huma das quatro ordens Menores.

Exorciſar, v. a. O meſmo que Exorciſmar.

Exordial, adj. De exordio, concernente a exordio.

Exordiar, v. a. Fazer exordio n'huma oraçaõ, diſcurſo, &c.

Exordio, ſ. m. Principio de hum diſcurſo &c. Fig. Principio, começo de qualquer couſa.

Exornaçaõ, ſ. f. - ões no plur. Ornato do diſcurſo.

Exornar, v. a. Ornar o diſcurſo.

Exoſtoſe, ſ. f. Tumor extraordinario, que vem a hum oſſo.

Exotico, adj. Eſtranho. Fig. Que naõ he vulgar. Extravagante.

Expatriar, v. a. Obrigar a deixar a patria.

Expectaçaõ, ſ. f. - ões no plur. A çaõ de eſperar por alguma couſa, eſpera, eſperança.

Expectador, -ora, m. f. Que está em expectação. Que assiste a hum espectaculo. Neste sentido he melhor *Espectador*.

Expectatorio, adj. Antigamente na Universidade se dizia do acto, que resultava da questão, e da mesma questão do Presidente nas vesperas de Doutoramento.

Expectavel, adj. Que se póde desejar, e esperar.

Expectoração, f. f. - ões no plur. Acção de expectorar.

Expectorante, adj. (T. Med.) Que ajuda a expectorar. Part. a. de

Expectorar, v. a. (T. Med.) Fazer sahir por escarros os humores nocivos do peito.

Expedição, f. f. - ões no plur. Acção de expedir. Fig. Desembaraço, brevidade em obrar, empreza militar.

Expedido, adj. part. de Expedir. Desembaraçado em fazer as cousas. Que está aviado.

Expediencia, f. f. Acção de expedir, despacho. Desembaraço em fazer as cousas.

Expediente, part. a. de Expedir. Fig. Meio pronto. Negocios para despachar. Despacho ordinario. Conselho Real, onde se expedem os negocios.

Expedir, v. a. Despachar promptamente. Mandar á pressa. Promulgar. Lançar fóra. Desembaraçar, tirar de embaraço.

Expedir-se, v. refl. Desembaraçar-se. Dar-se pressa.

Expeditamente, adv. Com desembaraço, com promtidão, com facilidade.

Expedito, adj. Desembaraçado, pronto.

Expellir, v. a. no part. -ido, *ou* expulso. Lançar fóra.

Expender, v. a. O mesmo que Despender. Explicar ponderando.

Expensas, f. f. plur. Despezas.

Experiencia, f. f. Conhecimento das cousas por meio da practica. Tentativa feita para averiguar huma cousa.

Experimentado, adj. part. de Experimentar. Que tem experiencia.

Experimental, adj. Fundado na experiencia. Adquirido por experiencia.

Experimentar, v. a. Fazer tentativas para saber, para achar alguma cousa, practicando, ou uzando de meios proprios para isso. Aprender por practica. Achar. Provar.

Experimento, f. m. (T. Phyf.) Experiencia.

Experto, adj. Que tem experiencia. Vivo, agudo, perspicaz, activo.

Expiação, f. f. Satisfação da culpa. Sacrificio para applacar a Divindade.

Expiar, v. a. Satisfazer a culpa com acções conducentes. Purificar dos crimes.

Expiatorio, adj. Feito para expiação. Que tem virtude de expiar.

Expilado, adj. Roubado.

Expiração, f. f. - ões no plur. (T. Med.) Acção de lançar fóra do peito o ar inspirado.

Expirar, v. a. Lançar o ar fóra do peito, respirando. v. n. Morrer. *Fig.* Acabar.

Explanação, f. f. Acção de explanar. Exposição.

Explanada, f. f. (T. de Fort.) Pendor insensivel do espaço, que corre da estrada encoberta para o campo. Planicie descoberta.

Explanador, -ora, m. f. Que explana.

Explanar, v. a. Explicar com mais palavras o que se acha dito em menos. Fazer intelligivel.

Explicação, f. f. - ões no plur. Acção de explicar: interpretação, exposição.

Explicador, -ora; m. & Que explica.

Explicar, v. a. - quei. Explicar, dar a entender o que ſe ignora, ou naõ ſe entende.

Explicativo, adj. Que explica. Feito para explicar.

Explicitamente, adv. Claramente, expreſſamente.

Explicito, adj. pen. br. Expreſſo, declarado.

Explorador, - ora, m. f. Corredor, batedor, eſpia, que explora.

Explorar, v. a. Obſervar, reconhecer, inveſtigar, eſpiar.

Exponente, adj. *Na Algebra he* o algarismo, ou letra que ſe eſcreve á direita, e hum pouco acima da quantidade que ha de ſer elevada á potencia que o exponente declara.

Expôr, v. a. irreg. - puz - poſto. Pôr á viſta, patente. Sujeitar. Explicar. Conjuga-ſe como o ſimples *Pôr*.

Expoſiçaõ, ſ. f. - ões no plur. Acçaõ de expôr.

Expoſitor, ſ. m. Que expõe, que explica, que interpreta.

Expoſto, adj. part. de Expôr. Arriſcado. Explicado.

Expreſſamente, adv. Declaradamente, explicitamente.

Expreſſaõ, ſ. f. - ões no plur. Acçaõ de exprimir. Palavra, ou geſto com que ſe exprimem os conceitos.

Expreſſar, v. a. Declarar com palavras, ou geſtos. Retratar.

Expreſſiva, f. f. Expreſſaõ.

Expreſſivo, adj. Que exprime, que declara.

Expreſſo, part. irreg. de

Exprimir, v. a. no part. expreſſo. Declarar, manifeſtar. Fazer ſahir. Neſte ſentido he melhor *Eſprimer*, e mais uſado.

Exprobraçaõ, ſ. f. - ões no plur. Acçaõ de exprobrar.

Exprobrar, v. a. Lançar em roſto, dar em roſto.

Exprovincial, ſ. m. Entre os Religioſos he o Provincial que acabou.

Expugnaçaõ, ſ. f. - ões no plur. Acçaõ de expugnar, e de ſer expugnado.

Expugnador, ſ. m. O que toma, que vence á força de armas.

Expugnar, v. a. Tomar á força de armas. Vencer.

Expugnavel, adj. Que ſe póde tomar á força de armas. Fig. Vencivel.

Expulſaõ, ſ. f. - ões no plur. Acçaõ de expulſar, e de ſer expulſado.

Expulſar, v. a. Expellir, lançar fóra, fazer ſahir.

Expulſivo, adj. Que tem virtude para expellir.

Expulſo, part. irreg. de Expellir.

Expultriz, ſ. f. Na Medicina ſe diz da faculdade que lança fóra as ſuperfluidades do corpo.

Expurgaçaõ, ſ. f. - ões no plur. Acçaõ de expurgar. (T. Aſtr.) O meſmo que Emerſaõ. (T. Med.) Acçaõ de purgar, de evacuar os humores.

Expurgar, v. a. - guei. Alimpar, v. g. a fetida, &c. Emendar erros.

Expurgatorio, adj. (T. Med.) Que tem virtude para purgar. Em que ſe apontaõ os livros prohibidos, e os que ſe pódem ler, expurgados os erros.

Exquiſitamente, adv. Com curioſidade, com eſcolha. Com cuidado. Com regalo.

Exquiſitiſſimo, adj. ſup. de

Exquiſito, adj. Excellente, eſcolhi-

do, buſcado com cuidado; com curioſidade. Excogitado. (T. Med.) Que naõ he eſpurio.

Exſangue, adj. Sem ſangue.

Exſicaçaõ, ſ. f. - ões no plur. O meſmo que Reſicaçaõ.

*Extar, v. n. Exiſtir. Haver.

Extaſe, Extaſi, ſ. m., ou f. p. b. Enlevaçaõ do eſpirito, que deixa o homem ſem ſentidos. Tambem ſe diz no ſingular *Extaſis*.

Extatico, adj. Enlevado em extaſi, abſorto, que coſtuma ter extaſi.

Extemporaneamente, adv. De repente.

Extemporaneo, adj. Dito, ou feito de repente. Que trova, que ora de repente, *fallando de hum Poeta, ou Orador*.

Extender, V. Eſtender.

Extenſamente, adv. Por extenſo. Sem encurtar nada.

Extenſaõ, ſ. f. - ões no plur. Propriedade do que he extenſo. Eſpaço, comprimento, largura. Multiplicidade de ſignificados, *falleado de huma palavra*.

Extenſo, adj. Que tem extenſaõ. Amplo. Diffuſo.

Extenuaçaõ, ſ. f. - ões no plur. Na Medicina he o meſmo que diminuiçaõ de forças. *Na Rhetorica* he termo oppoſto a *amplificaçaõ*, e quer dizer, repreſentaçaõ da couſa com diminuiçaõ do que realmente he.

Extenuador, - ora, m. f. Que extenua.

Extenuar, v. a. Diminuir ás forças. Fazer emmagrecer. Fig. Diminuir o poder, &c. enfraquecer.

Exterior, adj. Que fica, ou eſtá da parte de fóra. Superficial, expoſto á viſta, ao tacto.

Exterioridade, ſ. f. A parte exterior, apparente. Moſtra, apparencia.

Exteriormente, adv. Da parte de fóra.

Exterminador, - ora, m. f. Que extermina.

Exterminar, v. a. Deſterrar. Lançar fóra das raias, dos limites.

Exterminio, ſ. m. Deſterro.

Exterrecer, v. a. Cauſar terror.

Extinçaõ, ſ. f. - ões no plur. Deſtruiçaõ total.

Extincto, adj. part. irreg. de *Extinguir*.

Extinguir, v. a. no part. extincto. Apagar. Deſtruir de todo. Abolir. Diſſipar, extirpar. Acabar.

Extirpaçaõ, ſ. f. - ões no plur. Acçaõ de extirpar, e de ſer extirpado.

Extirpador, - ora, m. f. Que extirpa.

Extirpar, v. a. Arrancar com raizes, deſarraigar, e fig. v. g. vicios, máos habitos, &c.

Extorquido, part. de Extorquir. Tambem ſe acha Extorto.

Extorquir, v. a. no part. - ido, ou extorto. Tirar por violencia.

Extorſaõ, ſ. f. - ões no plur. Violencia, com que ſe tira alguma couſa a alguem. Uſurpaçaõ violenta.

Extorto, part. irreg. pouco uſado de Extorquir.

Extracçaõ, ſ. f. - ões no plur. Acçaõ de extrahir, de tirar, ou levar para fóra. Diz-ſe das mercadorias, que ellas tem extracçaõ, quando tem conſumo, ſahida.

Extractar, v. a. Fazer extractos de alguma obra.

Extractivo, adj. *Na Medicina*, que ſe póde extrahir.

Extracto, ſ. m. Subſtancia ſeparada dos vegetaes. O que ſe tira de alguma Obra, eſcolhendo.

Extrahir, v. a. Tirar fóra. Fazer extracto. Achar, buſcar, v. g. a raiz, *na Arithmetica*.

Extrajudicial, adj. Feito fóra de jui-

zo ; contra , ou naõ conforme ás formalidades do juizo , do foro.

Extrajudicialmente , adv. Fóra de juizo , contra as formalidades do juizo , do foro.

Extramural , adj. Situado fóra dos muros.

Extramuros , *palavras latinas*. Fóra dos muros.

Extraneo , adj. De fóra , eſtranho.

Extranumeral , adj. Fóra do numero.

Extraordinariamente , adv. De hum modo extraordinario.

Extraordinario , adj. Fóra do ordinario , deſuſado , naõ coſtumado. Encarregado de commiſſaõ extraordinaria.

Extravagancia , ſ. f. Acçaõ , ou dito fóra do ordinario , contra o coſtume , ou contra o que he razaõ. Diſparate.

Extravagante , adj. Que obra , ou falla contra o coſtume , fóra do commum. Dizemos *extravagantes* das Leis , &c. que naõ andaõ encorporadas no corpo , ou codigo dellas. *Deſembargador Extravagante* , o que naõ he do numero , mas ſerve na Relaçaõ na auſencia de algum numerario.

Extravagantemente , adv. De hum modo extravagante , deſuſado.

Extravaſar-ſe , v. reſl. (T. Med.) Derramar-ſe fóra dos vaſos , ſahir delles.

Extraviadamente , adv. Com extravio.

Extraviar , v. a. Deſencaminhar as couſas.

Extravio , ſ. m. Deſcaminho das couſas.

Extremadamente , adv. Por extremo. Com eſmero.

Extremado , adj. part. de Extremar. Muito perfeito , excellente , abaliſado.

Extremar , v. a. Melhor que Eſtremar.

Extremar-ſe , v. reſl. Eſmerar-ſe. Diſtinguir-ſe. Abaliſar-ſe.

Extrema-Unçaõ , ſ. f. Unçaõ com os Santos oleos que ſe faz aos moribundos , e he hum dos ſete Sacramentos.

Extremidade , ſ. f. Termo , fim , a ultima parte de huma couſa. Fig. Aperto.

Extremo , ſ. m. O meſmo que Extremidade. Ultimo gráo. Raia , fronteira. *Por extremo* , ou *em extremo*, Em ſummo gráo , o mais que póde ſer. *Obrar extremos*. Fazer exceſſos. *Extremos da propoſiçaõ logica* , O ſujeito , e o predicado della.

Extremo , adj. Ultimo. O maior que póde ſer. Exceſſivo. Extremado , extremoſo.

Extremoſamente , adj. V. Extremadamente.

Extremoſo , adj. Que chega a extremos. Exceſſivo , que faz exceſſos.

Extrinſecamente , adv. De fóra , exteriormente.

Extrinſeco , adj. Que naõ he da eſſencia. Que he de fóra. Accidental.

Exuberancia , ſ. f. Grande abundancia. Superabundancia.

Exuberante , adj. Superabundante.

Exuberantemente , adv. Com ſuperabundancia.

Exuberantiſſimo , adj. ſup. de *Exuberante*.

Exuberar , v. n. Superabundar.

Exulceraçaõ , ſ. f. - ões no plur. Acçaõ de exulcerar. Chaga que ſe vai formando.

Exulcerar , v. a. Fazer , ou produzir chagas.

Exulcerativo , adj. Que faz chagas.

Exultaçaõ , ſ. f. - ões no plur. Alvoroço , demonſtraçaõ de goſto , de alegria.

Exultar, v. n. Moſtrar grande alegria. Ter grande alegria.

Eychaõ, ſ. m. -ões no plur. V. Uchaõ.

Ezteri, ſ. m. Pedra da Nova Eſpanha.

F.

F. ſ. m. Sexta letra do Abecedario, e a quarta das conſoantes.

Fa, ſ. m. Na Muſica he a quarta nota.

Fabella, ſ. f. Fabula pequena.

Fabordaõ, ſ. m. (*Naõ tem plural.*) Compoſiçaõ muſica, em que nem ſempre ſaõ iguaes os pontos no número, e valor, e ſem eſperar pauſas. Fig. Deſentoaçaõ.

Fabrica, ſ. f. Organiſaçaõ, conſtrucçaõ, eſtructura. Caſa onde ſe fabricaõ manufacturas. Trabalho, artificio. *No plur.* Deſenhos, idéas, projectos.

Fabricador, ſ. m. Que fabrica edificios. Edificador. Fig. Author.

Fabricante, part. a. de

Fabricar, v. a. -quei. Conſtruir, edificar. Cunhar, *fallando da moeda*; e *fallando de manufacturas*, Fazer. Cultivar a terra.

Fabrico, ſ. m. pen. l. Accaõ de fabricar.

Fabril, adj. *Artes fabris*, ſaõ as mecanicas. fig. Artificioſo.

Fabriqueiro, ſ. m. O que cobra rendas deſtinadas para a Igreja; iſto he, para as deſpezas della.

Fabula, ſ. f. Narraçaõ, ou hiſtoria fingida. Succeſſo mentiroſo, falſo.

Fabulaçaõ, ſ. f. -ões no plur. Obra fabuloſa.

Fabular, v. a. e

Fabulizar, v. a. Contar, eſcrever fabulas.

Fabuloſo, adj. Fingido, falſamente narrado. Concernente a fabulas.

Faca, ſ. f. Inſtrumento para cortar, bem conhecido. *Faca de fogo* he o inſtrumento com que os alveitares cauterizaõ. *Faca*, ſe diz tambem de hum Cavallo pequeno, e groſſo.

Facada, ſ. f. Ferida, que ſe fez com faca.

Facalhaõ, ſ. m. -ões no plur. (T. fam.) Faca grande.

Façalvo, adj. m. Diz-ſe do cavallo, que tem o focinho todo coberto de hum ſignal branco.

Facaõ, ſ. m. -ões no plur. Faca larga, e forte na folha. (T. de bomb.) Peça com que atacaõ a terra em torno da bomba.

Façanha, ſ. f. Feito heroico. Proeza. Fig. Acontecimento notavel. Couſa maravilhoſa. Exemplar de bondade.

Façanheiro, adj. Patarata, que promette façanhas, e ſe gaba de as ter obrado.

Façanhoſo, adj. Memoravel, fóra do commum, monſtruoſo. Muito grande.

Facção, ſ. f. -ões no plur. Parcialidade. Fig. Feito, empreza militar.

Faccionario, adj. Que he da facção, da parcialidade.

Face, ſ. f. Huma das duas partes lateraes do roſto. Fig. Roſto. Apparencia. Superficie. Fachada, frontiſpicio do edificio. *Na Fortificaçaõ*: Parte mais avançada do baluarte entre o angulo da eſpalda, e o meſmo baluarte.

Facecia, ſ. f. Galanteria Graça, bom ar.

Faceira, ſ. f. A carne das queixadas do boi.

Faceira, adj. (T. vulg.) Cafquilho. Vaidoſo.

Facetas, ſ. f. plur. As diverſas faces, que daõ ás pedras precioſas lavradas, e polidas. (T. Anat.) As diverſas faces que apreſentaõ alguns oſſos.

Facetar, v. a. Fazer facetas no diamante, &c.

Faceto, adj. (com *e* aberto.) Que faz rir, que diz graças.

Facha, ſ. f. Feixe de varas com a machadinha, de que uſavaõ os Lictores entre os Romanos. Feixe de varas acceſas, para pôr fogo. *Facha d'armas*. Arma antiga de dois gumes, de que ſe uſava na guerra.

Fachada, ſ. f. Golpe da facha d'armas. Frontaria do edificio. Apparencia. Oſtentaçaõ.

Facheiro, ſ. m. O que leva a facha. A peça onde ſe põe o facho. O que faz os ſignaes com o facho.

Fachina, ſ. f. Molhos de varas, ou ramos atados nos extremos, de que ſe uſa na Fortificaçaõ para diverſas obras. Fig. (T. fam.) Eſtrago, deſtroço.

Fachinar, v. a. Encher de fachina.

Facho, ſ. m. Materia combuſtivel, que ſe accende de noite para ſignal. Fig. Archote para allumiar de noite.

Facil, adj. Que naõ tem difficuldade. *Fallando do homem*, Que he lhano, dado. Corrente, *fallando do eſtylo*.

Facilidade, ſ. f. Deſembaraço, diſpoſiçaõ natural, ou adquirida para qualquer couſa: qualidade de facil. Fig. Subtileza. Demaſiada familiaridade. Inconſideraçaõ.

Facilifſimamente, adv. Com muita facilidade.

Facilifſimo, adj. ſup. e

Facillimo, adj. ſup. de Facil.

Facilitador, -ora, m. f. Que facilita, que faz tudo facil.

Facilitar, v. a. Fazer facil. Repreſentar como facil.

Facilitar-ſe, v. refl. Adquirir facilidade, deſembaraço. Familiarizar-ſe, fazer-ſe lhano, dado.

Facilmente, adv. Com facilidade, ſem trabalho.

Facinoroſo, adj. Que tem muitos crimes.

Factivel, adj. Que ſe póde fazer. Que póde acontecer.

Façoula, adj. V. Façudo.

Facto, ſ. m. Feito. Acontecimento. Realidade.

Factura, ſ. f. Acçaõ de fazer, e de ſer feito.

Façudo, adj. (T. baixo) De cara larga.

Faculdade, ſ. f. Poder, direito para alguma couſa. Licença, liberdade. Sciencia. *No plural*. Poſſes, haveres. Toma-ſe tambem pela Corporaçaõ dos Doutores.

Facultativo, adj. Que he de alguma Faculdade. Que profeſſa alguma Faculdade.

Facultoſo, adj. Que tem poſſes, haveres. Fig. Caudaloſo, *fallando de hum rio*.

Facundia, ſ. f. Eloquencia.

Facundo, adj. Eloquente. Que inſpira eloquencia (*entre os Poetas*.)

Fada, ſ. f. Mulher dada á arte magica, ou a artes más entre os antigos. Hoje ſó nos ficou a memoria dellas nos Poetas, e Livros de Cavallaria.

Fadar, v. a. Determinar o deſtino de alguem. Declarar o deſtino, as felicidades, ou infortunios da vida. *Deos te fade bem*, iſto he, te dê felicidades.

Fadario, ſ. m. pen. br. Lida continua. Vida trabalhoſa. Inclinaçaõ demaſiada a alguma couſa.

Fadejar, v. n. Cumprir com ſeu deſtino. Correr ſeu fado.

Fadiga, ſ. f. Trabalho do corpo, canſaço que reſulta do trabalho do corpo. Tambem ſe uſa deſte termo fallando do eſpirito.

Fadigar, V. Afadigar.

Fado, ſ. m. *Entre os Pagãos era o meſmo que* Ordem neceſſariamente encadeada de ſucceſſos; leis fyſicas inalteraveis; neceſſidade de obedecer a ellas. Deſtino. Vaticinio, oraculo.

Fagote, ſ. m. Inſtrumento muſico.

Fagueito, adj. Meigo.

Faia, ſ. f. Arvore. A madeira della.

Faial, ſ. m. Matta de faias.

Falanca, ſ. f. Diz-ſe das couſas groſſeiras, mal obradas.

* Faim, ſ. m. ult. l. Eſpadim.

Faina, ſ. f. Qualquer trabalho nautico.

Faiſaõ, ſ. m. - ões no plur. Ave.

Faiſca, ſ. f. V. Scintilla.

Faiſcar, v. n. - quei. V. Scintillar. Ajuntar terra dos córregos, *fallando de minas*, para lavalla, e tirar o oiro envolto nella.

* Falamento, *por* Falla.

Falange, ſ. f. Melhor Phalange.

Falacha, ſ. f. *No Minho* he hum bolo feito de maſſa de caſtanhas.

Falbalás, ſ. m. plur. As pontas do guardapé.

Falca, ſ. f. Torno de madeira com quatro faces quadradas. Parte do bordo do navio que ſe tira, e torna a pôr ao receber a carga. (T. de Art.) Dois tabuões do reparo unidos parallelamente.

Falcado, V. Falcato.

Falcaõ, ſ. m. - ões no plur. Ave de rapina. Canhaõ, que leva balla de arratel e meio.

Falcar, v. a. O meſmo que Falquear.

Falcato, adj. Armado de fouces.

Falcatrua, ſ. f. Peça; *ou* meio eſtudado para lograr a alguem.

Falcatruar, v. a. (T. vulgar) Enganar com falcatruas.

Falcoada, ſ. f. Tiro do canhaõ, chamado *falcaõ*.

Falcoeiro, ſ. m. O que trata dos Falcões.

Falconete, ſ. f. (T. de Art.) Peça d'artilheria menor que o falcaõ.

Falda, ſ. f. V. Fralda. A parte baixa, o pé do monte.

Faldiſtorio, ſ. m. Cadeira do Biſpo ao lado do altar mór.

* Faldra *por* Fralda.

* Faldreiro *por* Fraldeiro.

* Faldrilha *por* Fraldilha.

Falguer, v. n. *Entre os ruſticos he o meſmo que* Trabalhar.

Falha, ſ. f. Racha nas pedras preciоſas, na moeda. Fig. Defeito. Nas Provincias chamaõ *Falha* a eſmola que ſe dá ao Parocho pelos Padre Noſſos, que pede na Igreja pela alma dos defuntos.

Falhar, v. n. Fazer falha. Faltar. Ter diminuiçaõ no peſo.

Falija, ſ. f. Arma antiga de peleijar.

Falla, ſ. f. Voz articulada, com que declaramos os noſſos penſamentos. Diſcurſo feito a alguem.

Fallacia, ſ. f. Engano, ſofiſma.

Fallador, - ora, m. f. Que falla muito.

Fallante, part. a. de

Fallar, v. n. Declarar com palavras os penſamentos. Ás vezes ſe toma como v. a.

Fallaz, adj. Enganoſo.

Fallecer, v. n. Faltar. Fig. Morrer.

Fallecimento, ſ. m. Falta. Fig. Morte.

Fallencia, ſ. f. Falta. Engano.

Fallimento, ſ. m. Fallencia.

Fallir, v. n. Ficar ſem credito, e cabedaes. Naõ ter com que ſatisfazer as dividas.

Fallivel, adj. Sujeito a engano.

Falquear, v. a. Cortar parte de alguma couſa. (T. *de carpinteiro.*) Eſquadriar ao machado a madeira.

Falquejador, ſ. m. Que falqueja.

Falquejar, V. Falquear.

Falripas, ſ. f. plur. (T. baixo) Pouco cabello, e curto.

Falſa, ſ. f. Conſonancia redundante, ou diminuta em hum ſemitom, por ſe ter dividido em tons, e ſemitons.

Falſabraga, ſ. f. *Na Fortificação* he hum reparo pequeno, que cerca toda a praça, e he guarnecido de parapeito, e banqueta. Antigamente era o que chamavaõ barbacãa.

Falſamente, adv. Contra a verdade.

Falſar, v. n. Dar em falſo. v. a. Falſificar. Fruſtrar.

Falſario, adj. Que uſa de falſidades. Que falſifica ſignaes, e eſcrituras. Que jura falſo. Que naõ cumpre o juramento.

Falſear, v. n. Na Muſica he fazer hum ſom falſo.

Falſete, ſ. m. Voz que contrafaz o triple natural.

Falſia, ſ. f. pen. l. Falſidade, engano.

Falſidade, ſ. f. Qualidade de falſo. O que he contra a verdade.

Falſificação, ſ. f. - ões no plur. Acçaõ de falſificar.

Falſificador, - ora, m. f. Que falſifica.

Falſificar, v. a. - quei. Contrafazer o ſignal de outrem, a eſcritura, ou quaeſquer papeis, &c. Imitar o verdadeiro, &c.

Falſo, adj. Que naõ he conforme á verdade; que he contrario ao verdadeiro. Falſificado. Fingido.

* **Falſura** *por* Falſidade.

Falta, ſ. f. Carencia da couſa de que ſe neceſſita. Culpa. Defeito.

Faltar, v. n. Haver falta, neceſſidade, naõ eſtar o numero completo, certo. Naõ fazer a ſua obrigaçaõ. Naõ acudir, naõ dar ſoccorro. *Faltou pouco que naõ....* he o meſmo que dizer *Eſteve, ou eſtiveraõ a ponto de... Faltar com o...* ou *faltar com a...* Naõ dar o... *ou* naõ dar a...

Falto, adj. Que carece, que naõ tem. Defeituoſo.

Faluá, ſ. f. pen. l. Embarcaçaõ pequena que navega a remos, ou á véla.

Falueiro, ſ. m. O que governa a falua, e o que a marêa, ou rema nella.

Fama, ſ. f. Reputaçaõ. Noticia.

Famaco, adj. pen. l. Pobre, e miſeravel. (*Pouco uſado*)

Famelico, adj. pen. br. Faminto.

Famigerado, adj. Famoſo, afamado.

Familia, ſ. f. As peſſoas de huma caſa. Os parentes.

Familiar, adj. Que he da familia. Famulo.

Familiaridade, ſ. f. Amizade com confiança, e ſem ceremonias.

Familiariſar-ſe, v. reſl. Fazer-ſe familiar com alguem. Ter amizade ſem ceremonias com alguem. Fig. Ter conhecimento. Eſtar acoſtumado. Aparentar-ſe.

Familiarmente, adv. Com familiaridade.

Faminto, adj. Que tem muita fome. Fig. Muito deſejoſo.

Famoſamente, adv. De huma maneira famoſa.

Famoſo, adj. Celebre, que tem grande nome. Que goza de bôa, ou má fama. Notavel.

Famular, v. a. Ajudar.

Famulento, adj. (T. Poet.) Faminto.

Famulo, ſ. m. Criado. Diz-ſe propriamente dos eſtudantes, que ſervem aos Biſpos, e outras peſſoas Eccleſiaſticas, e nos Collegios, e naõ ſe empregaõ em todos os ſerviços.

Fanado, adj. part. de Fanar. Que naõ tem a largura, e roda sufficiente, *fallando de vestuario*. Fig. Miseravel, maltratado.

Fanal, s. m. Farol de navio.

Fanaõ, s. m. - ões no plur. Certa moeda. *Na Asia he o mesmo que* quilate.

Fanar, v. a, Circuncidar. Cortar em roda.

Fanatico, adj. Furioso, ou arrebatado. Visionario.

Fanatismo, s. m. Erro de fanatico.

Faucaria, s. f. Melhor Fanqueria.

Fanchonice, s. f. (T. vulgar) Vicio do Onanismo.

Fanchono, s. m. (T. vulgar) Que he dado, ou activa, ou passivamente ao vicio do Onanismo.

Faneca, s. f. Peixe pequeno.

Fanega, s. f. pen. l. V. Fanga.

Fanfarraõ, - ãa, *ou* - ona, adj. no plur. - ões, - ãas, ou - onas. Que se gaba, ou jacta com palavras. O que traja mais ricamente do que póde.

Fanfarraria, s. f. e

Fanfarrice, s. f. Vicio de fanfarraõ, jactancia.

Fanfurria, s. f. (T. vulgar) Fanfarrice.

Fanga, s. f. Medida de quatro alqueires.

Fangapena, s. f. Instrumento para cortar pedra, de que usaõ no Maranhaõ os Gentios.

Fanhoso, adj. O que naõ pronuncia bem as palavras, por naõ poder expirar livremente o ar pelo nariz.

Fanico, s. f. pen. l. Migalha. *Carro de fanico*, se diz do que acarreta por frete, e ainda ao ganho.

Fano, s. m. Templo dos Gentios.

Fanqueria, s. f. Rua de Fanqueiros. *Obra de Fanqueria* he a que fazem os Algibebes, e Çapateiros para vender.

Fanqueiro, s. m. O que vende lençarias.

Fantasia, s. f. Faculdade da alma, pela qual conserva as idéas dos corpos, e compõe, e descompõe as imagens, imaginaçaõ. Fig. Presumpçaõ. Ficçaõ.

Fantasiar, v. a. Imaginar. Fingir. Tambem he neutro.

Fantasioso, adj. Cheio de fantasias, presumido, vaidoso.

Fantasma, s. m. e f. Representaçaõ de alguma figura, de espectros, &c.

Fantastico, adj. Que naõ tem ser real. Que só existe na imaginaçaõ. Fig. Fingido, simulado. Fantasioso.

Fantastica, s. f. e

Fantastiquice, s. f. Ostentaçaõ vã.

Fantil, adj. Bem feito, de bom tamanho para raça. *Diz-se das bestas cavallares.*

Faqueiro, s. m. Estojo, onde se guardaõ os talheres. O jogo, ou aparelho de facas, colheres, e garfos para servir á meza.

Faquinha, s. f. dim. de Faca.

Faquino, s. m. Assim chamaõ na Patriarcal o moço de servir, e varrer.

Faquir. *Na Asia quer dizer* Penitente.

Faraçola, s. f. Pezo Asiatico de trinta e seis arrateis.

Farandula, s. f. pen. br. ou

Farandulagem, s. f. Qualquer cousa de pouca valia, ou estimaçaõ.

Faraotá, s. f. e

Farauta, s. f. No Minho he o mesmo que ovelha velha.

Farauto, s. m. Interprete. Medianeiro de algum contrato entre duas pessoas. O cabeça de alguma empreza.

Farça, s. f. Drama ridiculo. Scena comica. Fig. Succesſo ridiculo.

Farçanga, s. f. Medida itineraria de

trinta e seis estadios na Persia. Outros escrevem Parasanga.

Farçante, adj. } Que representa farçes.
Farcista, adj. }

Farçola, s. f. V. Farsola.

Farda, s. f. He o mesmo que Libré. Fallando de Militares sempre se diz Farda.

Fardagem, s. f. Ao que hoje chamamos bagagem chamavaõ antigamente *Fardagem*. Multidaõ de fardos.

Fardar, v. a. Prover de fardas.

Fardel, s. m. O fato, e provisões que se levaõ para a jornada.

Fardelagem, s. f. O mesmo que Fardagem.

Fardo, s. m. Liõ de mercancias, ou de outras cousas. Bala. Fig. Pezo, carga.

Farelagem, s. f. Porçaõ muito grande de farelo.

Farelento, adj. De farelo, que tem farelo. Parecido com farelo.

Farelo, s. m. A parte mais grosseira, que se tira da farinha de trigo, &c. Fig. O que he de pouca valia.

Farelorio, s. m. (T. baixo) Cousa de pouca valia.

Farfalha, s. f. e

Farfalhada, s. f. (T. baixo) Bulha, estrondo.

Farfalhador, -ora; m. f. O que faz farfalhada.

Farfalhar, v. a. Fazer farfalhada. Fallar tollamente muito.

Farfalharias, s. f. plur. Palavras tollas de farfante.

Farfante, adj. Vangloriosо, fanfarraõ.

Faretrado, adj. (T. poet.) Armado de aljava.

Farinha, s. f. O pó de qualquer graõ, ou raiz que se móe.

Farmacia, e outros V. com *Ph*.

Faro, s. f. O olfato dos cães, e outros animaes. Fig. Indicio. O cheiro que os corpos lançaõ de si.

Farol, s. m. Lampiaõ que tem o navio á popa. Qualquer outro lampiaõ que se póe ás entradas das barras &c. para servir de signal.

Farpa, s. f. Tira pendente, e angular do estandarte, &c. As barbas do anzol, da séta, &c. *Na-lorboleta, e nos insectos*, Antenna. Tira de cousa rota, esfarrapada.

Farpaõ, s. m. -ões no plur. Farpa grande. Arma de guerra com haste grossa, e hum ferro farpado. Séta.

Farpar, v. a. Recortar em farpas. Fazer farpas. Farpear.

Farpear, v. a. Ferir com farpaõ.

Farragem, s. f. Mistura de cousas mal dispostas.

Farrapaõ, s. m. Vestido de farrapos.

Farrapasia, s. f. Multidaõ de farrapos.

Farrapo, s. m. Trapo.

Farregoulo, s. m. O mesmo que Ferragoulo.

Farricoco, s. m. ou

Farricouco, s. m. (T. baixo) V. Ferricoco.

Farro, s. m. He o caldo grosso de cevada pilada, que hoje chamaõ cevadinha.

Farroma, s. f. (T. vulgar) Bravata. Fanfurria.

Farroupilha, adj. Vestido de farrapos.

Farroupinho, adj. Diz-se do porco, ou porca, que tem mais de hum anno.

Farroupo, adj. Diz-se do porco, ou porca que passou do segundo anno.

Farrumpeo, s. m. pen. br. (T. baixo) e

Farrusca, s. f. (T. baixo) Espada velha, e ferrugenta.

Farsola, adj. Que se mette a arremedar, e dizer graças para causar ri-

ſo. Que ſe quer fazer mais do que he. Fanfarraõ. Eu eſcreveria Farçola.

Fartadella, ſ. f. (T. fam.) Grande quantidade do que ſe come, ou bebe. Fig. Diz-ſe de qualquer prazer, ou divertimento &c.

Fartalejo, ſ. m. Maſſa de farinha, agua, e queijo, feita como papas.

Fartar, v. a. - ei - tarto. Satisfazer a vontade de comer, de beber &c. Fig. Embeber bem de liquido. Encher de mantimentos, de mercadorias, &c.

Farte, ſ. m. e

Fartem, ſ. m. Compoſiçaõ feita de aſſucar, e outros ingredientes coberta de maſſa. *Que farte*, maneira de fallar antiga, e de que ainda hoje ſe uſa no eſtylo familiar, e quer dizer baſtante.

Farto, part. de Fartar. Que tem muito de qualquer couſa, que tem abundancia.

Fartum, ſ. m. Cheiro deſagradavel, que exhala qualquer couſa.

Fartura, ſ. f. Abundançia, copia.

Faſcal, ſ. m. Monte de paõ em palha junto da eira para ſer trilhado. A porçaõ de trigo, que faz a carga de hum carro.

Faſces, ſ. f. plur. Inſignia dos Lictores entre os Romanos, que conſtava de huma ſecure no meio de hum feixe de varas.

Faſcinaçaõ, ſ. f. - ões no plur. Quebranto.

Faſcinante, part. a. de

Faſcinar, v. a. Dar quebranto. Fig. Allucinar.

Faſquia, ſ. f. Pedaço de taboa delgada, comprida, e eſtreita.

Faſtidioſo, adj. Que cauſa faſtio. Moleſto, enfadonho.

Faſtiento, adj. Que cauſa faſtio. Que tem faſtio. Que de tudo ſe enfaſtia.

Faſtigio, ſ. m. Altura, cume.

Faſtio, ſ. f. Pouca, ou nenhuma vontade de comer. Fig. Enfadamento.

Faſtioſo, adj. *por contracçaõ de* Faſtidioſo.

Faſto, ſ. m. Oſtentaçaõ de grandeza, pompa. *No plural*, Regiſtro, em que ſe apontaõ os nomes de peſſoas, e ſucceſſos notaveis.

Faſto, adj. Proſpero, feliz.

Faſtoſo, adj. Cheio de faſto, de oſtentaçaõ.

Fataça, ſ. f. Peixe, *por outro nome* Tainha, *ou* Tagana.

Fatacaz, ſ. m. (T. vulgar) Grande pedaço de paõ, ou de queijo.

Fatage, ſ. f. Acçaõ de remecher o fato.

Fatal, adj. Que acontece por deſtino inevitavel. Deſtinado pelo fado. *Hoje ſignifica* Funeſto.

Fatalidade, ſ. f. Deſgraça, ou penalidade naõ eſperada. Succeſſo fortuito.

Fatalmente, adv. Por fatalidade.

Fataxa, ſ. f. (T. baixo) Façanha de valente.

Fateixa, ſ. f. V. Fatexa.

Fateoſim, ſ. m. *e melhor*

Fateuſim, ſ. m. ult. l. O meſmo que Emphiteuſi, ou Emphiteuſis.

Fatexa, ſ. f. Ancora do barco. Ferro com gancho para tirar alguma couſa do fundo dos poços.

Fatia, ſ. f. Pedaço de paõ delgado, e do comprimento do paõ.

Fatiar, v. a. Partir em fatias.

Fatidicamente, adv. Antevendo, e annunciando o futuro.

Fatidico, adj. pen. br. Que antevê, e annuncia couſas futuras.

Fatiga, ſ. f. V. Fadiga.

Fatigar, v. a. V. Afadigar.

Fatiota, ſ. f. Fato, moveis.

Fato, ſ. m. Bens moveis, como roupa, &c. Numero de cabras que ſe apaſcenta. Fig. Manada. Rebanho.

Fatuamente, adv. Com fatuidade.

Fatuidade, ſ. f. Tolice, necedade.

Fatuo, adj. Tolo, neſcio.

Favà, ſ. f. Eſpecie de legume.

Faval, ſ. f. Terra plantada de favas.

Fauces, ſ. f. plur. Entrada da garganta.

Faúla, ſ. f. pen. l. Faiſca.

Faulha, ſ. f. Bagatella.

Faulhento, adj. Futil.

Fauno, ſ. m. Hum Satyro, *ou* Semi-Deos dos campos entre os Gentios. Tambem era nome de hum Rei.

Favo, ſ. m. Cellas de cera, em que a abelha depoſita o mel. Qualidade do fio da ſeda. *No plural* ſaõ huns buraquinhos, que vem á cabeça das crianças.

Favonio, ſ. m. Viraçaõ do Poente, que por outro nome chamaõ *Zephyro*.

Favor, ſ. m. O que ſe dá, ou ſe faz a alguem por beneficencia, ou affeiçaõ, e naõ de juſtiça. Protecçaõ, auxilio.

Favoravel, adj. Que favorece. Proſpero. Benigno.

Favoravelmente, adv. De huma maneira benigna, favoravel.

Favorecedor, -ora, m. f. Que favorece. Que he da parcialidade, favorecendo-a.

Favorecer, v. a. Fazer favor. Dar auxilio, proteger.

Favoritas, ſ. f. plur. Canudos de pouco cabello pendentes ſobre a teſta nos toucados antigos.

Favorito, adj. pen. l. Valido, mimoſo.

Fauſto, adj. Proſpero, ditoſo. V. Faſto.

Fautor, -ora, m. f. Que favorece, defendendo &c.

Fautoria, ſ. f. Favor defendendo, &c.

Fautorizar, v. a. Favorecer defendendo, &c.

Fautriz, ſ. f. Fautora.

Faxa, ſ. f. Tira de panno comprida. *Na Arquitectura*, os Friſos, e ás tres partes que compõe o architrave. *Na Brazaõ* he o liſtaõ que atraveſſa o eſcudo ao largo entre duas linhas. *Na Artilheria* he huma como cinta de relevo, que cinge a peça. Fig. Extenſaõ comprida, e eſtreita de terra &c. *No plural*, Mantilhas de crianças.

Faxado, adj. Que tem faxas. Part. de

Faxar, v. a. V. Enfaxar.

Faxina, ſ. f. Melhor que Fachina.

Faya, *e* Fayal. V. Faia, Faial.

Fazedor, ſ. m. Que faz.

Fazenda, ſ. f. Bens, haveres. Mercadorias. Terras de lavoura, *ou* de gado, herdade. *Fazenda* ſe diz do diamante que vale 15$000 rs. o quilate.

Fazendeiro, adj. Que trabalha, e cultiva a fazenda de lavoura. Que trabalha por ajuntar fazenda. Que adminiſtra fazenda de outrem.

Fazendinha, ſ. f. Pequena herdade.

Fazer, v. a. irreg. -fiz, -feito. Produzir huma acçaõ, ou effeito, em qualquer ſentido. Obrar. Mandar, obrigar. Fingir. Ser igual. Vir a propoſito. *Fazer boas auſencias de alguem.* Fallar bem de alguem. *Fazer das ſuas.* Fazer o que coſtuma. As vozes irregulares neſte verbo ſaõ as ſeguintes: *Indicativo Preſente.* S. Eu faço, elle faz. *Pret. Perf.* S. Fiz, fizeſte, fez. P. Fizemos, fizeſtes, fizeraõ. *Mais que Perf.* S. Fizera, fizeras, fizera. P. Fizeramos, fizereis, fizeraõ. *Futuro.* S. Farei, farás, fará. P. Faremos, fareis, faráõ. *Imperativo.* S. Faça elle. P. Façaõ el-

les. *Conjunctivo Preſente.* S. Faça, faças, faça. P. Façamos, façais, façaõ. *Imperfeito.* S. Faria, farias, faria. P. Fariamos, fariеis, fariaõ. *Perf.* Fizeſſe, fizeſſes, fizeſſe. P. Fizeſſemos, fizeſſeis, fizeſſem. *Mais que Perf.* S. Fizera &c. como no *Indicativo. Futuro.* Fizer, fizeres, fizer. P. Fizermos, fizerdes, fizerem. *Infinitivo. Part. Paſſivo.* Feito.

Fazer-ſe, v. reſl. Vir a ſer. Acoſtumar-ſe. *Fazer-ſe de volta*, virar de bordo.

Fazimento, ſ. m. Acçaõ de fazer.

Fé, ſ. f. Crença. Fidelidade. *Dar fé de...* Reparar, advertir. *Dar fé a...* Dar credito. *Eſtar na fé de...* Cuidar.

Fealdade, ſ. f. Qualidade de feio. Deformidade, falta de belleza. Torpeza.

Feamente, adv. Com deformidade.

Feanchaõ, -chona, adj. Muito feio.

Fébo, ſ. m. (com *é* aberto) Nome que os Poetas daõ ao ſol.

Febe, ſ. f. Nome que os Poetas daõ á Lua.

Febeo, adj. Poet. do Sol.

Febraõ, ſ. m. Febre forte.

Febre, ſ. f. Movimento deſordenado da maſſa do ſangue, acompanhado de calor, ou ſem elle.

Febre, ſ. m. *Fallando da moeda*, A porçaõ muito tenue que falta ao juſto peſo da Lei.

Febricitante, adj. Que tem febre.

Febrifugo, adj. Proprio para curar as febres.

Febril, adj. De febre.

Fecal, adj. De fezes, concernente a fezes.

Fecha, ſ. f. Data da carta, &c.

Fechado, adj. part. de Fechar. *Fallando da noite*, ſe diz quando naõ ha já o menor crepuſculo. *Fallando do homem* ſe diz do que encobre ſeus penſamentos, &c.

Fechadura, ſ. f. Peça de ferro, ou outro metal para fechar portas, gavetas, &c.

Fechar, v. a. Cerrar a porta com chave, ou outro qualquer inſtrumento. Dobrar, e pôr ſinete, *fallando de* cartas, &c. Acabar, *concluir.*

Fecho, ſ. m. Aldraba, ferrolho, ou couſa ſemelhante com que ſe fecha a porta. A peça da eſpingarda, compoſta de outras muitas, para deſcarregar o tiro. Fim, concluſaõ. Caixaõ pequeno, fallando de açucar.

Fecial, ſ. m. O que entre os Romanos hia declarar a guerra, ou concertar as pazes.

Fecundar, v. a. Fazer fecundo, fertilizar. Fig. Fazer adiantar.

Fecundidade, ſ. f. Fertilidade. *Fallando do engenho*, que produz muitas obras, e invenções.

Fecundo, adj. Que naõ he eſteril. Que produz fructo. Fertil. (No ſentido proprio diz-ſe dos animaes, e no fig. da terra, e de tudo o que produz fructo)

Fedegoſa, ſ. f. ou

Fedegoſo, ſ. m. Herva.

Fedelho, adj. Que cheira mal a outros. Fig. fam. diz-ſe dos que ainda tem muito pouca idade.

Feder, v. n. Deitar máo cheiro. (Eſte verbo naõ ſe uſa na primeira peſſoa do ſingular do Preſente do Indicativo, e naõ tem part. paſſivo.)

Federado, adj. O meſmo que Confederado.

Fedifrago, adj. pen. br. Que falta á ſe.

* Fedo (com *e* aberto) por Feio.

Fedor, ſ. m. Máo cheiro.

Fedorento, adj. Que lança máo chei-

ro. Fig. Que de tudo ſe deſcontenta.

Fefe, ſ. m. Animal da China, eſpecie de mono.

Feiçaõ, ſ. f. - ões no plur. Forma, ou figura, feitio. Ordem, maneira, modo. Fig. Jovialidade ſem ceremonia, condeſcendencia.

Feijaõ, ſ. m. - ões no plur. Legume.

Feio, adj. Deforme, mal parecido. Deſagradavel á viſta. Fig. Indecoroſo, vergonhoſo.

Feira, ſ. f. Lugar onde em certos dias ſe ajuntaõ mercadores, e outras peſſoas a vender. Para denominar cinco dias na ſemana, chamamos ao primeiro que ſe ſegue ao Domingo, que he o primeiro della, ſegunda feira: ao ſegundo, terça feira; ao terceiro, quarta feira, ao quarto, quinta feira, ao quinto, ſexta feira: aos outros dois chamamos ſabbado, e Domingo.

Feirar, v. a. Mercar na feira.

Feitiar, v. n. Evacuar o feitio. V. Feitio.

Feiticeira, ſ. f. Peixe, *por outro nome*, Freira. V. Feiticeiro.

Feiticeria, ſ. f. Maleficio, ou arte de feiticeiro.

Feiticeiro, - a, m. f. Que faz maleficios diabolicos. Fig. Que embelleza, que allucina.

Feitiço, ſ. m. Maleficio diabolico. Fig. couſa que embelleza.

Feitiço, adj. Feito por artificio. Fingido.

Feitio, ſ. m. O trabalho do official, que faz alguma obra. O preço que recebe por eſte trabalho. Forma que o official dá á ſua obra. Fig. Caſta. *Entre caçadores*, excrementos maiores dos animaes.

Feito, ſ. m. Acçaõ. Facto. *Feito d'armas*, Facçaõ, Proeza.

Feito, adj. part. de Fazer. Coſtumado. Completo. Adeſtrado. *Feito he*, acabou-ſe, naõ ha remedio. *Deſta feita*. Deſta vez.

Feitor, ſ. m. O que adminiſtra fazenda alheia. O que adminiſtra huma herdade. *Feitor da Alfandega*. Official que declara n'hum bilhete a fazenda deſpachada para ſe pagarem os Direitos.

Feitor, - a, adj. Que faz, ou fez.

Feitoria, ſ. f. Officio do Feitor. Caſa onde ſe recolhem os Feitores com os officiaes, e fazenda da adminiſtraçaõ do Feitor. Os que feitoriſaõ a fazenda em terras da Africa, e Aſia.

Feitoriſar, v. a. Adminiſtrar como Feitor.

Feitura, ſ. f. Acçaõ de fazer. A couſa feita. Creatura.

Feixe, ſ. m. Molho.

Fel, ſ. m. Humor amargoſo, que ſe acha na bexiga dos animaes. Fig. Odio. *Fel da terra*. Herva amargoſa, por outro nome Centaurea menor.

Felice, adj. Feliz. (Mais uſado)

Felicidade, ſ. f. Eſtado de quem logra os bens, que deſeja. Dita. Proſperidade. Salvaçaõ.

Felicitar, v. a. Fazer feliz. Dar o parabem.

Feliz, adj. Que logra os bens deſejados. Ditoſo. Proſpero.

Felizmente, adj. De hum modo feliz.

Fellipodio, ſ. m. V. Polypodio.

Felpa, ſ. f. As pontas de fios de lã, de ſeda &c. de alguns tecidos, n'huma, ou em ambas as faces. Fig. Pelo, cabello. Eſteira pequena com pontas de fios de eſparto para pôr os pés.

Felpado, adj. O meſmo que Felpudo.

Felpechim, ſ. m. Nome que ſe dá a

hum panno Inglez de lã muito luſtroſo, e que parece ter lavores.

Felpudo, adj. Que tem felpa. Cabelludo.

Feltrado, adj. Coberto de feltro. Part. de

Feltrar, v. a. Preparar os materiaes para fabricar o feltro.

Feltro, ſ. m. Caſta de panno fabricado como o dos chapeos.

Folugem, ſ. f. O meſmo que Fuligem.

Femea, ſ. f. Animal do ſexo feminino, que concebe, e pare as crias, põe ovos, &c. Mulher, femea da eſpecie humana. Peça da dobradiça, onde entra o macho.

Femeal, adj. O meſmo que Feminil.

* Femença, ſ. f. por Vigilancia, attenção.

Fementido, adj. Que falta á fé, á fidelidade. Em que naõ ſe póde ter fé.

Feminela, ſ. f. *Na Artilheria* he a peça, que une a maſſa da lanada, e do ſoquete, e tambem a cocharra ás ſuas haſtes.

Feminidade, ſ. f. Fraqueza feminil. Qualidade de femea.

Feminil, adj. Proprio do ſexo feminino. De femea. Mulheril.

Feminino, adj. Proprio de femea, feminil. *Na Grammatica.* Os nomes que ſignificaõ os individuos do ſexo feminino, ou que ſe conſideraõ como taes, chamaõ-ſe *Nomes do genero feminino.* Os Aſtronomos chamaõ *Feminino* o Planeta, em que domina mais a humidade.

Fenda, ſ. f. Racha, greta, abertura.

Fendeleira, ſ. f. Eſpecie de cunha de ferro para fender as barras deſte metal.

Fendente, (como ſubſt.) Golpe, que penetra muito. Part. a. de

Fender, v. a. Partir, ou abrir de alto a baixo. Fig. Sulcar. Separar.

Fenecer, v. a. Acabar. Findar.

Feno, ſ. m. Herva que ſerve para paſto.

Fenomeno, ſ. m. pen. br. V. Phenomeno.

Feio, adj. V. Fejo.

Fera, ſ. f. Animal feroz, e carnivoro.

Feracidade, ſ. f. Fertilidade.

Feraciſſimo, adj. ſup. Muito fertil.

Ferdizello, ſ. m. (com e aberto) Ave.

Ferefolha, m. f. Que em tudo ſe mette. Que nunca eſtá quieto.

Feretro, ſ. m. Tumba.

Fereza, ſ. f. Ferocidade. Fig. Deshumanidade.

Feria, ſ. f. Dia da ſemana, *entre os Eccleſiaſticos.* Paga, ou jornal dos que trabalhaõ pela ſemana. *No plural* toma-ſe pelo tempo em que eſtaõ fechados os Tribunaes, as Aulas &c. e quer dizer *tempo de deſcanço. Fazer féria.* Pagar o jornal, *e no fig.* Naõ ter, ou ceſſar de ter trato com alguem.

Feriado, adj. *Dia feriado* he aquelle em que naõ ha deſpacho. Part. de

Feriar, v. n. Naõ trabalhar.

Ferida, ſ. f. A deſuniaõ das partes, que reſulta do golpe de hum inſtrumento afiado, ou de fogo. *Entre caçadores* o lugar, onde a perdiz ſe eſconde.

Feridade, ſ. f. O meſmo que fereza. *Uſado entre poetas.*

Feridor, ſ. m. O que fere. Fuzil de ferir lume.

Ferimento, ſ. m. Acçaõ de ferir. A primeira pancada do compaſſo na muſica.

Ferino, adj. De fera, feroz.

Ferir, v. a. Deſunir as partes do corpo com golpe de inſtrumento afiado, ou fogo. Fig. Tocar, chegar. Caſtigar com algum mal. Dar em... Offender. V. irreg. que muda o e em i

na 1. peſſoa do S. do Preſente do Indicativo, na 3. do S. do Imperativo, e em todas as peſſoas do S. e P. do Preſente do Conjunctivo.

Fermentaçaõ, ſ. f. Movimento que ſe excita no liquido, e faz com que as ſuas partes ſe decomponhaõ, e ſoffraõ mudança. Fig. Diſſençaõ. Agitaçaõ.

Fermentar, v. n. Soffrer fermentaçaõ. v. a. Fazer fermentar.

Fermentó, ſ. m. Pequena porçaõ de maſſa acida, que faz fermentar o paõ. Fig. Principio, que obra activamente, e a pouco e pouco.

Fermoſamente, Fermoſo, e outros, V. com *For.*

Fero, ſ. m. Ameaço com ſoberba, e vaõ.

Fero, adj. Que tem animo ferino. Cruel. Muito grande, monſtruoſo.

Feroces, *por* Ferozes, *plur.* de Feroz.

Ferocidade, ſ. f. Natural feroz. Crueldade.

Feroz, adj. Cruel, deshumano.

Ferozmente, adv. Cruelmente.

Ferra, ſ. f. Pá de ferro, com que ſe tiraõ brazas.

Ferrada, ſ. f. Balde para tirar agua.

Ferrado, ſ. m. Tinta, que deitaõ os chocos. Meconio. Vaſo de ordenhar.

Ferradura, ſ. f. A chapa de ferro, que ſe põe nas patas das beſtas, e dos bois.

Ferragem, ſ. f. Tudo o que he feito de ferro. Ferraduras.

Ferragoulo, ſ. m. Genero de gabaõ.

Ferraioulo, ſ. m. Melhor Ferragoulo.

Ferral, adj. Diz-ſe de huma caſta de uva tinta, e grada.

Ferrãa, ſ. f. Diz-ſe da miſtura de cevada, centeio, e avea, que ſe ſemea com as primeiras aguas do Outomno, e ſe ſéga antes de eſpigar para paſtos. (Eu eſcreveria Farrãa.)

Ferramenta, ſ. f. Inſtrumentos de ferro de officiaes mecanicos.

Ferraõ, ſ. m. - ões no plur. Ponta de ferro. Tremba de alguns inſectos.

Ferrar, v. a. Pregar ferraduras. Enxerir ferraõ, ou remate de ferro. Marcar com ferrete. Guarnecer de cintas, ou chapas de ferro. Cravar. Segurar com harpéo, ou ferir com elle. (T. naut.) Colher as vélas. Lançar ancora. Fig. Tomar porto. (T. de Marçineiro) Metter porcas. *Ferrar no ſono*, adormecer.

Ferrar-ſe, v. refl. Cerrar, arcar, travar.

Ferraria, ſ. f. Fabrica de obras de ferro.

Ferregial, ſ. m. Campo plantado de ferrãa.

Ferrejar, v. n. Segar a ferrãa.

Ferrejeal, ſ. m. O meſmo que Ferregial. (Eu eſcrevêra Farragial, Farrajeal, Farrejar.)

Ferreirinho, ſ. m. Ave branca, e preta, mais pequena que hum pardal.

Ferreiro, ſ. m. Que faz obras de ferro. Tambem chamaõ aſſim á ave Ferreirinho.

Ferrenho, adj. Que tem a côr, e dureza do ferro. Fig. Duro. Pertinaz. Inflexivel.

Ferreo, adj. De ferro. *Somno ferreo.* A morte. *Dente ferreo.* Ancora. *Alma ferrea.* Inflexivel. (Expreſſões poeticas.)

Ferrete, ſ. m. Inſtrumento de ferro com cifra, ou letra gravada, com que ſe marcaõ gados, e antigamente os eſcravos, e ladrões. Fig. Signal, marca.

Ferretoada, ſ. f. Picada do inſecto.

Ferretoar, v. a. Picar com o ferraõ. Diz-ſe dos inſectos.

Ferricoço, ſ. m. O que leva a tum-

ba da Miſericordia, em que vaõ os cadaveres dos pobres.

Ferricoque, ſ. m. Homem de eſtatura muito baixa.

Ferro, ſ. m. Metal bem conhecido. Fig. Qualquer inſtrumento de ferro. Ponta de ferro. Ancora. Entre nauticos, *Achar ferro*, he achar fundo. *Deſte ferro*. Deſta viagem. *No plur.* Cadeas, grilhões &c.

Ferrolhar, v. a. Fechar com ferrolho. Fig. Prender.

Ferrolho, ſ. m. Ferro que correndo horizontal, ou perpendicularmente, ſerve para fechar a porta &c.

Ferropea, ſ. f. pen. l. (com *e* fechado) Grilhaõ.

Ferrugem, ſ. f. A coſtra, que com a humidade cria o ferro, e o vai gaſtando. Certa doença das plantas.

Ferrugento, adj. Que tem ferrugem. Fig. De máo goſto, velho.

Ferrugineo, adj. Entre os Poetas, de côr de ferrugem. Fig. Eſcuro, triſte.

Ferrumpeo, ſ. m. Eſpada ferrugenta. (T. pleb.)

Fertil, adj. no plur. -eis. Que produz muito.

Fertilidade, ſ. f. Qualidade de fertil.

Fertilizar, v. a. Fazer fertil.

Fervedouro, ſ. m. Deſaſſocego. *Fervedouro de gente*. Muita gente junta, e em movimento. Formigueiro, *fallando de formigas*.

Fervencia, ſ. f. Fervura, effervescencia.

Fervente, part. a. de Ferver. Ardente. Fervoroſo.

Ferver, v. a. Mover-ſe o liquido, e levantar-ſe em bolhas por cauſa do calor concebido, ou de fermentaçaõ. Eſtar em grande agitaçaõ, ou acçaõ. v. a. Fazer ferver.

Fervido, adj. pen. br. Abrazado, muito quente. *Fig.* Fervoroſo. Muito rapido.

Ferula, ſ. f. Planta, *por outro nome*, canafrechà.

Fervor, ſ. m. Fervura. Fig. Ardor de animo. Grande calor.

Fervorado, adj. Que obra com fervor, que tem fervor.

Fervoroſamente, adv. Com fervor.

Fervoroſo, adj. V. Fervorado. Feito com fervor.

Fervura, ſ. f. O movimento do liquido, que ferve. *Deitar agua no fervura*, no fig. Quebrar, abater o brio, o fervor, &c.

Feſta, ſ. f. Acçaõ publica feita em obſequio religioſo, ou profano. Demonſtraçaõ de amizade, alegria, &c. com que recebemos alguem.

Feſtaõ, ſ. m. -ões no plur. Ramalhete de flores, e folhagens entreſachadas. Obra de eſcultura, ou lavrada em metaes, que imita os feſtões.

Feſtejar, v. a. Fazer feſta. Dar moſtras de alegria. *Feſtejar comſigo*. Alegrar-ſe.

Feſtejo, ſ. m. V. Feſtim.

Feſteiro, ſ. m. O que faz a feſta á ſua cuſta.

Feſtim, ſ. m. Feſta particular, em que ha baile, e outros divertimentos, e ás vezes tambem banquete.

Feſtival, adj. Alegre, que dá moſtras de alegria.

Feſtivalmente, adv. Com alegria, com moſtras de alegria.

Feſtivo, adj. De feſta.

Feſto, ſ. m. (com *e* fechado) O comprimento do panno, ou o panno poſto ao comprimento. O direito do panno.

Fetal, ſ. m. Campo, onde ha muita herva, chamada féto.

Fetaõ, ſ. m. - ões no plur. He o meſmo que Feto, *herva*.

Fetido, adj. pen. br. Fedorento.

Feto, ſ. m. (com *e* aberto) *herva*. A creatura em quanto exiſte no ventre da mãi.

Feudatario, adj. Que paga feudo, ou recebido em feudo. Que eſtá ſujeito á juriſdiçaõ de hum Principe, ou Senhor, a quem paga feudo.

Feudo, ſ. m. Aquillo, de que o Principe, ou Senhor fez mercê a alguem cõm alguma obrigaçaõ.

Feveta, ſ. f. Fibra da carne. Carne ſem oſſo.

Fevereiro, ſ. m. O ſegundo mez do anno.

Fex, ſ. f. e

Fez, ſ. f. (com *e* aberto) no plur. - res. As borras do liquido, ou metal apurado.

Fia, ſ. f. e

Fiada, ſ. f. *Entre pedreiros*, he a carreira de pedras, ou tijolos aſſentados na cal.

Fiadilho, ſ. m. Borra da ſeda torcida em fio.

Fiador, - ora, adj. Que ſe obriga por outro. *Fiador*. Cordaõ que prende ao braço.

Fiadoria, ſ. f. Acçaõ de ficar por fiador. Obrigaçaõ do fiador.

Fiambre, ſ. m. A carne que ſe coze, ou aſſa para comer frio, ou que ſe guarda para outras comidas.

Fiança, ſ. m. A obrigaçaõ, que contrahe o fiador. Abonaçaõ. Eſterco de beſtas.

Fiadeiro, - a, m. f. Que fia.

Fiar, v. a. Fazer em fio. Vender a creditos. Confiar, eſperar.

Fiar-ſe, v. reſl. Confiar-ſe, pór a ſua confiança.

Fibra, ſ. f. Fio de carne, fevera. Fig. A fevera do linho, &c.

Fibula, ſ. f. (T. pöet.) Fivela.

Ficada, ſ. f. - Acçaõ de ficar, contraria á de partir.

Ficar, v. n. - quei. Naõ partir de algum lugar. Fig. Permanecer. Reſtar. *Ficar por*... Abonar, afiançar. *Ficar em fazer alguma couſa*, concertar-ſe com alguem em fazella. *Ficar pór fazer*. Naõ ſe fazer.

Ficçaõ, ſ. f. - ões no plur. Invençaõ fabuloſa. Acçaõ de fingir. A couſa fingida.

Fichu, ſ. m. Lenço grande de cobrir o peſcoço.

Ficticio, adj. Fingido, fabuloſo.

* Fictil, adj. em lugar de Ficticio.

Fidalgamente, adv. Á maneira dos Fidalgos. Fig. Eſplendidamente.

Fidalgarraõ, ſ. m. - ões no plur. Grande fidalgo. Diz-ſe do que quer camparde fidalgo.

Fidalgo, uſa-ſe como ſ. e adj. Que tem fidalguia. Fig. Nobre.

Fidalguia, ſ. f. Foro que o Rei concede aos que tem ſervido ao Eſtado, ou toma para o ſeu ſerviço, mandando regiſtrar o nome da peſſoa, a quem dá eſta qualificaçaõ.

Fidedigniſſimo, adj. ſup. de

Fidedigno, adj. Digno de fé.

Fideicommiſſario, adj. O que eſtá encarregado de algum fideicommiſſo.

Fideicommiſſo, ſ. m. A couſa, que o teſtador deixa a alguem com obrigaçaõ de entregalla a outrem em todo, ou em parte.

Fidelidade, ſ. f. Qualidade de fiel.

Fideos, ſ. m. plur. pen. l. Feveras de maſſa tiradas por alguidares com buraquinhos.

Fido, adj. por Fiel (entre Poetas)

Fiducia, ſ. f. Atrevimento. Eſforço.

Fiducial, adj. Diz-ſe da linha, ou fio de prata muito fino, que ſe póe nos oculos Aſtronomicos.

Fieira, f. f. Inſtrumento com furos para tirar fios dos metaes. Cordel para fazer dançar o piaõ. Enfiada, fileira.

Fiel, adj. Que guarda a fé promettida. Exacto. Em que alguem ſe confia.

Fiel, ſ. m. O ſervente, ou peſſoa de quem alguem faz confiança. Ferro perpendicular no meio dos braços da balança, que moſtra quando ha equilibrio. Official que vigia ſobre a exactidaõ das couſas. *Nas vinhas* he o pedaço de vara, que ſe deixa por baixo das outras para rebentarem della varas novas.

Fieldade, ſ. f. Fidelidade. (Eſte he hoje o mais uſado.)

Fielmente, adv. Com fidelidade. Exactamente.

Figa, ſ. f. Figura feita com a maõ fechada, e mettendo o dedo pollegar entre o index, e o medio, e he acçaõ de deſprezo, ou zombaria. A meſma figura feita de oiro, prata, azeviche, &c. *Figas* nos cavallos ſaõ huns redomoinhos de pello, que elles tem onde os fere a eſpora.

Figadal, adj. De figado. Fig. Entranhavel. Cheio de ſatisfaçaõ, de alegria interior.

Figadalmente, adv. Entranhavelmente.

Figadeira, ſ. f. Doença, que vem ao figado dos animaes.

Figado, ſ. m. Viſcera muito grande do animal dividida em duas pencas principaes. Fig. Valor. Eſpiritos. Diſpoſiçaõ do coraçaõ. *Figado de antimonio* he o que reſulta da detonaçaõ do antimonio com ſeu igual pezo de nitro, e fundido. *Figado de enxofre* he a combinaçaõ de enxofre com algumas materias alkalinas. Eſte nome lhes provém da ſemelhança que a ſua côr tem com a do figado dos animaes.

Figo, ſ. m. Fructo da Figueira.

Figueira, ſ. f. Arvore bem conhecida.

Figueiral, ſ. m. Arvoredo de figueiras.

Figueiredo, ſ. m. Antigamente era o meſmo que Figueiral: hoje he ſó appellido.

Figuinho, ſ. f. dim. de Figo.

Figura, ſ. f. A fórma externa de qualquer couſa. *Na Grammatica* he o modo de fallar, que parece contrario ás regras da Syntaxe Regular. Pintura. Symbolo. Imagem de couſa futura. *No plural* diz-ſe dos Actores de Theatro. Nota de Muſica.

Figuraçaõ, ſ. f. -ões no plur. Na Aſtrologia ſe toma por aſpecto, figura.

Figuradamente, adv. Em ſentido figurado.

Figurado, adj. Em que ha figuras Grammaticaes, ou rhetoricas. Part. de Figurar.

Figural, adj. Na Muſica diz-ſe do canto de orgaõ.

Figurar, v. a. Repreſentar. v. n. Parecer.

Figurarias, ſ. f. plur. Geſtos, com que ſe diverte as crianças.

Figurativamente, adv. Por figura. De huma maneira ſymbolica.

Figurativo, adj. Que figura. Que ſerve de figura.

Figurilha, m. f. De figura pequena, e má.

* Fiir *por* Acabar.

Fila, ſ. f. (T. milit.) Ordem, em que ſe põem os ſoldados huns atraz dos outros. *Fila de cães*, diz-ſe dos que vaõ ajoujados. *Caõ de fila* diz-ſe de huma caſta de cães, que ſe lançaõ aos bois, &c.

Filaça, ſ. f. O fio do linho.

Filagrana, ſ. f. Melhor he Filigrana. Obra fina de fio torcido, de oiro, ou prata.

Filandrás, ſ. f. plur. Bichinhos muito delgados, que ſe criaõ nos inteſtinos de algumas aves.

Filar, v. a. Lançar, aſſanhar o caõ de fila para pegar com os dentes. v. n. Pegar o caõ com os dentes. Fig. Tomar por força (T. pleb.)

Filaſterias, ſ. f. plur. Pergaminhos com feiçaõ de capellas, em que os Fariſeos inventáraõ trazer eſcritos os mandamentos da Lei.

Filaſtica, ſ. f. Fio, ou eſtopa, que ſe tira dos cabos deſtorcidos para fazer mialhar.

Filaterias, ſ. f. plur. Palavras demaſiadas para explicar hum conceito.

Fileira, ſ. f. Ordem dos ſoldados poſtos hombro a hombro. Enfiada de arvores poſtas em linha recta; ou de outra qualquer couſa.

Filele, ſ. m. pen. l. (com o primeiro *e* aberto) Tecido de lã, e delgado de Berberia.

Filerete, ſ. m. Inſtrumento de marcineiro. Rede á borda dos navios que ſe enche de ſacos de cortiça, ou couſas equivalentes para que embacem as balas.

Filete, ſ. m. Tudo o que ſerve de ornato na extremidade de qualquer obra.

Filha, ſ. f. A femea a reſpeito de ſeu pai, e de ſua mãi. V. Filho.

* Filhadalga *por* Fidalga.

Filhamento, ſ. m. Acçaõ de filhar, ou ſer filhado.

Filhar, v. a. Tomar em foro de fidalgo, regiſtrando os nomes das peſſoas com o foro, e moradia que ſe lhes dá. *Antigamente era*, Tomar por força, e *fallando de cães*, o meſmo que Filar.

Filho, ſ. m. O macho a reſpeito de ſeu pai, e mãi. Fig. Natural. Que tem fortuna em terra eſtranha. (E neſte ſentido ſe toma tambem o nome Filha) Obra, effeito.

Filhó, ſ. f. Maſſa frita em azeite, e paſſada por calda de açucar.

* Filhodalgo *por* Fidalgo. Eſte vocabulo parece que ſignifica filho de boa educaçaõ, de haveres, e bens, com o que ſe habilita para ſervir á Patria.

Filhote, filhota, m. f. Natural da terra.

Filiaçaõ, ſ. f. A deſcendencia, que tem os filhos de ſeus pais. A relaçaõ entre Capellas, e Parochias &c. de que aquellas dependem.

Filial, adj. De Filho, que tem filiaçaõ.

Filigrana, ſ. f. V. Filagrana.

Filipendula, ſ. f. *Herva.*

Filiſtria, ſ. f. (T. baixo) Brinco perigoſo.

Filomela, ſ. f. (T. poet.) Andorinha.

Filomeras, ſ. f. plur. pen. l. (com *e* aberto.) O meſmo que Filandras.

Filoſofal, adj. e outros, V. com *Ph.*

Filtraçaõ, ſ. f. - ões no plur. Acçaõ de filtrar.

Filtrar, v. a. Coar liquidos por peneira cobrindo-a de papel pardo, &c. para purificallo.

Filtrar-ſe, v. refl. Paſſar por glandulas, poros, &c. dos corpos animaes, vegetaes, e dos mineraes porоſos.

Filtros, ſ. m. plur. Amavios, remedios para conciliar amor.

Fim, ſ. m. (*f. antigamente*) Extremidade, cabo. Intento. Termo. *Fazer fim.* Pôr termo, morrer.

Fimbrado, adj. (T. de Braſ.) Franjado.

Fimbria, ſ. f. Franja.

Fimbriado, adj. Melhor que Fimbrado.

Final, adj. Concernente ao fim. Ultimo.

Finalizar, v. a. Acabar, dar fim, rematar.

Finalmente, adv. Por fim, em fim.

Finamente, adv. De hum modo fino.

* Finamento, ſ. m. *por* Morte.

Finanças, ſ. f. plur. He termo novamente recebido para ſignificar *Fazenda Real.*

Finar-ſe, v. refl. Attenuar-ſe, conſumir-ſe: antigamente Morrer. *Finado.* Que já morreo, defuncto.

Fincapé, ſ. m. Firmeza, que ſe faz aſſentando o pé com eſforço.

Fincar, v. a. - quei. Metter couſa pontaguda no chaõ. Fig. Metter com força.

Findar, v. a. Pôr fim, acabar.

Fineza, ſ. f. Delgadeza, Pureza, *fallando de metaes.* Acçaõ, ou ſignal de affecto, de amor ſingular. Acçaõ primoroſa entre as do ſeu genero. Subtileza. Deſtreza. Delicadeza.

Fingidamente, adv. Com fingimento.

Fingidor, -ora, m. f. Que finge.

Fingimento, ſ. m. Acçaõ de fingir. Ficçaõ.

Fingir, v. a. Inventar fabulas, fabular. Suppôr como certo. Imaginar. Enganar com apparencias, &c.

Fingir-ſe, v. refl. Tomar ares, dar moſtras do que naõ he.

Finitimo, adj. Comarcaõ. Que eſtá viſinho. Que confina.

Finito, adj. Que tem fim. Que he limitado. Oppoſto a *infinito.*

Fino, adj. Que naõ he groſſo. Que obra finezas. Delicado. Subtil. Superior em qualidade, perfeito no ſeu genero.

Finta, ſ. f. Tributo, que ſe lança a cada hum. Somma junta entre varios para deſpeza em commum.

Fintar, v. a. Lançar finta. v. n. *Fallando do paõ*, acabar de levedar.

Fintar-ſe, v. refl. Contribuir voluntáriamente.

Fio, ſ. f. Porçaõ torcida da fevera do linho, da lã &c. O gume do inſtrumento afiado. Enfiada. A porçaõ eſtendida, e delgada do metal, que paſſou pela fieira. Fig. Contexto ſeguido, *fallando do diſcurſo*, &c. no fig. agudeza, viveza.

Firma, ſ. f. O nome, com que cada hum ſe aſſigna n'huma carta &c. Fincapé.

Firmal, ſ. m. Peça antiga com que ſe prendiaõ os veſtidos. A ponta do cabreſto, que ſe ata nas argolas das ilhargas.

Firmamento, ſ. m. O Ceo, onde eſtaõ as eſtrellas fixas. Aquillo que aſſegura, e faz eſtavel.

Firmar, v. a. Fazer firme, eſtavel. *Firmar huma carta &c.* Aſſignar o nome nella em confirmaçaõ de verdadeirá.

Firme, adj. Immovel, fixo. Fig. Conſtante. Que perſevera. Que naõ muda.

Firmeza, ſ. f. Qualidade de firme. Segurança. Fig. Conſtancia, perſeverança. Aſſinco.

Firmidaõ, ſ. f. (T. Jurid.) Eſtabilidade.

Fiſcal, ſ. m. Que tem o encargo de vigiar ſobre a execuçaõ do que eſtá legislado, ordenado &c.

Fiſcal, adj. Do fiſco, concernente ao fiſco.

Fiſcalizar, v. a. Vigiar ſobre a execuçaõ da Lei, &c. Fig. Cenſurar.

Fiſco, ſ. m. O theſouro do dinheiro que reſulta das confiſcações, e outras penas, applicado para o Rei.

Fiſga, ſ. f. Eſpecie de garfo com haſte de páo, e as pontas farpadas, com que os peſcadores peſcaõ. Abertura eſtreita da porta &c.

Fiſgador, ſ. m. Que fiſga. (T. baixo) Que eſcarnece diſſimulando.

Fiſgar, v. a. - guei. Peſcar com fiſga.

(T. baixo) Eſcarnecer com diſſimulaçaõ.

Fifico, adj. V. com *Ph.*

Fiſſipede, adj. pen. br. Que tem a unha da pata fendida.

Fiſtula, ſ. f. *Na Poeſia*, Frauta paſtoril. Chaga funda, muito eſtreita na entrada, e mais larga para o fundo.

Fiſtular, v. a. V. Aſſiſtular.

Fita, ſ. f. Tecido eſtreito de lã, ou ſeda para atar, &c. *Fita gradual* entre os engenheiros, he huma fita com que ſe deſenhaõ os angulos na campanha, &c.

Fitamente, adv. Com os olhos fitos. Com o penſamento fito.

Fitar, v. n. Dar no fito. v. a. Fincar, pregar.

Fiteiro, -a, m. f. Que faz, ou vende fitas.

Fito, ſ. m. Páo fincado no chaõ, a que ſe atira com a bóla. Alvo. Fim.

Fito, adj. Fixo, fincado.

Fivela, ſ. f. Peça, com que ſe aperta o çapato, a liga dos calções, &c.

Fivelaõ, ſ. m. - ões no plur. Fivela grande.

Fiveleta, ſ. f. Levar á fiveleta para dizer levar pronto, ou prontà.

Fivelhaõ, V. Fivelaõ.

Fivelar, v. a. Apertar com fivela.

* Fiuſa, ſ. f. *por* Fiducia, confiança. Hoje uſaõ deſte termo ainda alguns, dizendo, por exemplo, *á fiuſa delle, á fiuſa diſſo, &c.* para dizer *fiado nelle, niſſo &c.*

Fixa, ſ. f. He a parte da macha-femea, que ſe prega na madeira.

Fixaçaõ, ſ. f. - ões no plur. Acçaõ de fixar. *Na Chimica* he a operaçaõ pela qual hum corpo volatil expoſto ao fogo violento naõ ſe evapora.

Fixamente, adv. Com firmeza, com ſegurança. Com attençaõ.

Fixante, part. a. de Fixar. Na Fortificaçaõ chama-ſe *linha de defenſa fixante* a que ſe tira ſem tocar a face des do angulo da cortina até o baluarte.

Fixar, v. a. Pregar, ou pegar hum papel em lugar publico. Na Chimica. Fazer fixaçaõ.

Fixo, adj. Firme, eſtavel. Certo. Pregado. *Na Chimica.* Que naõ ſe volatiliza.

Flaccido, adj. Molle. Murcho.

Flagellaçaõ, ſ. f. - ões no plur. Acçaõ de açoutar.

Flagellantes, ſ. m. plur. Hereges do ſeculo XIII.

Flagellar, v. a. Açoutar. Atormentar.

Flagello, ſ. m. Açoute. Caſtigo.

Flagicio, ſ. m. Maldade infame.

Flagicioſo, adj. Facinoroſo.

Flagrante, adj. (T. forenſe) *Em flagrante delicto*, iſto he, no acto de o commetter.

Flame, ſ. m. Maquina de que ſahem com impeto pontas de lancetas para fazer incifões. Uſaõ della os Alveitares, e tambem os Cirurgiões.

Flamine, ſ. m. Sacerdote entre os antigos Romanos

Flamma, ſ. f. Chamma de fogo.

Flammante, adj. Ardente. Luſtroſo.

Flammejante, adj. Que deita chammas.

Flammigero, adj. (T. Poet.) Que deita chammas.

Flammivomo, adj. pen. br. (T. Poet.) Que vomita chammas.

Flammula, ſ. f. Bandeirinha eſtreita, e comprida por modo de flamma.

Flanco, ſ. m. *Na Fortificaçaõ* he a parte entre o baluarte, e a cortina. Lado do exercito.

Flanquear, v. a. Guarnecer de flancos, iſto he, de ſorte que naõ haja parte que naõ ſeja defendida, e don-

Finamente, adv. De hum modo fino.

* Finamento, ſ. m. *por* Morte.

Finanças, ſ. f. plur. He termo novamente recebido para ſignificar *Fazenda Real.*

Finar-ſe, v. refl. Attenuar-ſe, conſumir-ſe: antigamente Morrer. *Finado.* Que já morreo, defuncto.

Fincapé, ſ. m. Firmeza, que ſe faz aſſentando o pé com eſforço.

Fincar, v. a. -quei. Metter couſa pontaguda no chaõ. Fig. Metter com força.

Findar, v. a. Pôr fim, acabar.

Fineza, ſ. f. Delgadeza, Pureza, *fallando de metaes.* Acçaõ, ou ſignal de affecto, de amor ſingular. Acçaõ primoroſa entre as do ſeu genero. Subtileza. Deſtreza. Delicadeza.

Fingidamente, adv. Com fingimento.

Fingidor, -ora, m. f. Que finge.

Fingimento, ſ. m. Acçaõ de fingir. Ficçaõ.

Fingir, v. a. Inventar fabulas, fabular. Suppôr como certo. Imaginar. Enganar com apparencias, &c.

Fingir-ſe, v. refl. Tomar ares, dar moſtras do que naõ he.

Finitimo, adj. Comarcaõ. Que eſtá viſinho. Que confina.

Finito, adj. Que tem fim. Que he limitado. Oppoſto a *infinito.*

Fino, adj. Que naõ he groſſo. Que obra finezas. Delicado. Subtil. Superior em qualidade, perfeito no ſeu genero.

Finta, ſ. f. Tributo, que ſe lança a cada hum. Somma junta entre varios para deſpeza em commum.

Fintar, v. a. Lançar finta. v. n. *Fallando do paõ*, acabar de levedar.

Fintar-ſe, v. refl. Contribuir voluntáriamente.

Fio, ſ. f. Porçaõ torcida da fevera do linho, de lã &c. O gume do inſtrumento afiado. Enfiada. A porçaõ eſtendida, e delgada do metal, que paſſou pela fieira. Fig. Contexto ſeguido, *fallando do diſcurſo*, &c. no fig. agudeza, viveza.

Firma, ſ. f. O nome, com que cada hum ſe aſſigna n'huma carta &c. Fincapé.

Firmal, ſ. m. Peça antiga com que ſe prendiaõ os veſtidos. A ponta do cabreſto, que ſe ata nas argolas das ilhargas.

Firmamento, ſ. m. O Ceo, onde eſtaõ as eſtrellas fixas. Aquillo que aſſegura, e faz eſtavel.

Firmar, v. a. Fazer firme, eſtavel. *Firmar huma carta &c.* Aſſignar o nome nella em confirmaçaõ de verdadeirá.

Firme, adj. Immovel, fixo. Fig. Conſtante. Que perſevera. Que naõ muda.

Firmeza, ſ. f. Qualidade de firme. Segurança. Fig. Conſtancia, perſeverança. Aſſinco.

Firmidaõ, ſ. f. (T. Jurid.) Eſtabilidade.

Fiſcal, ſ. m. Que tem o encargo de vigiar ſobre a execuçaõ do que eſtá legislado, ordenado &c.

Fiſcal, adj. Do fiſco, concernente ao fiſco.

Fiſcalizar, v. a. Vigiar ſobre a execuçaõ da Lei, &c. Fig. Cenſurar.

Fiſco, ſ. m. O theſouro do dinheiro que reſulta das confiſcações, e outras penas, applicado para o Rei.

Fiſga, ſ. f. Eſpecie de garfo com haſte de páo, e as pontas farpadas, com que os peſcadores peſcaõ. Abertura eſtreita da porta &c.

Fiſcador, ſ. m. Que fiſga. (T. baixo) Que eſcarnece diſſimulando.

Fiſgar, v. a. -guei. Peſcar com fiſga.

(T. baixo) Eſcarnecer com diſſimulaçaõ.

Fiſico, adj. V. com *Ph.*

Fiſſipede, adj. pen. br. Que tem a unha da pata fendida.

Fiſtula, ſ. f. *Na Poeſia*, Frauta paſtoril. Chaga funda, muito eſtreita na entrada, e mais larga para o fundo.

Fiſtular, v. a. V. Afiſtular.

Fita, ſ. f. Tecido eſtreito de lã, ou ſeda para atar, &c. *Fita gradual* entre os engénheiros, he huma fita com que ſe deſenhaõ os angulos na campanha, &c.

Fitamente, adv. Com os olhos fitos. Com o penſamento fito.

Fitar, v. n. Dar no fito. v. a. Fincar, pregar.

Fiteiro, -a, m. f. Que faz, ou vende fitas.

Fito, ſ. m. Páo fincado no chaõ, a que ſe atira com a bóla. Alvo. Fim.

Fito, adj. Fixo, fincado.

Fivela, ſ. f. Peça, com que ſe aperta o çapato, a liga dos calções, &c.

Fivelaõ, ſ. m. - ões no plur. Fivela grande.

Fiveleta, ſ. f. Levar á *fiveleta* para dizer levar pronto, ou pronta.

Fivelhaõ, V. Fivelaõ.

Fivelar, v. a. Apertar com fivela.

* Fiuſa, ſ. f. *por* Fiducia, confiança. Hoje uſaõ deſte termo ainda alguns, dizendo, por exemplo, *á fiuſa delle, á fiuſa diſſo, &c.* para dizer *fiado nelle, niſſo &c.*

Fixa, ſ. f. He a parte da macha-femea, que ſe prega na madeira.

Fixaçaõ, ſ. f. - ões no plur. Acçaõ de fixar. *Na Chimica* he a operaçaõ pela qual hum corpo volatil expoſto ao fogo violento naõ ſe evapora.

Fixamente, adv. Com firmeza, com ſegurança. Com attençaõ.

Fixante, part. a. de Fixar. Na Fortificaçaõ chama-ſe *linha de defenſa fixante* a que ſe tira ſem tocar a face des do angulo da cortina até o baluarte.

Fixar, v. a. Pregar, ou pegar hum papel em lugar publico. Na Chimica. Fazer fixaçaõ.

Fixo, adj. Firme, eſtavel. Certo. Pregado. *Na Chimica.* Que naõ ſe volatiliza.

Flaccido, adj. Molle. Murcho.

Flagellaçaõ, ſ. f. - ões no plur. Acçaõ de açoutar.

Flagellantes, ſ. m. plur. Hereges do ſeculo XIII.

Flagellar, v. a. Açoutar. Atormentar.

Flagello, ſ. m. Açoute. Caſtigo.

Flagicio, ſ. m. Maldade infame.

Flagicioſo, adj. Facinoroſo.

Flagrante, adj. (T. forenſe) *Em flagrante delicto*, iſto he, no acto de o commetter.

Flame, ſ. m. Maquina de que ſahem com impeto pontas de lancetas para fazer inciſões. Uſaõ della os Alveitares, e tambem os Cirurgiões.

Flamine, ſ. m. Sacerdote entre os antigos Romanos

Flamma, ſ. f. Chamma de fogo.

Flammante, adj. Ardente. Luſtroſo.

Flammejante, adj. Que deita chammas.

Flammigero, adj. (T. Poet.) Que deita chammas.

Flammivomo, adj. pen. br. (T. Poet.) Que vomita chammas.

Flammula, ſ. f. Bandeirinha eſtreita, e comprida por modo de flamine.

Flanco, ſ. m. *Na Fortificaçaõ* he a parte entre o baluarte, e a cortina. Lado do exercito.

Flanquear, v. a. Guarnecer de flancos, iſto he, de ſorte que naõ haja parte que naõ ſeja defendida, e don-

de naõ ſe poſſa fazer fogo ao inimigo fronteiro, e de lado.

Flato, ſ. m. Ventoſidade.

Flatoſo, adj. Que cauſa flatos.

Flatulencia, ſ. f. O meſmo que Flato.

Flatulento, adj. Que cauſa flatos. Que padece de flatos.

Flavo, adj. Louro.

Flauta, ſ. f. V. Frauta.

Flebotomano, adj. Sangrador.

Flecha, e outros. V. com *Fr.*

Flegma, ſ. f. Hum dos quatro humores. Fig. Vagar. (T. Chim.) A parte aquoſa, e inſipida, que com a diſtillaçaõ ſe ſepara de qualquer corpo.

Flegmatico, adj. De flegma. Em que domina mais a flegma. Fig. Vagaroſo, deſcançado no que faz.

Fleima, ſ. f. O meſmo que Flegma.

Fleimaõ, ſ. m. - ões no plur. Tumor.

Fleimatico, adj. V. Flegmatico.

Fleuma, ſ. f. V. Flegma.

Flexibilidade, ſ. f. Qualidade de flexivel.

Flexivel, adj. Que facilmente ſe dobra.

Flexuoſo, adj. Que vai fazendo voltas.

Flexura, ſ. f. O meſmo que dobradura.

Flocco, ſ. m. Melhor que Floco, e Froco. Cordaõſinho de ſeda com felpa muito curta, e ſolta. Bocadinhos de ſeda crua, ou de lã fina para far, que ſe fazem redondos, e ſofos. *Floco de neve* ſe diz da que fica pendurada das arvores, &c. como em fios.

Flor, ſ. f. Producçaõ dos vegetaes, onde ſe contém as ſementes da frúctificaçaõ. Fig. A parte principal, ou eſcolhida de qualquer couſa. A parte mais ſubtil. Livel. Superficie. Ornatos da eloquencia, e poeſia. Os chimicos chamaõ *flores* a materia pura, e ſublimada.

Florada, ſ. f. Flores de laranja confeitadas.

Floraõ, ſ. m. - ões no plur. *Entre marinheiros* ſaõ as grandes flores, que ſervem de ornato. Coche pequeno á caſtelhana.

Floreante, part. a. de

Florear, v. a. Ornar com flores, com graça. v. n. Obrar com graça.

Florecencia, ſ. f. Acçaõ de florecer.

Florecente, part. a. de

Florecer, v. n. Lançar flor. Eſtar em vigor, no viçoſo da idade, &c. v. a. Fazer florecer.

Florenciado, adj. *No Brazaõ*, Que remata em flor de liz.

Florente, adj. Que eſtá em flor. Fig. Que eſtá no auge.

Floreſta, ſ. f. Mata.

Florêta, ſ. m. (com *ê* fechado) Certo paſſo na dança.

Floreteado, adj. *No Brazaõ* ornado de flores.

Floreyo, ſ. m. Acçaõ de florear. Fig. Adorno.

Flórido, adj. pen. br. Elegante. Bem viſtoſo.

Florido, adj. pen. l. Que eſtá em flor. Ornado de flores.

Florim, ſ. m. Certa moeda entre os Hollandezes, e outros.

Fluctiſonante, adj. (T. Poet.) V. Unidiſono.

Fluctuaçaõ, ſ. f. - ões no plur. Acçaõ de fluctuar.

Fluctuante, adj. part. a. de

Fluctuar, v. n. Boiar á diſcriçaõ das ondas. Fig. Vacillar.

Fluctuoſo, adj. Que faz ondas. Fig. Tormentoſo. Sujeito a tormentas.

Fluente, adj. Fluido. Que vai correndo, *falland̃o de liquido.*

Fluido, adj. Que naõ he ſolido. Fig. Que naõ tem firmeza. Molle.

Fluvial, adj. De rio.

Flux. Uſa-ſe deſta palavra com a par-

ticula *a* neſtas, e ſemelhantes fraſes. *Eſtar a flux*, no jogo he ter todas as cartas de trunfo. *Ter todos os votos a flux*, Ter todos os votos ſeguidos. *Levar tudo a flux*, Sem eſcapar nada &c.

Fluxaõ, ſ. f. - ões no plur. (T. Med.) Correnteza de humores para alguma parte do corpo. *Na Mathematica* chamaõ *Calculo*, ou *Methodo dos fluxões* o calculo differencial.

Fluxibilidade, ſ. f. Qualidade de ſer pouco duravel, pouco eſtavel.

Fluxo, ſ. m. Correnteza. *Fluxo, e refluxo* (*fallando da maré*) enchente, e vaſante.

Foaõ, ſ. m. Homem, que naõ ſe nomea.

Foca. V. Phoca, *que he melhor*.

Foçar, v. a. Revolver com o focinho. *Diz-ſe dos porcos*. Tambem ſe póde eſcrever *Foſſar*.

Fociles, ſ. m. plur. Nome que os Anatomicos daõ aos oſſos da perna.

Focinhada, ſ. f. Pancada com o focinho.

Focinheira, ſ. f. Nos arreios do cavallo he o meſmo que *Bocal*. Tambem ſe tama por *Focinho*. Fig. Roſto carrancudo.

Focinho, ſ. m. Roſto do animal, e fig. do homem. Fig. Roſto carrancudo.

Focinhudo, adj. De focinho. Fig. Carrancudo.

Fóco, ſ. m. Na Fiſica, e Mathematica he o ponto de uniaõ. *Na Medicina* he a parte, onde reſide a cauſa da doença.

Fofice, ſ. f. Inchaçaõ molle. Fig. Oſtentaçaõ falſa.

Foſo, adj. Que tem mais ar, do que ſubſtancia. Fig. Vaõ, ſem fundamento.

Fogaça, ſ. f. Bolo de muita maſſa, para ſe dar em premio ao que vence na luta, &c. Paõ grande. Polo que ſe offerece a algum Santo, e o que o arremata eſtá obrigado a offerecer outro melhor, ou igual no anno ſeguinte.

Fogagem, ſ. f. Erupçaõ, que vem á pelle com inflammaçaõ.

Fogal, ſ. m. *No Minho*, he hum tributo que ſe paga por cada hum dos fógos.

Fogaõ, ſ. m. - ões no plur. Parte da chaminé onde ſe accende o fogo. Na culatra da peça he a parte della, onde eſtá o ouvido, e nella ſe póe a eſcorva.

Fogareiro, ſ. m. Vaſo de cobre, ou de barro em que ſe faz lume de carvaõ, ou com brazas. Fogaréo.

Fogaréo, ſ. f. Concha de ferro aberta em cima levantada ſobre huma haſte, em que ſe accendem materias oleoſas para allumiar.

Fogo, ſ. m. Hum dos quatro elementos. Fig. Caſa. Ardor, vehemencia. *Povoar de fogo morto*, Povoar inteiramente o lugar, onde naõ havia hum ſó fogo. *Fogos errantes*, Meteoros igneos. *Fogo de artificio*, ou *artificial*, he o que ſe faz com polvora, nos divertimentos, e feſtas.

Fogoſo, adj. Abrazado, ardente. Fig. Impaciente, colerico, ardente. Ardego, *fallando de cavallo*.

Fogueo, ſ. m. Tributo de entrada, e ſahida que ſe pagava em Goa pelas fazendas.

Fogueira, ſ. f. Grande lavareda de ramia, lenha &c.

Foguete, ſ. m. Canudo enleado, e breado ſocado de polvora temperada para fogos de artificio. Fig. (T. familiar) Reprehenſaõ.

Fogueteiro, ſ. m. O que faz foguetes, que faz fógos artificiaes.

Foinha, f. f. e
Foinho, f. m. V. com *Fa.*
Fojo, f. m. Cova funda, e redonda para apanhar lobos, &c. He ſubtilmente coberta para os fazer cahir nella. Cova nas minas.
Folar, f. m. O preſente que ſe dá pela Paſchoa.
Folego, f. m. pen. br. Reſpiraçaõ. O eſpaço de tempo que ſe concede para fazer alguma couſa, *ou* em que ſe ceſſa de trabalhar para recreio. Fig. Alento. Alivio do trabalho.
Folga, f. f. Ocio, deſcanço, recreação.
Folgadamente, adv. Deſcançadamente. Commodamente.
* Folgança, f. f. *por* Folga.
Folgar, v. n. Ceſſar de trabalhar. Alegrar-ſe, ter goſto de alguma couſa. v. a. (T. naut.) Alargar.
Folgaſaõ, - ſona, adj. no plur. - ões - onas. Amigo de brincar, jovial.
Folguedo, f. m. Paſſatempo, divertimento.
Folha, f. f. Parte dos vegetáes bem conhecida, que guarnece os ramos das arvores, e arbuſtos, os talos das plantas, e hervas, e o calix das flores. Chapa delgada de metal. A parte afiada da eſpada, e outros inſtrumentos afiados. O ferro da charrua, que abre a terra. Metade da taboa ſerrada de alto a baixo. Porçaõ de terra que ſe deixa deſcançar, e ſerve para paſto.
Folhagem, f. f. Todas as folhas, que contém qualquer vegetal. Muitas folhas. Obra que repreſenta folhas.
Folhar-ſe, v. reil. Criar folhas a arvore, o arbuſto &c.
Folhear, v. a. Paſſar os olhos por hum livro: ir correndo as folhas delle.
Folheca, f. f. Flocco de neve.
Folhelho, f. m. A pellicula fina, que cobre o legume. A pellicula que tem a uva.
Folheta, f. f. Folha pequena de metal.
Folheto, f. m. Papel impreſſo, que ordinariamente conſta de huma folha, e contém alguma noticia.
Folho, f. m. Excreſcencia do caſco da beſta. *No plural* toma-ſe pela guarniçaõ que ſe põe na extremidade das ſaias, anagoas, &c. e de algumas obras de lençaria como toalhas, &c.
Folhoſo, adj. e
Folhudo, adj. Que tem muitas folhas.
Folia, f. f. pen. l. Dança de varias peſſoas ao ſom de tambor, pandeiro &c.
Foliaõ, f. m. O que dança ao ſom de pandeiro, &c.
Foliar, v. a. Dançar ao ſom de pandeiro, &c.
Folle, f. m. Maquina de fazer vento, compoſta de peças de varias eſpecies, que ſaõ hum cano de ferro, couros de vaca, perada, curvatões, rodetes, e tangedouros. V. eſtes quatro ultimos vocabulos em ſeus lugares. Eſpecie de ſaco de coiro, de que uſaõ os camponezes para acarretar trigo, ou farinha. Genero de fructo da Africa.
Folliculo, f. m. dim. de Folle.
Foloſa, f. f. Ave de pennas pardas nas coſtas, e brancas na barriga.
Fome, f. f. Grande appetite de comer. Falta de viveres. Penuria. Chama-ſe *canina* quando he inſaciavel.
Fomentaçaõ, f. f. - ões no plur. Remedio externo, que ſe compõe de ſubſtancias fervidas, ou poſtas de infuſaõ, em agua, leite, &c. ou ſó deſtes liquidos.
Fomentador, - ora, m. f. Que fomenta. Fautor.
Fomentar, v. a. Applicar á parte doen-

fe fomentações. Uſar de meios para que alguma couſa ature. *Entre os Chimicos* contribuir para a exiſtencia, e duraçaõ de alguma couſa. Fig. Concorrer para o augmento de alguma couſa. Proteger. Cevar.

Forno, ſ. m. Vaſilha em que ſe torra no Brazil, pondo-a ſobre forno quente, ou lume, a maſſa da mandioca, depois de ter-lhe tirado a maior humidade, paſſada por peneira.

Fona, ſ. f. Faiſca apagada. Fig. Ridiculo, eſcaſſo, meſquinho.

Fontanella, ſ. f. Fonte, que ſe abre com cauterio em algum membro do corpo.

Fontange, ſ. m Antigamente era ornato de pedraria.

Fonte, ſ. f A naſcente d'agua. Ferida aberta com cauterio para evacuaçaõ de máos humores Fig. Origem. Parte da teſta de cada hum dos lados acima das faces.

Fonteſinha, ſ. f. e

Fontinha, ſ. f. dimin. de Fonte.

Fóra, adv. Da parte de fóra. Sem, contra, excepto. *Eſtar fóra de...* em diverſos ſentidos, quer dizer, Eſtar longe, livre. *Eſtar fóra de ſer.* Naõ ſer.

Foragido, adj. pen. l. Que anda fugitivo por crime.

Foral, ſ. m. Carta de leis, ou privilegios dados a alguma cidade, corporaçaõ, &c.

Foraõ, ſ. m. -ões no plur. pen. l. Animalejo, de que ſe ſervem os caçadores para caçar coelhos. Fig. Diz-ſe do que he entremettido, que tudo quer averiguar.

Foraſteiro, adj. O que naõ he da meſma terra.

Forca, ſ. f. Patibulo, onde ſe enforcaõ os condemnados á morte.

Força, ſ. f. Qualidade de poder produzir movimento. Vigor do corpo. Eſforço do animo, valor. Viveza, actividade. Violencia. Efficacia. Numero, quantidade. No plur. *Forças* (fallando de qualquer eſcritura) o principal, a ſubſtancia.

Forçadamente, adv. Por violencia, conſtrangidamente.

Forcado, ſ. m. Páo com duas pontas, que ſerve de mexer a palha, &c.

Forçado, adj. part. de Forçar. *Forçado* (fallando de herdeiro) o que ſuccede em virtude da lei teſtamentaria *Forçados das galés*, Os que ſaõ conſtrangidos por caſtigo a trabalhar nellas. *Forçado* ſe diz tambem do eſtilo, que naõ he corrente.

Forçadõr, ſ. m. O que fórça mulheres.

Forcadura, ſ. f. Diſtancia entre as duas pontas do forcado. O vaõ, ou abertura, parecida com a forcadura.

Forcar, v. a. -quei. Revolver com o forcado.

Fórçar, v. a. Conſtranger. Impellir. Reforçar. *Forçar huma mulher.* Ter copula com ella á força.

Forcejar, v. a. Fazer força para vencer, ou reſiſtir.

Forçoſamente, adv. Com forças, com vigor. Por força, neceſſariamente.

Forçoſo, adj. Que tem forças, vigor, robuſto. Que conſtrange, que violenta, que obriga. Rijo, *fallando do vento.*

Forçura, ſ. f. V. Freſſura. Camarote pequeno no theatro junto á platea.

Forçureira, ſ. f. V. Freſſureira.

* Foreca *por* Caderno.

Forcira, adj. Que paga foro. ſ. m. O que traz aforado algum predio. Fig. O que vive em obrigaçaõ a alguem.

Forenſe, adj. Do foro judicial.

Foreſteiro, ſ. m. Titulo antigo em

Flandres, equivalente a Governador, ou Capitaõ General.

Forgicado, adj. Formado. Eu eſcrevêra forjicado.

Forja, ſ. f. Fogaõ do ferreiro, e de outros, que trabalhaõ em algumas obras de metal.

Forjador, ſ. m. Meſtre da forja.

Forjar, v. a. Trabalhar em forja. Fazer, ou attribuir falſamente. *Forjar palavras*, he inventallas, e imitallas, ſegundo a ſua analogia, na lingua para que ſaõ adoptadas.

Fórma, ſ. f. *Na Filoſofia* he a diſpoſiçaõ da materia, que conſtitue differença entre as eſpecies. Figura. Modo. Imagem, modelo. *No plural*, Formalidades. *Argumentar em fórma*, argumentar conforme as regras.

Forma, ſ. f. (com ó fechado) Inſtrumento de çapateiro, em que prega os preparos de couro, e ſóla para fazer o çapato. *Na Typografia* he a uniaõ n'huma taboa, das paginas que devem imprimir huma das faces da folha de papel. A taboa, com feiçaõ de perna de homem, onde ſe mettem as meias. Molde ſobre que ſe fazem maſcaras, &c. Paõ de aſſucar, que ſe tira da forma.

Formaçaõ, ſ. f. Acçaõ de formar, ou de formar-ſe.

Formador, -ora, m. f. Que dá fórma.

Formaflanco, adj. m. *Na Fortificaçaõ* diz-ſe do angulo formado da demigolla, e de huma linha lançada entre os extremos da demigolla, e do flanco.

Formal, adj. Concernente á forma. *Formaes* ſe diz das palavras que ſe achaõ eſcritas, ou alguem diſſe, e que ſe repetem tem a menor alteraçaõ.

Formalidade, ſ. f. Maneira de proceder eſtabelecida pela lei, ou coſtume. Regularidade.

Formaõ, ſ. m. -ões no plur. Inſtrumento de carpinteiro. *Na Aſia* chamavaõ *Formaõ* a Eſcritura, ou Carta Real, ou de Vice-Rei.

Formar, v. a. Dar fórma, feiçaõ a huma couſa. Fazer. Deſcrever. Pôr em ordem. Traçar, meditar.

Formar-ſe, v. refl. Tomar fórma. Fazer-ſe. *Formar-ſe* na Univerſidade, he ſahir approvado no fim do anno, que ſe emprega de mais na frequentaçaõ das aulas, depois do de Bacharel.

Formatura, ſ. f. Exame no fim do anno depois do de Bacharel. A ordem do exercito.

Formeiro, ſ. m. Que faz fôrmas de çapatos.

Formidando, adj. e

Formidavel, adj. Que ſe deve temer, que he para temer.

Formidoloſo, adj. Que mette medo.

Formiga, ſ. f. Inſecto bem conhecido. *A' formiga*, expreſſaõ que ſignifica pouco a pouco.

Formigaõ, ſ. m. *Na Fortificaçaõ* fallando de muros he o meſmo que dizer feito de pedregulho, e ſaibro traçados de cal, e calçados entre taboas. *Formigaõ de polvora*. Raſtilho para dar fogo á mina.

Formigar, v. n. que ſó tem as terceiras peſſoas; (fallando do corpo) Sentir comichaõ.

Formiguejar, v. n. O meſmo que Formigar.

Formigueiro, ſ. m. Cova de formigas. Fig. Fervedouro de inſectos juntos, Ajuntamento grande de gente. Doença do cavallo *por outro nome* Formiguilho. Comichaõ no corpo, ou em alguma parte delle, como ſe por elle paſſaſſem formigas.

Formigueiro, adj. Diz-ſe do ladraõ,

ou ladra, que furta couſas pequenas, que faz pequenos furtos.

Formiguilho, ſ. m. ou Formigueiro. Buraco entre o caſco, e o ſauco do cavallo, *doença*.

Formoſamente, adv. Com bem ordenada proporçaõ das partes.

Formoſear, v. a. V. Aformoſear.

Formoſentar, v. a. V. Aformoſear.

Formoſo, adj. Que tem excellente proporçaõ nos membros, e nas feições.

Formoſura, ſ. f. Excellente proporçaõ de membros, e feições.

Formula, ſ. f. Contexto de palavras, ou regra que ſe coſtuma obſervar para fazer alguma couſa.

Formular, v. a. Dar formula.

Formulario, ſ. m. Livro, que contém formulas.

Formuliſta, ſ. m. Rigoroſo na obſervancia das formalidades, e formulas.

Fornaceiro, ſ. m. O que na caſa da moeda trabalha nas fornalhas.

Fornacos, ſ. m. plur. Entre carpinteiros ſaõ huns páos pregados pelo eſpigaõ acima.

Fornada, ſ. f. A quantidade de paõ, que ſe coze de huma vez. *Cozer a fornada*, vulg. (fallando dos bebedos) Cozer a bebedeira.

Fornalha, ſ. f. Eſpecie de forno ſobre o fogaõ, onde ſe atêa o lume.

Fornear, v. a. Fazer as vezes, ou o officio de forneiro. Dar botes, *fallando de lanças*, para que o inimigo naõ ſe chegue.

Fornecer, v. a. Abaſtecer, prover do neceſſario.

Fornecimento, ſ. m. Abaſtecimento, provimento do que he neceſſario.

Forneiro, -a, m. f. O que ſerve no forno, que põe a cozer o paõ.

* *Forneſinho por* Baſtardo.

Fornicaçaõ, ſ. f. - ões no plur. Copula carnal.

Fornicar, v. a. -quei. Ter copula carnal.

Fornicario, adj: Luxurioſo, dado aos prazeres ſenſuaes.

Fornice, ſ. m pen. br. Arco da abobada, da porta.

Fornido, adj. Baſtecido, corpulento, cheio, groſſo, forte. Part. de Fornir.

Fornilho, ſ. m. A cova na forja, onde eſtaõ as brazas, e vem dar o vento, que faz o folle. *Na Fortificaçaõ*, Camera da mina, cova onde ſe ataca a polvora.

Fornimento, v. a. Acçaõ de fornir. Madeira de bordo. Groſſura do corpo membrudo.

Fornir, v. a. Abaſtecer. Encorpar, ou engroſſar.

Forno, ſ. m. Obra de abobada feita de pedra e cal, onde ſe atêa o fogo, para cozer o paõ, a louça &c.

Foro, ſ. m. Tribunal, em que ſe adminiſtra a Juſtiça. Juriſdiçaõ. *Fallando da conſciencia*, dizemos *Foro interno*. Antigamente tomava-ſe tambem por *Foral*. Condiçaõ, ou graduaçaõ civil. *Ir pelo foro da terra*. Proceder como os outros. *Eſtar em foro*. Eſtar na poſſe. *Viver ſem foro*. Naõ ter a quem dar contas. Uſo, coſtume, graduaçaõ, direito, prerogativa, lei, obrigaçaõ. Aforamento. Renda, que paga o Foreiro.

Forquilha, ſ. f. Inſtrumento de páo com duas, ou tres pontas.

Forragaitas, m. f. ch. Que poupa miudezas, demaſiadamente meſquinho.

Forrageador, ſ. m. O que vai forragear.

Forrageal, ſ. m. Lugar onde ha forragem.

Forragear, v. a. Buſcar o paſto para as beſtas do exercito.

Forragem, ſ. f. Paſto das beſtas do exercito.

Forramento, ſ. m. O meſmo que Alforria.

Forrar, v. a. Pôr forro. Cobrir. Poupar. Dar alforria.

Forrar-ſe, v. reſl. Poupar-ſe, livrar-ſe. Cobrir-ſe. Refarcir-ſe, desforrar-ſe.

Forregeal, ſ. m. V. Forrageal.

Forrejar, v. a. Roubar o campo inimigo.

Forreta, m. f. Que poupa demaſiado.

Forriel, ſ. m. (T. mil.) Official de graduaçaõ inferior á de Sargento.

Forro, adj. Livre da eſcravidaõ. Livre. Que naõ pága foro, &c. *No plur.* pronuncia-ſe com o primeira *ó* aberto.

Forro, ſ. m. A couſa com que ſe reveſte outra. *No plural* pronuncia-ſe o primeiro *ô* fechado.

Fortalecer, v. a. Dar forças. Fortificar. Esforçar.

Fortalecimento, ſ. m. Acçaõ de dar, *ou* de cobrar força.

Fortaleza, ſ. f. Esforço do animo. Força do corpo, robuſtez. Praça pequena bem fortificada.

Forte, ſ. m. Praça pequena cercada de foſſos, de baluartes, &c. Obra feita de trincheira para diverſos fins. Entre Moedeiros, o tenue exceſſo da moeda ſobre o peſo que devia ter exactamente ſegundo a lei. V. *Febre.* Certa moeda no tempo d'El-Rei D. Fernando. Peças para fortificar qualquer obra. Parte a mais eſcura que póde ſer das cores.

Forte, adj. Robuſto, rijo, que tem força. Groſſo, ſolido. Aſpero, *fallando de acções, ou palavras, &c.* Muito eſpirituoſo, *fallando de licores.* Fortificado.

Fortemente, adv. Com força, vigor, com aſpereza.

Fortidaõ, ſ. f. Força, *diz-ſe do que naõ he facil de quebrar, romper &c.* (Naõ ſei que ſe uſe no plural.)

Fortificaçaõ, ſ. f. - ões no plur. Obra para defender, e fortificar huma praça. Acçaõ de fortificar.

Fortificador, ſ. m. Que fortifica.

Fortim, ſ. m. Obra pequena de fortificaçaõ para ſegurança das linhas de circunvallaçaõ.

Fortuitamente, adv. Por caſualidade.

Fortuito, adj. Caſual, continente. Que naõ he feito de propoſito.

Fortum, ſ. m. ult. l. Cheiro deſagradavel.

Fortuna, ſ. f. Sorte, boa ou má ventura. Trabalho. Riſco. Poſſes, riquezas, haveres.

Fortunado, V. Afortunado. Feliz. Deſditoſo.

Fortunio, ſ. m. Sorte, ou deſtino proſpero.

Foſca, ſ. f. Repreſentaçaõ enganoſa. Demonſtraçaõ exterior.

Foſſa, ſ. f. Cova. *Na Anatomia* Foſſas naſaes ſaõ as cavidades do nariz.

Foſſado, adj. Fundo como foſſo.

Foſſete, ſ. m. Foſſo pequeno.

Foſſil, adj. Que ſe acha na terra cavando-a.

Foſſo, ſ. m. Profundidade aberta ao redor da praça.

Foſa, ſ. f. Tela fina com cadilhos, e liſtras.

Foteado, adj. Coberto de foſa; á maneira de foſa. Feito de foſa.

Fouçada, ſ. f. Golpe de fouce.

Fouce, ſ. f. Inſtrumento de ferro: ha huma que ſerve de ſegar, e outra de roçar ſilvados.

Foucinha, ſ. f. e

Foucinho, ſ. m. Fouce pequena.

Fovente, adj. (T. Med.) Que fomenta.

Fouteza, Fouto. Hoje dizemos Afouteza, Afouto.

Fouveiro, adj. Diz-se do cavallo, ou beſta, que tem a côr da ave chamada abetarda.

Foyo, ſ. m. O meſmo que Fojo.

Foz, ſ. f. Entrada, paſſo eſtreito do rio, &c.

Fracamente, adv. Com fraqueza.

Fracaſſar, v. a. Derribar. Arruinar.

Fracaſſo, ſ. m. Queda, e eſtrondo do edificio, que ſe derriba. Affolaçaõ. Pancada procedida de queda. *Entre o vulgo* Deſgraça.

Fracçaõ, ſ. f. - ões. no plur. Na Arithmetica he o numero que ſe compõe de partes de unidade. Infracçaõ.

Fraco, adj. Que tem pouca força, ou ſubſtancia. Covarde. Inſignificante.

Fractura, ſ. f. Quebradura.

Fradaria, ſ. f. Grande numero de Frades. Tambem ſe toma pela totalidade dos Frades.

Frade, ſ. m. Nome commum de todos os Religioſos, que trazem capello. *Frades, entre eſpadeiros*, ſaõ dois ferros do banco, que ſuſtenta a traveſſa, *onde* aguçaõ as eſpadas. *Na imprenſa* claros, que ficaõ por imprimir, por falta de tinta, &c. *Nos teares de franja* chamaõ *Frade* a hum páo roliço, onde ſe enrola a linha de que ella ſe faz.

Fradeſco, adj. De Frade.

Fradeſilho, ſ. m. Ave, *chamada tambem* Fradinho.

Fradete, ſ. m. Peça dos fechos da eſpingarda.

Fradilho, ſ. m. dim. de Frade. Ave, V. Fradeſilho. Flor roxa. No lagar de azeite chamaõ-ſe *fradinhos* os páoſinhos que levantaõ a parte ſuperior da ceira para ſe lhe metter a azeitona.

Fraga, ſ. f. Penedia raſa com altibaixos, e que ſe mette pela terra. O toſco da madeira que ſe desbaſta.

Fragalheiro, adj. Trapeiro.

Fragalho, ſ. m. Trapo.

Fragante. O meſmo que Fragrante.

Fragaria, ſ. f. pen. br. Planta, cujo fructo chamamos Morangos.

Fragata, ſ. m. Embarcaçaõ de guerra menor que a náo. Embarcaçaõ de rio pequena de remos, e de véla.

Fragateiro, ſ. m. O que ſerve na fragata de rio para a marear, e remar.

Fragil, adj. Quebradiço. Fig. Que tem pouca duraçaõ. Sujeito a cahir em culpa.

Fragilidade, ſ. f. Qualidade de fragil. Fig. Pouca duraçaõ. Pouca firmeza. Facilidade em peccar.

Fragiliſſimo, ſup. de Fragil.

Fragmento, ſ. m. Pedaço. Migalha. Reſto de obra litteraria, ou parte della.

Frago, ſ. m. Entre caçadores he o meſmo que feitio.

Fragoa, ſ. f. *Entre ferreiros* he o meſmo que Forja. Fig. Fogo vivo. Fragura.

Fragoar, v. a. Metter o ferro na fragoa.

Fragor, ſ. m. Eſtampido, fracaſſo.

Fragoſidade, ſ. f. Aſpereza do monte, que tem altibaixos.

Fragrancia, ſ. f. Cheiro ſuave.

Fragrante, adj. Cheiroſo.

Fragua, ſ. f. V. Fragura, de que parece contracçaõ.

Fragueirice, ſ. f. Acçaõ de fragueiro.

Fragueiro, adj. Dado a exercicios duros do campo. Fig. Incançavel. Aſpero de condiçaõ. Activo. Fogoſo. Naõ mimoſo.

Fragura, ſ. f. V. Fragoſidade.

Fralda, ſ. f. A parte da camiza da cintura para baixo. Parte do veſtido talar, des do joelho até o chaõ. Fig. Extremidade baixa do monte: outros eſcrevem Falda.

Fraldado, adj. Que tem fralda.

Fraldaõ, ſ. m. - ões no plur. Na armadura era a parte, que cobria da cintura para baixo.

Fraldejar, v. a. Andar pela falda, ou fralda do monte; &c.

Fraldeiro, adj. De fralda. Diz-ſe de huma caſta de cães pequenos.

Fraldelhim, ſ. m. e

Fraldelim, ſ. m. O meſmo que guardapé.

Fraldido, adj. Que tem fralda larga.

Fralhilha, ſ. m. A fralda de couro, de que uſaõ na infantaria os porta-machados, e de que antigamente uſavaõ os ſerranos. Avental de couro.

Framea, ſ. f. Alabarda antiga, de que uſavaõ os Allemães antigamente.

Francalete, ſ. m. Correa do coldre com fivela para ſegurallo á ſella.

Francamente, adv. Com franqueza, com liberalidade, com deſengano.

Franças, ſ. f. plur. Os ramos mais altos da palmeira, e de qualquer arvore.

Francear, v. a. Cortar as franças. Andar pelas franças.

Francela, ſ. f. Na Beira he o nome, que daõ á caſa, onde ſe fazem os queijos. Queijeira.

Francelho, ſ. m. Ave de rapina.

Franchado, adj. *No Brazaõ ſignifica* diagonalmente dividido em duas partes iguaes da direita para a eſquerda.

Franco, adj. Livre, que naõ engana. Sincero. Liberal. *Vento franco* Vento largo. Para todos, *fallando de comida*, v. g. Meza franca. Lingua Franca, he huma miſtura de Francez, Italiano, Heſpanhol, &c. de que ſe uſa no Levante.

Franco, ſ. m. Moeda de França, que equivale a 160 rs.

Francolim, ſ. m. Ave com pintas brancas, e negras, e criſta loura.

Frandulage, ſ. f. Diz-ſe das couſas de pouca valia.

Frandulho, adj. Que mudou os coſtumes nacionaes.

Franga, ſ. f. Gallinha, que ainda naõ põe ovos, *ou* os começa a pôr.

Frangaõ, ſ. m. pen. br. - ães no plur. Frango.

Frangipano, adj. Preparado, *ou* perfumado com cheiros, que levaõ almiſcar.

Frangivel, adj. V. Fragil.

Frango, ſ. m. O pinto crefcido que ainda naõ he gallo, gallo novo. Mais uſado que Frangaõ.

Frangue, adj. Epitheto, que os Mouros daõ aos Europeos.

Franja, ſ. f. Fios de oiro, prata, ſeda, lã, ou linho pendentes de hum tecido, que ſervem para orlar, ou ornar muitas couſas.

Franjar, v. a. Ornar, ou orlar com franja.

Franquear, v. a. Facilitar a entrada, o paſſo. Aplanar as difficuldades. Permittir a entrada livre. Offerecer com liberalidade. Paſſar além.

Franqueza, ſ. f Sinceridade. Liberalidade. Immunidade, licença para ſe fazer livremente alguma couſa.

Franquia, ſ. f. V. Franqueza. Aſylo, couto.

Franzino, adj. Delgado, que tem pouco corpo.

Franzir, v. a. Fazer prégas. Enrugar.

Fraquear, v. n. ou

Fraquejar, v. n. Debilitar-ſe. Deſanimar. Naõ reſiſtir.

Fraqueiro, adj. Que tem poura ſubſtancia. Que he fraco, leve.

Fraqueza, ſ. f. Falta de força. Falta de ouſadia. Debilidade.

Fraquinho, adj. dim. de Fraco.

Fraſca, ſ. f. Louça de meza. Utenſilios de coſinha. Vitualhas. Em Trazdos-Montes ſignifica alvoroço com palavras, e ſignaes de alegria; ou tambem de inquietaçaõ, e colera.

Fraſcal, ſ. m. O meſmo que Faſcal. Parece-me melhor orthographia Fraſcal.

Fraſcaria, ſ. f. Vicio dos que ſaõ dados ao uſo illicito dos prazeres venereos.

Fraſcario, adj. Dado á fraſcaria.

Fraſco, ſ. m. Vaſo de vidro com gargalo muito curto. *Entre os ourives* ſaõ duas peças de bronze, onde ſe calca a area para ſe tirar o molde da obra. Polvorinho, *fallando de polvora.*

Fraſe, ſ. f. Modo de fallar elegante.

Fraſear, v. a. Ornar com fraſes.

Fraſqueira, ſ. f. Caixa com repartições para accommodar fraſcos para embarque &c.

Fraſqueta, ſ. f. *Na Typographia*, Grade, ou caixilho com que o impreſſor cobre, para que naõ ſe ſuje, a folha de papel aſſentada ſobre o tympano para levalla á imprenſa: tem dois arganeos onde encaixa a chaveta, que a ſegura aos dos tympano.

Fraſquinho, ſ. f. dim. de Fraſco.

Fraternal, adj. De irmaõ.

Fraternidade, ſ. f. Irmandade.

Fraterno, V. Fraternal. *Fraterna, f.* (como ſubſt.) Reprehenſaõ aſpera.

Fratricida, m. f. Que matou ſeu irmaõ.

Fratricidio, ſ. m. Aſſaſſinio de irmaõ.

Fratriſſas, ou

Fratriſas, ſ. f. plur. Irmãos, que guardavaõ a regra da ordem de Malta, e viviaõ em ſuas caſas. Irmãas.

Fraude, ſ. f. e

Fraudulencia; ſ. f. Engano encoberto.

Fraudulentamente, adv. Com fraude.

Fraudulento, adj. Que uſa de fraude no fallar, ou obrar. Enganoſo.

Frauta, ſ. f. Inſtrumento muſico de cana, ou buxo, comprido, e oco com buraquinhos, onde ſe põem os dedos para fazer differentes ſons com o ar, que ſe ſopra. Outros eſcrevem *Flauta.*

Frautar, v. a. Fazer com que ſeja piano, e brando como o da frauta o ſom do inſtrumento. Fig. Fazer branda, *fallando da voz.*

Frautar-ſe, v. reſl. Fallar com voz branda, e affectada.

Frauteiro, ſ. m. e

Frautiſta, m. f. Que toca frauta.

Frecha, ſ. f. f. V. Setta. *De frecha.* Em direitura, ſem parar. Eſpecie de alavanca para erguer as pontes levadiças, e nella eſtaõ preſas, e ſe enrolaõ as cordas, com que as pontes ſe levantaõ.

Frechada, ſ. f. Tiro, ou ferida de frecha.

Frechal, ſ. m. Os carpinteiros daõ eſte nome ao vigote, onde prégaõ os barrotes do telhado.

Frechar, v. a. Ferir com frecha. *Frechar o arco.* Levar a frecha á corda delle para atiralla.

Frecharia, ſ. m. Grande numero de frechas.

Frecheiro, adj. Que traz arco, e frecha. Que uſa della.

Freguez, m. f. O que compra, ou vende a peſſoa certa. Fig. O que he da Parochia, Parochiano.

Freguezia, ſ. f. O uſo de ir comprar

a parte certa. Igreja Parochial. As peſſoas afreguezadas.

Freieiro, ſ. m. Que faz freios. Melhor he eſcrever *Freyeiro.*

Freio, V. Freyo.

Freira, ſ. f. Religioſa de qualquer Ordem.

Freirar-ſe, v. refl. Tomar o habito de freire de alguma das ordens militares.

Freiratico, adj. Que pertence á freira. Proprio de freira. *Freiratico*, ſe diz tambem do que tem correſpondencias illicitas com freiras.

Freire, ſ. m. Cavalleiro de Ordem miſitar, que vive em communidade. Antigamente ſe dizia de qualquer frade. Tambem he Appellido.

* Freiria, ſ. f. Communidade de freiras.

Freirice, ſ. f. Acçaõ, ou maneira de freiras. A correſpondencia illicita com freiras.

Freixo, ſ. m. Arvore ſylveſtre, alteroſa, e direita. *Na poeſia* toma-ſe fig. por navio, baixel.

Fremente, part. a. de

Fremir, v. n. Bramir. Na poeſia, Fazer, dar grande ſom.

Fremito, ſ. m. pen. br. Bramido. Rumor. (Naõ he muito uſado.)

Freneſi, ſ. m. Delirio continuo com febre, e inquietaçaõ. Fig. Diſparate com teima.

Frenetico, adj. Doente de freneſi.

Frente, ſ. f. A parte dianteira.

Frequencia, ſ. f. Repetiçaõ amiudada de acções, ou acontecimentos. Concurrencia aſſidua de peſſoas.

Frequentaçaõ, ſ. f. - ões no plur. Acçaõ de frequentar. Trato frequente.

Frequentadamente, adv. Com frequencia.

Frequentar, v. a. Fazer qualquer acçaõ com frequencia, como ir, viſitar, converſar, concorrer &c. e ſe *diz* das peſſoas, e das couſas.

Frequentativo, adj. m. Na Grammatica ſe diz do verbo que affirma acçaõ amiudada.

Frequente, adj. Continuo em fazer huma acçaõ. Repetido muitas vezes.

Frequentemente, adv. Com frequencia.

Freſcal, adj. De pouco tempo, freſco.

Freſcamente, adv. De pouco tempo, de novo.

Freſco, ſ. m. Ar entre frio, e quente. *Pintar a freſco*, iſto he, com agua, ſobre parede naõ enxuta. *Fallar freſco*, famil. Uſar de palavras deshoneſtas.

Freſco, adj. De calor moderado. De pouco tempo, novo. Fig. Rijo, *fallando das peſſoas velhas.* Sem cançaço, nem affronta. Diz-ſe do que acaba de fazer alguma couſa. *Entre nauticos, e fallando do vento*, Favoravel, e moderadamente forte.

Freſcor, ſ. m. e

Freſcura, ſ. f. Qualidade de freſco.

Freſqueta, ſ. f. Melhor que *Froſqueta.*

Freſquidaõ, ſ. f. - ões no plur. V. Freſcura.

Freſſura, ſ. f. Melhor que Forçura, e Froſſura. As viſceras todas do animal morto, como coraçaõ, figado, &c. *por outro nome* Deventre, ou Debulho.

Freſſureiro, - a, m. f. Que vende freſſura.

Freſta, ſ. f. Abertura eſtreita. Vaõ entre os dentes, *fallando delles.*

Freſtado, adj. (T. de Braſaõ) Guarnecido de peças diſpoſtas á maneira de freſtas, ou grades.

Fretamento, ſ. m. Acçaõ de fretar.

Fretar, v. a. Tomar, e dar de aluguel huma embarcaçaõ.

Frete, ſ. m. O preço, que ſe paga

por ir na embarcaçaõ, ou pelo aluguel della.

Fréto, ſ. m. He o meſmo que éſtreito de mar.

Frey, *ou* **Frei**, ſ. m. (contracçaõ de *Freyre*, que quer dizer irmaõ) Prenome de que uſaõ a maior parte dos Religioſos profeſſos.

Freyo, ſ. m. Inſtrumento de ferro, ou outro metal, a que eſtaõ preſas as redeas, para governar o cavallo. Fig. O que ſerve de moderar, de conter. Ligamento, que prende o prepucio á glande do membro viril.

Friacho, adj. (T. famil.) Tibio.

Friagem, ſ. f. Cerraçaõ humida do ar com frio na eſtaçaõ do inverno.

Frialdade, ſ. f. Qualidade fria. Humor frio, que ſe detem em alguma parte do corpo. O frio.

Friamente, adv. Tibiamente.

Friavel, adj. Que ſe quebra com facilidade.

Fricatte, ſ. m. Comida de carne de vaca, ou de ave feita com manteiga, gemmas d'ovos, &c.

Fricçaõ, ſ. f. - ões no plur. (T. Med.) O meſmo que eſfregaçaõ. O attrito, ou reſiſtencia que acha o corpo da parte d'outro ſobre que roça.

Frieira, ſ. f. Tumor cauſado pelo frio nas mãos, ou nos pés.

Frieiraõ, adj. m. Deſengraçado, ſem ſabor.

Frieza, ſ. f. Falta de calor, pouco fervor. Semſaboria.

Frigideira, ſ. f. Vaſo para frigir. Mulher que frige.

Frigidiſſimo, adj. ſup. Muito frio.

Frigido, adj. (T. poet.) O meſmo que frio.

Frigir, v. a. no part. - frito. Cozer em manteiga, ou azeite na frigideira. Eſte verbo fazem huns irregular na 1. peſſoa do Preſente do Indicativo, mudando o *g* em *j*, e nos outros tempos em que o *j* ſe ajunta ao *a*, quando ſe no Preſente do Infinitivo eſcreveſſem Frijir, ficava ſendo regular. Outros o fazem irregular mudando o *i* em *e*, dizendo no Preſente do Indicativo, Tu freges, elle frege. No Imperativo, Frege tu, além da irregularidade, que lhe daõ os outros, como fica dito.

Frio, adj. Que naõ tem calor algum ſenſivel. Fig. Sem graça, ſem ſabor, que naõ tem viveza, actividade.

Frio, ſ. m. A ſenſaçaõ, que cauſa o ar frio, a neve, e outras couſas frias ao tocallas. O tempo, ou a atmoſphera que caúſa em nós eſta ſenſaçaõ. Senſaçaõ interior, que acompanha a algumas febres.

Frioleira, ſ. f. Dito, acçaõ frivola, ſem fundamento, deſengraçada; tollice.

Friorento, adj. Que he muito ſenſivel ao frio.

Friſa, ſ. m. O pelo do panno. *Na Typographia* he o meſmo que *Bronqueta*.

Friſaõ, ſ. m. - ões no plur. Diz-ſe do cavallo que he grande, e poſſante, como os da Friſia.

Friſar, v. a. Encreſpar a friſa. Fig. Encreſpar, *fallando do cabello*. Tocar levemente. v. n. Aſſimilhar-ſe, ſer analogo.

Friſo, ſ. m. Na Architetura he o remate que divide a obra da cornija.

Fritada, ſ. f. Qualquer comida frita na frigideira.

Frito, adj. part. irreg. de Frigir.

Frivolo, adj. Vaõ, inutil, que naõ tem fundamento.

Froçadura, ſ. f. Ornato de froços.

Froco, ſ. m. V. Flocco.

Froncil, adj. Dizia-ſe antigamente de huma caſta de lençaria.

Frondente, adj. Que tem folhas. Uſado na Poeſia.

Frondifero, adj. e

Frondoſo, adj. Que tem muitas folhas, folhudo, ramoſo.

Fronha, ſ. f. Eſpecie de ſaco, em que ſe mette o traveceiro. No Minho chamaõ *Fronha* a porta do pateo. Fig. O corpo, ou veſtido.

Fronta, ſ. f. Termo de que uſa o porteiro dos leilões, e quer dizer Declaraçaõ, denuncia.

Frontaberto, adj. Diz-ſe do cavallo, ou egoa, que tem huma grande malha branca na teſta.

Frontal, ſ. m. A peça, com que ſe cobre a parte dianteira do altar. Peça do freio, que cinge a teſta da beſta. *Frontal* he tambem a parede interior nos quartos da caſa, que tem pouca fortaleza, e he delgada, feita ordinariamente de tabique. *Na Artilheria* he a peça da mira, que ſe aſſenta no collo do canhaõ para fazer bem a pontaria.

Frontaleira, ſ. f. A ſanefa, que ſe põe por cima das portas, ou janellas de travez.

Frontar, v. a. Fazer fronta, propôr, denunciar alguma couſa.

Frontaria, ſ. f. Frontiſpicio, fachada, frente. fig. a primeira face.

Fronte, ſ. f. Teſta. Frente. Fig. Face, roſto.

Fronteira, ſ. f. Confim, ou limite de hum Reino, &c.

Fronteiro, adj. Que eſtá defronte. Situado na fronteira. Antigamente davaõ eſte epitheto ao Capitaõ da Praça, que ficava na Fronteira, aſſim cómo o ſoldado de qualquer preſidio na Fronteira.

Frontino, adj. Diz-ſe do cavallo, ou beſta que tem ſignal branco na teſta. Fig. Diz-ſe burro frontino, da peſſoa que naõ tem vergonha.

Frontiſpicio, ſ. m. A fachada de hum edificio. A pagina primeira em que eſtá o titulo do livro. *Na Architectura* he a obra do remate do portico.

Frota, ſ. m. Ajuntamento de navios, que navegaõ juntos. Armada.

Frouva, ſ. f. Ave, com pennas brancas no peito.

Froxamente, adv. Com pouca força. Tibiamente. Eſte vocabulo, e os ſeguintes eſcrevem alguns com s antes do x.

Froxel, ſ. m. Pêlo muito macio das aves.

Frouxeza, ſ. f. e

Froxidade, ſ. f. ou

Froxidaõ, ſ. f. - ões no plur. Qualidade da couſa, que eſtá bamba. Fig. Falta de fortaleza, de firmeza, de reſoluçaõ. Tibieza.

Froxo, adj. Que eſtá bambo. Fig. Tibio, irreſoluto, falto de valor, de actividade. *Froxo*, fallando da terra, delgada, ſem ſubſtancia. *A froxo*, V. Flux.

Fructifero, adj. Que dá fructo.

Fructificar, v. a. - quei. Dar fructo, fallando de plantas, e fig. do engenho, &c.

Fructificativo, adj. Que dá, ou faz dar fructo.

Fructa, ſ. f. e

Fructo, ſ. m. Melhor que Fruto, Fruta.

Fructuoſamente, adv. Com fructo. Utilmente.

Fructuoſo, adj. Que dá, ou faz dar fructo. Fig. Proveitoſo, util.

Frugal, adj. Moderado em gaſtar, &c.
Frugalidade, f. f. Qualidade de frugal.
Frugicado *por* Forgicado.
Fruiçaõ, - f. f. - ões no plur. Poſſe, gozo de qualquer couſa.
Fruir, v. n. Gozar. Desfructar. Pouco uſado.
* Fruita *por* Fructa.
* Fruito *por* Fructo.
Fruncho, - f. m. e
Frunculo, f. m. Eſpecie de Flegmaõ, ou Tuberculo com inflammaçaõ.
Fruſtradamente, adv. e
Fruſtraneamente, adv. De balde, em vaõ.
Fruſtraneo, adj. Baldado, inutil, que naõ tem effeito.
Fruſtrar, v. a. Fazer que naõ tenha effeito, ou utilidade. Privar da couſa devida.
Fruſtrar-ſe, v. reſl. Ficar ſem effeito, ou utilidade, &c. malograr-ſe.
Fruſtratorio, adj. Que deixa ſem effeito. Que naõ dá proveito. Fruſtraneo.
Fruta, f. f. O fructo das arvores, que ſe póde comer: melhor Fructa. *Fruta nova*, nome de huma eſpecie de damaſco.
Fruteiro, - a, m. f. Que vende fructa.
Frutice, f. m. pen. br. Planta menor que o arbuſto.
Fruto, f. m. O producto dos vegetaes, e animaes. Fig. Proveito. Melhor Fructo.
Fruxo *he corrupçaõ de* Fluxo.
Fuaõ, V. Fulano.
Fucinheira, e outros. Melhor he Focinheira, &c.
Fueiro, f. m. Hum dos páos, fincados no leito do carro para ſegurar a carga. Outros lhe chamaõ *Eſtadulho*.
Fuga, f. f. *O meſmo que* Fugida. Fig. Vaõ em que ſe move alguma maquina. *No folle dos Fundidores* he o buraco, que ſe tapa no rodete com huma chapeleta de ſola, para que naõ ſáia o ar que entrou por elle. Parte do edificio, contra a qual forcejaõ outras, e que as ſoſtem para naõ cahirem. *Na Muſica* he hum periodo harmonioſo arrebatado.
Fugace, adj. V. Fugaz.
Fugacidade, f. f. Qualidade do que foge facilmente. Brevidade de duraçaõ.
Fugalaça, f. f. Corda, que ſe larga ao animal prezo, para que correndo poſſa esbravear, e çançar. Fig. Prazo que ſe dá para fazer alguma couſa.
Fugaz, adj. Que foge facilmente. Fig. Que tem pouca, ou breve duraçaõ.
Fugente, adj. (T. de Braſaõ) Pintado em ar de quem foge.
Fugida, f. m. Acçaõ do que foge, ou fugio.
Fugidiço, adj. e
Fugidio, adj. Que deſertou, que fugio.
Fugir, v. n. Auſentar-ſe ſecretamente, ou tambem para evitar algum mal. Salvar-ſe. Reſguardar-ſe. Eſcapar. Neſte ſentido ſe diz do que naõ ſe alcança com a viſta, e entaõ ſe diz, Fugir á viſta, e *Fugir da viſta* he retirar-ſe para naõ ſer viſto. Eſte verbo he irregular, e na ſegunda, e terceira peſſoa do S. do preſente do Indicativo faz *Foges*, *Foge*, e na terceira do Plural *Fogem*. Na 1. do S. neſte tempo muda o *g* em *j*, *Fujo*, e aſſim meſmo na terceira do S. e P. do Imperativo, e em todas as do Preſente do Conjunctivo, *Fuja &c.*
Fugitivo, adj. Que foge, ou que fugio. Que paſſa rapidamente, fugaz.
Fugiaõ, - ona, m. f. - ões no plur.

Coſtumado a fugir. Hoje dizem Fujaõ, Fujona.

Furinha, ſ. f. Eſpecie de marta, ou raposa pequena.

Fula, ſ. f. Empola. *Na Aſia* daõ eſte nome a hum licor eſpirituoſo, e forte. *Entre os canarins* he o meſmo que flor. *Fulofula*, aperto de gente.

Fulano, - a, m. f. Termo de que nos ſervimos, quando naõ nomeamos as peſſoas.

Fulgente, adj. Que luz como o claraõ do relampago.

Fulgentiſſimo, adj. ſup. de Fulgente.

Fulgor, ſ. m. Entre Poetas o meſmo que Reſplendor.

Fulgurante, part. a. de

Fulgurar, v. n. Abrir claraõ, que precede o raio, lançar coriſcos. Fig. Brilhar muito.

Fulguroſo, adj. Que fulgura.

Fulheira, ſ. f. Trapaça no jogo.

Fulheiro, adj. Trapaceiro no jogo.

Fuligem, ſ. m. Eſpecie de ferrugem, que com o fumo ſe cria nas chaminés, e no fundo das vaſilhas, que vaõ ao lume. Ferrugem diz-ſe dos metaes, e Fuligem ſó das chaminés.

Fuliginoſo, adj. Que tem fuligem.

Fulminador, - ora, m. f. Que fulmina.

Fulminante, part. a. de Fulminar. Que imita o raio.

Fulminar, v. n. - Lançar raios. v. a. Fig. Fazer eſtrago. Caſtigar com rigor.

Fulmineo, adj. Que brilha como o raio. Que faz eſtrago como o raio.

Fulminoſo, adj. Que diz reſpeito ao raio.

Fulo, adj. De côr negra, que naõ he bem fixa, e tira para amarella.

Fulvo, adj. De côr loura, entre roxa, e amarella.

Fumaça, ſ. f. Fumo, que ſahe do fogo. O fumo do papel queimado, ou de lá, que ſe applica como remedio. Vapor do licor forte, que ſobe á cabeça, e perturba o juizo. Fig. Vaidade.

Fumar, v. n. V. Fumegar. Fig. Ter grande ira. v. a. Fig. Conſumir, diſſipar. Tirar ás eſcondidas.

Fumarada, ſ. f. Muito fumo. Muita preſumpçaõ.

Fumaria, ſ. f. pen. br. Herva, por outro nome Fumo da terra.

Fumear, v. a. V. Fumegar.

Fumegar, v. n. - guei. Deitar, ou fazer fumo. Elevar-ſe como o fumo.

Fumeiro, ſ. m. O interior da chaminé, por onde ſobe o fumo. *Carne &c. de fumeiro*, A que ſe ſeca ao fumo.

Fumifero, adj. Que deita fumo.

Fumo, ſ. m. As partes oleoſas, humidas, e de diverſas naturezas, que exhalaõ os corpos expoſtos ao fogo. Vapor que exhalaõ os liquidos, quando fervem, e tudo o que fermenta. Fig. Preſumpçaõ, vaidade. Certo tecido fino, e tranſparente de côr preta de que ſe uſa nos lutos.

Fumoſo, adj. Que lança fumo. Fig. Vaidoſo, preſumido.

Funambulo, ſ. m. pen. br. Que faz habilidades ſôbre-corda, volantim.

Funçaõ, ſ. f. - ões no plur. Exercicio das faculdades naturaes, ou moraes. Exercicio de algum emprego, ou officio. Feſta, ou feſtim.

Funce, ſ. m. Caſta de embarcaçaõ Aſiatica.

Funchal, ſ. m. Terra, onde ha muito funcho.

Funcho, ſ. m. *Herva.*

Funda, ſ. f. Inſtrumento de atirar pedras. Inſtrumento de que ſe uſa para ſujeitar as hernias, ou quebraduras.

Fundaçaõ, ſ. f. Acçaõ de fundar.

Fundador, - ora, m. f. O que funda.

Fundagem, ſ. f. A borra, pé do liquido, que fica no fundo do barril.

Fundamental, adj. Que ſerve de baſe, de fundamento.

Fundamentar, v. a. Segurar; fazer eſtavel, firme.

Fundamento, ſ. m. Alicerce. Fig. A couſa, ou peſſoa em que ſe funda eſperança, a confiança de alcançar alguma couſa. *A fundamento*, fundado em razaõ, naõ ſuperficialmente.

Fundar, v. a. Lançar os fundamentos. Edificar. Erigir. Eſtabelecer. Examinar, ver o fundo. Aſſentar como em fundamento.

Fundar-ſe, *v. reſl.* Fazer fundamento.

Fundear, *v. n.* Buſcar, chegar ao fundo. Entre nauticos dar fundo em algum porto, enſeada &c.

Fundeiro, ſ. m. e

Fundibulario, ſ. m. Que peleijava com funda.

Fundiçaõ, ſ. f. - ões no plur. Acçaõ de fundir metaes. Officina, onde elles ſe fundem para fazer obras.

Fundidor, ſ. m. Que trabalha em fundiçaõ.

Fundilho, ſ. m. Parte dos calções, ou das celouras, que fica entre as pernas immediata ao eſcroto.

Fundir, v. a. Derreter metaes, obrar em metal fundido. Fig. Conſumir. Render. Ser util. Contribuir.

Fundir-ſe, v. reſl. Ir-ſe ao fundo, ir-ſe abaixo, dar de ſi.

Fundo, ſ. m. A parte inferior do vaſo. Profundidade. Fig. O capital, *fallando do dinheiro, riquezas, ou haveres de cada hum. Dar fundo*, ſurgir, lançar ferro. *Ir a fundo*, Ir a pique.

Fundo, adj. Profundo, alto. Fig. Que naõ he facil de perceber-ſe.

Fundura, ſ. f. Diſtancia de alto a baixo. Profundidade.

Funebre, adj. Concernente, ou pertencente a exequias. Triſte. Que põe em triſteza.

Funeral, ſ. m. Enterro, exequias.

Funeral, adj. De enterro, de exequias, que traz, ou annuncia morte.

Funereo, adj. V. Funebre. *Uſado entre poetas.*

Funeſtaçaõ, ſ. f. - ões no plur. Acçaõ de funeſtar.

Funeſtar, v. a. Profanar com efuſaõ de ſangue. Entriſtecer.

Funeſto, adj. Triſte, Fatal.

Fungaõ, ſ. m. - ões no plur. Eſpecie de cogumelo, que ſerve para tingir linhas.

Fungar, v. n. Fazer ſonido, inſpirando o ar pelo nariz.

Fungo, ſ. m. V. Fungaõ. Excreſcencia de carne eſponjoſa.

Fungoſo, adj. Semelhante ao cogumelo. Eſponjoſo.

Funicular, adj. Em que ſe trabalha com cordas. Que ſe compõe de cordas.

Funil, ſ. m. Vaſo do feitio quaſi de fino, cujo gargalo termina em ponta, o qual ſe mette nos gargalos de outros vaſos para deitar-lhes qualquer liquido ſem entornar-ſe.

Funileiro, ſ. m. O que trabalha em obras de folha de Flandres, e faz funis &c.

Furacaõ, ſ. m. - ões no plur. Vento repentino, e furioſo.

Furador, ſ. m. Inſtrumento de furar. *No plural* toma-ſe tambem pelas cartas menores no jogo do ganha-perde.

Furaõ, ſ. m. V. Foraõ. pen. l.

Furar, v. a. Fazer buraco com verruma, ou outro qualquer inſtrumen-

to pontagudo ; abrir , ou franquear o paſſo ; Penetrar com o entendimento.

Furcula , ſ. f. pen. br. (T. Anat.) O oſſo , que vai do peito , e encaixa no hombro.

Furfuraceo , adj. pen. br. De farelos , ſemelhante a farelo.

Furia , ſ. f. Ira precipitada. Força violenta. Impreſſaõ violenta. Divindade infernal , *na Mythologia.*

Furibundo , adj. V. Furioſo.

Furioſamente , adv. Com furia.

Furioſo , adj. Que tem o eſpirito agitado de ira precipitada. Muito violento , muito activo. Que faz grande impreſſaõ.

Furna , ſ. f. Cova ſoterrada.

Furo , ſ. m. Buraco feito com inſtrumento agudo.

Furor , ſ. m. Exceſſo de qualquer paixaõ. Loucura inquieta. Força impetuoſa , e violenta.

Furriel , ſ. m. *O meſmo que* Forriel.

Furtacor , m. f. Que reflecte varias cores.

Furtadamente , adv. Ás eſcondidas.

Furtadelas. Termo de que uſamos neſta fraſe adverbial , *ás furtadelas* , querendo dizer ás eſcondidas

Furtado , part. de Furtar. Deſviado , encoberto , eſcondido.

Furtafogo. Palavra compoſta , de que ſó uſamos quando dizemos *Lanterna de furtafogo* , iſto he , lanterna em que ſe eſconde a luz , ou lume , por meio de hum cilindro de lata , a que ſe dá volta.

Furtar , v. a. Haver , ou tomar contra a vontade de ſeu dono. Deſviar. Falſificar , *fallando de firmas* , &c. Retirar.

Furtar-ſe , v. reſl. Deſviar-ſe , fugir.

Furtivamente , adv. V. Furtadamente.

Furtivo , adj. Feito occultamente , a furto.

Furto , ſ. m. O que ſe toma contra a vontade de ſeu dono. Acçaõ de furtar. *A furto* , Ás eſcondidas.

Furunculo , ſ. m. Melhor que *Furuncolo.*

Fuſa , ſ. f. He huma nota de muſica. Duas fuſas valem huma ſemi-colcheа.

Fuſco , adj. Que tira a côr negra.

Fuſada , ſ. f. A porçaõ de linho &c. que contém o fuſo. Golpe de fuſo.

Fuſeiro , ſ. m. Que faz fuſos.

Fuſelo , ſ. m. Hum dos páos roliços de huma roda do carrete da atafona , em que entraõ os dentes de outra roda.

Fuſil , e outros. Melhor Fuzil.

Fuſo , ſ. m. Peça de páo roliço , que da baſe vem adelgaçando para cima , inſtrumento de que uſaõ as mulheres que fiaõ. *No lagar* , Páo torneado em eſpiras , que entraõ pela porca na cabeça da vara. *No relogio* , Peça onde eſtá enrolada a corda.

Fuſorio , adj. De fundiçaõ.

Fuſta , ſ. f. Embarcaçaõ Aſiatica comprida , e chata , que navega a remos , e á véla.

Fuſtalha , ſ. f. Grande numero de fuſtas.

Fuſtaõ , ſ. m. - ões no plur. Eſpecie de lençaria , que he tecida de cordões.

Fuſte , ſ. m. Páoſinho , de que uſaõ os ourives , embetumado n'hum dos extremos , onde eſtaõ pegadas as peças para lavrallas ao buril. Fuſte da columna , o corpo , ou tronco della.

Fuſtete , ſ. m. Páo de que ſe ſervem os tintureiros para tingir de côr amarella.

Fuſtigar , v. a. - guei. Caſtigar com vara. *Na artilheria.* Varejar os canhões.

Futil , adj. O meſmo que Frivolo , ſem fundamento.

Futilidade , ſ. f. Qualidade de futil. Falta de fundamento.

Futuridade, ſ. f. Qualidade de futuro. Acontecimento, ou tempo por vir.

Futuro, adj. Que ha de ſer. Que ha de vir.

Fuzaõ, ſ. f. - ões no plur. Acçaõ de derreter, ou derreter-ſe o metal, &c.

Fuzela, ſ. f. *No Brazaõ* eſpecie de fuſo, de que ſe ornaõ os eſcudos.

Fuzil, ſ. m. Argola da cadeia. Inſtrumento para ferir lume na pederneira. Argola, com que ſe ſegura o ferro dá enxó ao cabo della. O claraõ, que reſulta da materia electrica, quando ſe inflamma nas nuvens. adj. Epitheto, que daõ ás penas maiores, que vulgarmente chamaõ *teſouras* nos côtos das azas de qualquer ave.

Fuzilaõ, ſ. m. Ferro, com que ſe prende a fivela na correa da parte interior.

Fuzilar, v. n. Fazer relampagos. Fazer claraõ. Fig. Ameaçar.

Os vocabulos que alguns eſcrevem com FY *vejaõ-ſe em* FI.

PROLOGO.

Seguindo o exemplo de bons Diccionariſtas omitti neſte Diccionario as numeroſas citações, e allegações, que occupariaõ huma boa terça parte do ſeu volume, e contentei-me de dar a cada vocabulo as ſignificações proprias, e translatas, que ſe achaõ em noſſos claſſicos, e ſaõ conhecidas dos eruditos. Alguns vocabulos accreſcentei que naõ ſe achaõ n'outros Diccionarios, e varios que ſe achaõ n'huns, e n'outros naõ. Antes de lançar maõ á penna, para emprehender eſte trabalho, bem adverti que naõ era obra para hum ſó homem, e por eſſa meſma razaõ me determinei a metter hombros a ellé, lembrando-me que quanto maior for o numero dos que ſe reſolverem a fazer o meſmo que eu faço, ſerá eſte o meio de virmos a conſeguir hum bom Diccionario. Neſte aponte os vocabulos antiquados notando-os com o aſteriſco *, e dando-lhes a intelligencia que elles tinhaõ. Os que por pouco uſados, ou pórque a ſua orthografia naõ he a mais correcta, tambem os dou a conhecer declarando qual he o vocabulo pelo qual ſe tomaõ, dizendo, por exemplo, *Solubel* por *ſoluvel*. Evitei abbreviações, que ſempre ſaõ enfadonhas ao Leitor, e ſó uſei das que ſaõ mais triviaes, e conhecidas. Quanto aos participios paſſivos ſó declaro ſeparadamente os que ſaõ irregulares, e aquelles que tem outras ſignificações além das que participaõ dos verbos. Aponto tambem quaes ſaõ os verbos irregulares, e as ſuas irregularidades, aſſim como o plural nos nomes acabados em *aõ*, para maior facilidade da ſua formaçaõ.

EXPLICAÇAÕ
DAS ABREVIATURAS.

Adj.	Adjectivo.
Adj. ſup.	Adjectivo ſuperlativo.
Adv.	Adverbio.
Conj.	Conjunçaõ.
Fig.	Figurado.
Interj.	Interjeiçaõ.
Plur.	Plural.
P. l.	Penultima longa.
P. br.	Penultima breve.
Prep.	Prepoſiçaõ.
S. m.	Subſtantivo maſculino.
S. f.	Subſtantivo feminino.
T. Anat.	Termo Anatomico.
* T. de Bomb.	—— * de Bombeiros.
T. de Arch.	—— de Architectura.
T. de Geom.	—— Geometrico.
T. Med.	—— Medico.
T. Militar.	—— Militar.
T. de Art.	—— de Artilheria.
T. de Fort.	—— de Fortificaçaõ.
T. For.	—— Forenſe.
T. Fam.	—— Familiar.
T. Jur.	—— Juridico.
T. Methy.	—— Methaphyco.
T. Myth.	—— Mythologico.
T. Naut.	—— Nautico.
T. de Pint.	—— de Pintura.
T. Pleb.	—— Plebeo.
T. v.	—— Vulgar.
T. baixo.	Termo baixo.
V.	Veja-ſe.
V. a.	Verbo activo.
V. reſl.	Reflexivo.
*	Palavra antiquada.

G.

GAB

G. Setima letra do Alphabeto, e a quinta das conſoantes, a qual junta ao *e*, e *i* ſoa como o *j*, e antes deſtas duas vogaes precedidas de *a* ſoa como quando ſe ajunta ás vogaes *a*, *o*, *u*. Ás vezes junta ao *e*, e *i* precedidos de *u*, ſoa eſte ſeparadamente, fazendo duas ſyllabas, como em Gu-éla, Gu-ar-da, e entaõ he breve o *u*.

*Gaança, por Ganancia.

Gabadinho, adj. Que anda na voga, e tem mais fama. *Uſa-ſe familiarmente.*

Gabador, ora, m. f. Que gaba, ou que ſe gaba.

Gabaõ, ſ. m. - ões no plur. O que gaba. Capote de mangas, com capuz, de que uſaõ os cámponezes.

Gabar, v. a. Louvar, elogiar.

Gabar-ſe, v. a. reſl. Jactar-ſe, louvar-ſe.

Gabella, ſ. f. Quantia que entre nós depoſitaõ na Chancellaria os que aggravaõ de alguma ſentença.

Gabinardo, ſ. m. Batina, de que uſaõ os Eccleſiaſticos com tiras pendentes dos hombros, a que chamaõ *mangas perdidas*. V. Gabaõ.

Gabinete, ſ. m. (com *e* fechado na pen.) Apoſento particular. Fig. Conſelho de Eſtado ſobre negocios politicos.

Gabionada, ſ. f. *Na Fortificaçaõ* he huma enfiada de ceſtões de terra para reſguardar do fogo do inimigo os trabalhadores.

Gabo, ſ. m. Louvor, elogio.

Gabolas, m. f. O que ſe gaba, que ſe jacta.

Gabrito, ſ. m. Eſpecie de rede de peſcar.

GAG

Gacho, ſ. m. A parte do peſcoço do boi, em que aſſenta a canga. Por outro nome *Enjoujo*.

Gadamecim, ſ. m. Outros dizem *Gaadamecim*.

Gadanha, ſ. f., e

Gadanho, ſ. m. Fouce roçadoura. fam. Garra, dedo.

Gadelha, ſ. m. Mais proprio. he *Gadelha*.

Gado, ſ. m. Todo o animal para a lavoura, para qualquer ſerviço, ou ſuſtento. Familiarmente dizemos *gado maſculino*, e *feminino* pelas peſſoas de hum, ou outro ſexo.

Gafa, ſ. f. Eſpecie de gancho, com que ſe puxava á béſta para mettella na noz.

Gafanhoto, ſ. m. Inſecto conhecido, que voa, e anda aos ſaltos, por outro nome *Saltaõ*.

Gafar, v. a. Puxar com a gafa. Fig. Puxar com as mãos, ou com as garras. *No jogo do péla* he retella na maõ, quando ſe lança.

Gafar-ſe, v. reſl. Cahir a azeitona da arvore, engelhada, e molle. *Fallando das peſſoas*, Cobrir-ſe de lepra, de ſarna.

Gafeira, ſ. f. Eſpecie de lepra, que dá nos homens, e nos brutos. Caſta de ſarna leproſa.

Gafo, adj. Leproſo de lepra corroſiva. *Gafa* ſe diz da azeitona, que cahe da arvore.

Gagao, ſ. m. p. br. Certo jogo de dados.

Gagata, ſ. f. Caſta de pedra betuminoſa.

Gage, ſ. f. O que ſe dá em penhor. Soldada, ſalario. O lucro, que ſe tira além do ſalario.

Gageiro, ſ. m. Marinheiro, que vigia na gávea.

Gago, adj. Aquelle a quem ſe pega a falla. Que pronuncia com difficuldade, e repete as ſyllabas.

Gagoſa, ſ. f. No jogo do trinta e hum, e outros ſemelhantes, *levar o bolo á gagoſa* ſe diz do que o ganha, ſendo pé, depois dos parceiros terem paſſado. Fig. *Levar á gagoſa*, ſe diz do que conſegue huma couſa ſem trabalho, &c. e com perda de outrem.

Gaguejar, v. a. Pronunciar com difficuldade, e repetindo as ſyllabas, como gago. Fig. Fallar ſem certeza. Diz-ſe do quem ſabe mal as couſas.

Gagueira, ſ. f. Defeito do que gagueja.

Gaguez, ſ. f. Dizem alguns por *Gagueira*.

Gai. Contracção de Gaio.

Gaja, ſ. f. Dizem alguns por *Gage*.

Gaifona, ſ. f. (T. vulgar) O meſmo que careta, geſto.

Gaio, adj. Alegre. *Gaio* ſe diz do cavallo que tem rodopios extraordinarios no peito.

Gaiola, ſ. f. Priſão portatil, com grades de arames, ou de juncos, para paſſaros.

Gaioleiro, ſ. m. O que faz gaiolas.

Gaipeiro, adj. *No Minho* dão elle epitheto aos que ſão amigos de uvas.

Gaipo, ſ. f. *No Minho*, eſcadea d'uvas.

Gaita, ſ. f. Eſpecie de flauta. *Sabe como gaitas, fraſe fam.* quer dizer, tem bom goſto, he de ſabor exquiſito.

Gaitada, ſ. f. Toque de gaita.

Gaitear, v. a. Tocar gaita.

Gaitear-ſe, v. refl. Enfeitar-ſe garridamente.

Gaiteiro, ſ. m. O que toca gaita.

Gaiteiro, adj. Alegre. Divertido. Veſtido de varias côres, e alegres.

Gaiva, ſ. f. outros eſcrevem Guaiva.

Gaivaõ, ſ. m. - ões no plur. Ave pequena, maior que andorinha.

Gaivota, ſ. f. Ave aquatica.

Gaivotaõ, ſ. m. - ões no plur. Ave Aſiatica, maior que a gaivota, e parecida com ella.

Gala, ſ. f. Eſtofo fino de lãa. Fig. Graça, garbo. *Dia de gala*, o em que ſe vai á Corte veſtido de maior luſtre.

Galagala, ſ. f. Betume, com que na Aſia untaõ os navios.

Galan. V. Galante.

Galantaria, ſ. f. V. Galanteria.

Galanga, ſ. f. Planta medicinal da China.

Galanice, ſ. f. Garbo do namorado.

Galante, adj. Namorado. Polido, engraçado. Elegante, bem ornado. Bem feito.

Galantear, v. a. Namorar. Dizer galanterias.

Galantemente, adv. Com graça, com galanteria.

Galanteria, ſ. f. V. Namoramento. A acção de galantear. Diſcripção nas palavras. Aceio, e alinho no trajo, e no que ſe obra.

Galaõ, ſ. m. - ões no plur. Tecido de ouro, prata, ou lãa da largura da fita. Salto do cavallo.

Galanteyo, ſ. m. V. Namoramento.

Galapago, ſ. m. Doença da beſta nos caſcos procedida de topada, ou pancada.

Galardaõ, ſ. m. - ões no plur. Remuneração.

Galardoador, - ora, m. f. Que remunera.

Galardoar, v. a. Remunerar.

Galaria, f. f. Outros eſcrevem Galeria.

Galarim, ſ. f. Número, que ſe vai dobrando á proporçaõ do antecedente. Fig. O ponto, ou gráo mais alto a que ſe póde chegar.

Galaſia, ſ. f. O meſmo que Fraude.

Galaxia, ſ. f. O meſmo que Via-lactea.

Galbano, ſ. m. p. br. Planta, e a gomma que della ſe tira.

Galdrope, ſ. m. Cabo, que ſe ata no extremo da cana do leme, e nas amuradas para o governar melhor.

Galé, ſ. f. Genero de embarcaçaõ. *Na Typographia* he huma peça de madeira, em que o compoſitor põe as regras que compõz no componedor. *Forçados das galés* ſaõ os que ſervem nellas violentados, ou por caſtigo.

Galeaça, ſ. f. Galé grande de tres maſtros.

Galeaõ, ſ. m. - ões no plur. Navio de alto bordo.

Galear, v. a. Veſtir, e trajar ricamente.

Galeota, ſ. f. Galé de dous maſtros com 16, ou 20 remos por banda.

Galeote, ſ. m. V. Galeota. Antigamente era hum veſtido de inverno. Forçado das galés.

Galéra, ſ. f. Navio de tres maſtros. Carro de quatro rodas para tranſportes, puxado por dez, ou mais beſtas, toldado ordinariamente de ramas, &c.

Galeria, ſ. f. Varanda coberta, e eſpaçoſa. Lanço de janellas no edificio. *Na fortificaçaõ*, Obra, que os cercadores fazem para chegar com os mineiros junto á muralha ſem os offenderem os tiros das eſpingardas do inimigo.

Galerno, ſ. m. Vento Nordeſte, adj. Diz-ſe tambem de qualquer vento freſco, e que naõ he rijo.

Galero, ſ. m. Eſpecie de barrete feito de pelle, e com feiçaõ de hum elmo. *Na Poeſia* toma-ſe por Chapeo.

Galfarro, ſ. m. Ladraõ arrebatador. (T. baixo) Agarrador. Alcaide.

Galga, ſ. f. A femea do Galgo. Mó do lagar, da parte de baixo. (T. baixo) Fome.

Galgar, v. a. - guei. Lavrar de ſorte, que fique bem direita, *fallando de regoas*. Acabar hum lanço bem direito, e rematallo por igual, *fallando de paredes*. *Galgar a feje*, diz-ſe quando huma das rodas paſſa por cima de alguma pedra, ou couſa igual que a levanta, e põe em perigo de tombar.

Galgaz, adj. Magro, alto de pernas como o galgo. Naõ ſei porque eſcrevem alguns *Galgax*.

Galgo, ſ. m. Caõ de caça bem conhecido.

Galgueira, ſ. f. Cova comprida, que ſe enche de agua.

Galha, ſ. f. Excreſcencia na caſca do carvalho do Levante, da figura de huma noz, de que ſe faz tinta.

Galharda, ſ. f. Dança antiga.

Galhardamente, adv. Com galhardia.

Galhardete, ſ. m. Bandeirinha comprida que ſe põe no alto dos maſtros.

Galhardia, ſ. f. Valor, animo, biſarria.

Galhardo, adj. Elegante, Biſarro. Animoſo. Brioſo.

Galheta, ſ. f. Vaſo para o ſerviço do altar em que ſe deita vinho, ou agua. Vaſo, em que ſe traz azeite, ou vinagre para o ſerviço da meza.

Galho, ſ. m. Hum dos braços, de que ſe compõe o ramo da arvore.

Galhofa, f. f. Feſta, alegria, divertimento, &c.

Galhofaria, f. f. Vadiaçaõ. Divertimento.

Galhofear, v. a. Vadiar. Viver vida alegre. Gracejar, dizer graças.

Galhofeiro, adj. Que vive vida alegre. Amigo de gracejar.

Galhudo, f. m. Peixe do mar.

*Galilé, f. f. Era hum cemiterio que em tempos muito antigos havia nos conventos da Ordem de S. Bento, onde ſe enterravaõ as peſſoas nobres.

Galla, f. f. V. Gala.

Gallacriſta, Gallicriſta, ou Gallocriſta, f. f. Herva ſemelhante á criſta do gallo.

Galladura, f. f. O ponto branco, que tem a gemma do ovo fecundado pelo gallo.

Gallar, v. a. Ajuntar-ſe o gallo com a gallinha para fecundar o ovo. Eſte verbo tem ſó terceiras peſſoas, fallando propriamente.

Gallegada, f. m. Grande número de Gallegos. Acçaõ, ou palavras proprias de Gallegos.

Gallicantó, f. m. A hora em que canta o gallo depois da meia noite.

Gallicar, v. a. - quei. Inficionar de galliço.

Gallico, f. m. O mal venereo.

Gallico, adj. Da natureza do gallico.

Gallinha, f. f. A femea do gallo, ave caſeira.

Gallinhaça, f. f. Eſterco das gallinhas.

Gallinheiro, f. m. Caſa onde ſe recolhem gallinhas.

Gallinheiro, - a, m. f. O que vende gallinhas.

Gallinhola, f. f. Ave, eſpecie de gallinha brava.

Gallo, f. m. O macho da gallinha, ave caſeira. Peixe que tem eſte nome. (T. baixo) Tumor na cabeça procedido de pancada. *Gallo* chama tambem o vulgo á vela mais alta do candieiro, que ſerve no officio das trevas, e naõ ſe apaga, como as outras. Tambem he peça do relogio.

Galocha, f. f. O calçado, que ſe calça por cima do çapato contra a humidade. Caſta de prégo. Vara, que rebenta do enxerto.

Galopar, v. n. V. Galopear.

Galope, f. m. Paſſo do cavallo, quando elle parece que vai ſaltando.

Galopear, v. n. Ir de galope.

Galrar, v. n. Fallar indiſcretamente.

Galrejador, - ora, m f. Que galreja.

Galrejar, v. n. V. Galrar.

Galveta, f. f. Embarcaçaõ pequena da Aſia.

Gama, f. f. A femea do gamo.

Gamaõ, f. m. Jogo de tabulas.

Gamarra, f. f. Corda, com que ſe ata a beſta da ſilha até o bocal para ter-lhe a cabeça baixa.

Gamberria, f. f. Cambapé para fazer cahir. (T. plebeo) Engano com aſtucia.

Gamboa, f. m. Marmello mollar. Armadilha para apanhar peixe.

Gambota, f. f. Arco de madeira, ſobre que ſe fórmaõ as abobadas.

Gamella, f. f. Vaſo de páo concavo para varias ſerventias.

Gamenho, adj. ch. Que ſe enfeita para namorar.

Gamma, f. f. No Alphabeto Grego hé a letra G. *Na Muſica* Eſcala das entoações.

Gammões, f. m. plur.

Gammonitos, f. m. plur. Planta, *por outro nome*, Aſphodelo.

Gamo, f. m. Eſpecie de veado.

Gamote, ſ. m. Vaſo de páo para eſgotar agua dos navios.

Gana, ſ. f. (T. vulgar) Vontade. Fome.

Ganancia, ſ. f. Ganho.

Ganancioſo, adj. Lucroſo.

Ganapaõ, ſ. m. - ães. Que vive de ſeu trabalho.

Gancares, ſ. m. plur. Aſſim chamaõ os de Salſete aos arroteadores das terras, aos que contribuem com donativos ao Rei, ou com ſerviços nos caſos de neceſſidade: e aos que encanaõ rios.

Gancaria, ſ. f. Junta de Gancares.

Gancho, ſ. m. Ferro curvo, mettido, ou pregado em huma haſte. Ganho do official em horas vagas, ou furtadas.

Ganchorra, ſ. f. Gancho de barqueiros para atracar.

Ganchoſo, adj. Do feitio de gancho, ou curvo como elle.

Ganda, ſ. m. Na India he o meſmo que Rhinoceronte.

Gandara, ſ. f. pen. br. Praia do rio. Terra areenta, e eſteril.

Gandares, ſ. m. plur. Pannos da India com liſtras azues.

Gandaya, ſ. f. Acçaõ de buſcar no lixo o que vai nelle. Fig. Vida de vadio.

Gandayeiro, adj. Que anda á gandaya.

Gandra, ſ. f. Contracçaõ de Gandara.

Ganga, ſ. f. Ave Tecido da Aſia. No plur. Número de pontos no jogo dos centos.

Gangliaõ, ſ. m. - ões no plur. Endurecimento de nervo. Pequeno nó, ou novelo nervoſo.

Gangoſo, adj. Fanhoſo.

Gangrena, ſ. f. Principio de corrupçaõ, que vai amortecendo as partes do corpo.

Gangrenar, v. n., ou

Gangrenar-ſe, v. reſl. Começar a corromper-ſe.

Ganhadeiro, adj. Que vive de ganhar com ſeu trabalho, acarretando, &c.

Ganhadia, ſ. f. Mais uſado Ganancia.

Ganhador, - ora, m. f. O que ganha no jogo. Que vive do ganho do ſeu trabalho, acarretando, &c.

Ganhaõ, ſ. m. - ões no plur. O que vive de trabalhar no campo, de guardar gado, &c. Fig. Homem da plebe, mecanico.

Ganhaperde, ſ. m. Jogo, em que perde o que faz mais pontos.

Ganhar, v. a. Lucrar. Adquirir com augmento do capital. Adquirir. Vencer. Conſeguir. Chegar. Apoſſar-ſe.

Ganho, ſ. m. O meſmo que Lucro.

Ganido, ſ. m. O ſom agudo da voz do caõ, que ſe doe.

Ganir, v. n. Dar ganidos. (Verbo uſado nas terceiras peſſoas, fallando propriamente.)

Ganoga, ſ. f. Peixe.

Ganſo, ſ. m. Ave.

Ganta, ſ. f. Medida de Malaca, das quaes ſete fazem hum alqueire dos noſſos.

Gantas, ſ. m. Aſiat. Viſitador.

Ganzepe, ſ. m. Diz-ſe do furo, que ſe faz na taboa para encaixar nella outra peça, de ſorte que os lados do encaixe façaõ a meſma figura da parte da baſe, que o triangulo iſoſceles nos lados interiores.

Garabulha, ſ. f. Embrulhada. Letra mal feita. Fig. m. f. Embrulhador, - ora.

Garabulhento, adj. Que tem altibaixos.

Garajaõ, ſ. m. Ave, que apparece na Coſta de Guiné.

Garalhada, e outros, V. Gralhada, &c.

Garamufo, adj. (T. baixo) Novato.

Garanhaõ, ſ. m. - ões no plur. Cavallo de lançamento. Fig. Fraſcario.

Garanjaõ, ſ. m. - ões no plur. (T. baixo) Deſmeſuradamente grande.

Garante, adj. Que fica reſponſavel por outro á obſervancia de algum Tratado, &c.

Garantia, ſ. f. Obrigaçaõ, ou reſponſabilidade do garante. Pacto entre eſte, e o garantido.

Garantir, v. a. Ficar reſponſavel pela obſervancia de hum Tratado, &c.

Garapa, ſ. f. Nome, que no Braſil daõ a huma bebida feita de mel de cana, e agua.

Garatuja, ſ. f. Letra mal feita.

Garatuza, ſ. f. Deſcarte dos trunfos todos no jogo do Xilindron, ſem ſervir com carta alguma. Engano.

Garavanço, ſ. m. Inſtrumento de páo com dentes para alimpar o trigo na eira.

Garavanſelo, ſ. m. V. Eſparavaõ.

Garavato, ſ. m. Gancho para colher fruta. Azas de ferro com duas cadèas, que ſe penduraõ em prégos nas paredes. No plur. Lenha miuda.

Garavim, ſ. m. Toucado antigo.

Garayo, ſ. m. Ave, que ſe aviſta no mar da India.

Garbo, ſ. m. Graça no fallar, e obrar; no meneio do corpo.

Garça, ſ. f. Ave aquatica de rapina.

Garçaõ, ſ. m. - ões no plur. Rapaz.

Garceiro, adj. Falcaõ garceiro, o que mata garças.

Garço, adj. Que tem os olhos azues esbranquiçados.

Garçoa, ſ. f. Rapariga.

Garçota, ſ. f. Garça nova.

*Gardingo. Quer dizer Deſembargador.

Garela, f. Diz-ſe da perdiz que eſtá no cio.

Garfada, ſ. f. A porçaõ, que ſe tira com hum garfo.

Garfilha, ſ. f. Orla, dentro da qual ſe vê a letra, ou inſcripçaõ da medalha, ou moeda.

Garfo, ſ. m. Inſtrumento de dous ou mais dentes, de que ſe uſa nas mezas. Lançamento novo para enxerto. Inſtrumento de martyriſar, de que uſavaõ os tyrannos. Garfo de gente. Fig. Pequeno deſtacamento della, ſeparado do corpo principal.

Gargalhada, ſ. f. Grande riſada.

Gargalho, ſ. m. Eſcarro, que cuſta a lançar fóra.

Gargalo, ſ. m. A parte da garrafa, ou outro vaſo, que he comprida, e eſtreita, em cuja extremidade fica o orificio. Fig. Entrada eſtreita.

Garganta, ſ. f. A parte interior do peſcoço no fundo da boca. Todo o peito da mulher exteriormente. Fig. Voz. Paſſo eſtreito entre montes, &c.

Gargantaõ, ſ. m. - ões no plur. Gulozo. Devorador. Comilaõ.

Gargantear, v. n. Fazer requebros com a voz.

Garganteio, ſ. m. Requebro com a voz.

Gargantilha, ſ. f. Peça de ornar o peſcoço.

Gargantoice, ſ. f. Luxo nas mezas.

Gargarejar, v. n. Tomar gargarejos.

Gargarejo, ſ. m., ou

Gargariſmo, ſ. m. Remedio liquido, que ſe chupa, revolve-ſe na garganta, ou com que ſe lavaõ todas as partes interiores da bocca.

Gariteiro, ſ. m. V. Guariteiro.

*Garito, ſ. m. Caſa de jogo.

Garlindeo, ſ. m. p. l. (com e aberto). Peça de ferro na extremidade do maſtro, onde ſe mette o maſtareo.

Garlopa, ſ. f. Inſtrumento, com que os Carpinteiros limpaõ as madeiras para deixallas bem lizas.

Garnacha, ſ. f. Veſtidura dos Deſembargadores. *Entre os camponezes*, Chuva de pedra.

Garnear, v. a. Alizar o couro com a maceta.

Garotil, ſ. m. O alto da véla dos *navios*, onde eſtaõ os ilhós, que ſe fixaõ nas vergas com os enverguès.

Garoupa, ſ. f. Peixe. Outros eſcrevem aſſim em lugar de garupa.

Garoupés, ſ. m. ult. l. Em lugar de Gurupés.

Garra, ſ. m. Unha da féra, e da ave de rapina. No plur. Pello comprido, que o cavallo tem nas juntas das patas. A parte do couro das pernas do animal, de que ſe faz a cóla.

Garracicaõ, ſ. m. Ave do Braſil, que ſe ſuſtenta de mel, e orvalho.

Garrafa, ſ. f. Vaſo de vidro com bojo, e gargalo.

Garrafal, adj. Epitheto que ſe dá a huma caſta de ginja.

Garrafaõ, ſ. m. - ões no plur. Garrafa grande.

Garrana, adj. Epitheto que ſe dá á egua, que naõ he boa para raça, e á de ſerviço.

Garrancho, ſ. m. Doença das beſtas.

Garrar, v. a. Ir para traz. Diz-ſe propriamente do navio, cuja ancora naõ faz preza.

Garraio, ſ. m. Boi novo, e eſperto. Fig. Diz-ſe do rapaz que he eſperto.

Garrida, ſ. f. Sino pequeno.

Garridamente, adv. Com garridice.

Garridice, ſ. f. Grande enfeite. Laſcivia.

Garrido, adj. Muito enfeitado. Laſcivo. Jocoſo.

Garrocha, ſ. f. Inſtrumento de tourear, com haſte, e ponta de ferro com farpas.

Garrochaõ, ſ. m. - ões no plur. Garrocha grande.

Garrocho, ſ. m. V. Garrocha.

Garrote, ſ. m. Arrocho, com que ſe dá volta ao laço no peſcoço para matar.

Garrotea, ſ. f. Epitheto que ſe dá a huma Ordem militar de Inglaterra, que por outro nome chamaõ da Jarreteira.

Garrotilho, ſ. m. Eſpecie de eſquinencia maligna, que ſuffoca, e mata.

Garrucha, ſ. f. Antigamente era o meſmo que Albarda. Polé de dar tratos. (T. Naut.) Cabo que ſe mette na relinga por entre os chicotes.

Garrulo, adj. Que chilra, que gorgeia muito.

Garupa, ſ. f. Parte poſterior da beſta. Corréa para atar o alforje, &c. ſobre a garupa. Aquillo, que vai na garupa.

Garupada, ſ. f. Salto do cavallo ſem moſtrar as ferraduras.

Gazalhado, ſ. m. O bom tratamento de caſa, ou de palavras, com que alguem he recebido de outrem.

Gaſalho, ſ. m. Eſpecie de cogumelo comeſtivel.

Gaſcões, ſ. m. Peças de feitio particular no canhaõ do freio.

Gaſnada, ſ. f. O voſear aſpero de certas aves.

Gaſnar, v. a. Melhor que Gaſnear, e Graſnar.

Gaſnate, ſ. m. Peſcoço.

Gaſnete. He corrupcaõ de Gaſnate.

Gaſnear, v. a. V. Gaſnar.

Gáſpa, ſ. f. Roſtro que ſe deita nos çapatos velhos. Tira de couro, que

ſe deita á roda do roſto do çapato, pegada á ſola.

Gaſtador, - ora, m. f. Que gaſta com largueza. Gente que trabalha na fortificaçaõ entulhando foſſos, cavando, &c. Que conſome.

Gaſtalho, ſ. m. Inſtrumento, com que o marcineiro aperta a madeira no banco.

Gaſtaõ, ſ. m. -ões no plur. O remate, que ſe põe na extremidade ſuperior do baſtaõ. Maunça, *fallando do fuſo.*

Gaſtar, v. a. Deſpender. Empregar dinheiro. Conſumir com o uſo. Digerir.

Gaſtar-ſe, v. reſſ. Conſumir-ſe. Ter ſahida, vender-ſe bem. Perder-ſe, fallando do tempo.

Gaſto, ſ. m. Emprego, deſpeza. Conſumo.

Gata, ſ. f. Femea do gato. Véla de navio á ré por cima da mezena. Caſta de peixe. Maquina de guerra. *Tomar a gata.* Embebedar-ſe.

Gatazio, ſ. m. Unha do gato. Fig. Logração.

Gatear, v. n. Engatinhar. v. a. Arranhar com as unhas. Segurar, ou prender com gatos de ferro.

Gateira, ſ. f. Buraco, por onde entra o gato.

Gatilho, ſ. m. Nos fechos da eſpingarda he a peça, com que ſe faz cahir o caõ para dar fogo.

Gatimanhos, ſ. m. plur. (T. plebeo) Tregeitos.

Gatinha, ſ. f. Dimin. de gata. *Andar de gatinhas*, he andar ſobre as mãos, e os pés.

Gato, ſ. m. O macho da gata, *animal domeſtico.* Pedaço de ferro para ſegurar o edificio. Páo concavo de arcar as cubas no Minho. *Gato pingado.* O que leva a tumba dos pobres da Miſericordia. *Dar gato por lebre*; iſto he, huma couſa por outra fraudulentamente. *Fazer gato ſapato*, zombar, enganar groſſeiramente.

Gatuno, ſ. m. Ladraõ ratoneiro. O que furta ao jogo.

Gaturda, ſ. f. Antigamente era huma moda, que ſe tocava na *viola.*

Gavarro, ſ. m. Apoſtema, que ſobrevem ás beſtas.

Gavea, ſ. f. (T. Naut.) Armaçaõ de taboas com feiçaõ de grade no cimo dos maſtros. Véla, que toma o nome da gavea ſobre que anda.

Gavela, ſ. f. Manipulo, molho de eſpigas, que ſe ajunta na maõ.

Gaveta, ſ. f. Caixa corrediça, que tem as bancas, commodas, &c.

Gaviaõ, ſ. m. - ões no plur. Ave de rapina. *Fallando da vide*, Elo. Dente ultimo do cavallo. Parte da eſtribeira, *por outro nome* Conto.

Gavietel, ſ. m. Eſpeçie de alçaprema, com que ſe arrancaõ eſtacas.

*Gavo, por Gabo.

Gaxetas, ſ. f. pl. Cintas para ferrar as vélas nas vergas.

Gaya, ſ. f. Rodopio, que *vem ao* cavallo.

Gayo, ſ. m. Ave.

Gayo, adj. V. Gaio.

Gazalhado, ſ. m. O meſmo que Agaſalho.

Gazalhar, v. a. V. Agaſalhar.

Gazalhoſamente, adv. Com agaſalho.

Gazalhoſo, adj. Em que ſe acha bom agaſalho. Que faz agaſalho, ou que recebe com agaſalho.

Gazear, v. n. Deixar de ir ao eſtudo no dia, em que o ha.

Gazella, ſ. f. Animal como cabra, porém mais comprido, e ſem barba.

Gazèo, ou Gazeio, f. m. p. l. Falta ao eſtudo no dia, que o ha. Som que fazem algumas aves.

Gázeo, adj. m. p. br. Epitheto do olho, que tem a pupilla branca.

Gazeta, ſ. f. Relaçaõ impreſſa das noticias públicas de varias partes.

Gazeteiro, ſ. m. O que compõe a gazeta.

Gazia, por Gaziva.

Gazil, adj. Muito alegre.

Gaziva, ſ. f. Entre Mouros he o meſmo, que expediçaõ militar por motivo de Religiaõ. O damno feito por êſta gente.

Gazophylacio, ſ. m. No Templo de Jeruſalem era a arca das eſmolas.

Gazua, ſ. f. Ferro de abrir fechaduras, de que uſaõ os ladrões. Gaziva.

Geada, ſ. f. O orvalho, quando ſe congela com o frio.

Gear, v. n. Cahir geada. V. a. Cobrir de geada, ou fazer cahir geada ſobre alguma couſa.

Géba, ſ. f. Corcova.

Gehena, ſ. f. Lugar de tormento, inferno.

Geira, ſ. f. Medida de terra. He a porçaõ que ſe póde lavrar com o arado hum dia. *Matar geira.* Encher o tempo.

Geito, ſ. m. Preſtimo, habilidade. Modo, feiçaõ. Movimento. *Fallando de olhos* Ter geito, he ſer veſgo.

Geitoſo, adj. Que tem geito para fazer as couſas. Que tem bom ar.

Gelar, v. a. Regelar, Congelar.

Gelea, ſ. f. Subſtancia mucoſa dos animaes deſpojada da ſua agua ſuperabundante. Tambem ſe fazem ſucos de frutas, e partes animaes, ou ſó de frutas.

Gelna, ſ. f. Entre os Camponezes daõ elle nome ao trigo engelhado.

Gelido, adj. Muito frio, congelado.

Gelo, ſ. m. A neve congelada, e vitrificada.

Geloſia, ſ. f. Faſquias atraveſſadas, e pregadas em hum caixilho, com que ſe cobrem as janellas. Fig. Ciume.

Gelva, ſ. m. Embarcaçaõ pequena no mar roxo.

Gemeo, adj. pen. br. Que naſceo juntamente com outro do meſmo parto.

Gemeos, ſ. m. pl. pen. br. Hum dos ſignos do Zodiaco.

Gemer, v. a. Dar gemidos. Fig. Eſpraiar-ſe com ſom brando, *fallando das ondas. Gemer com o peſo*, Ir ſobrecarregado. V. a. Cantar triſtemente, chorar.

Gemido, ſ. m. Voz ſentida de quem tem magoa, dór, &c.

Geminis, ſ. m. O meſmo que Gemeos.

Gemma, ſ. f. A porçaõ amarella do ovo cercada da clara. Fig. O meio de qualquer couſa.

Gemmante, adj. Que brilha. *Uſado dos Poetas.*

Gemmar, v. a. Enxertar de gemma. (T. Pharm.) Miſturar, ou temperar com gemma de ovo.

Genciana, ſ. f. Herva medicinal.

Genealogia, ſ. f. Deſcripçaõ da deſcendencia de huma familia.

Genealogico, adj. Concernente á genealogia. Que ſabe genealogia, ou que a eſcreve.

Genealogiſta, ſ. m. Que eſcreve Genealogias.

General, ſ. m. Official em chefe entre militares. Governador militar de Provincia.

Generalado, ſ. m., ou

Generalato, ſ. m. O officio de General entre militares. Officio de Geral entre Religioſos.

Generalidade, ſ. f. A maior parte das

couſas com excepçaõ de algumas.

Generaliſſimo, ſ. m. General ſuperior á todos os demais Generaes.

Generativo, adj. Que géra.

Genericamente, adv. Univerſalmente, ſem entrar em miudezas, ſem fallar nos individuos.

Generico, adj. Concernente ao genero. Univerſal.

Genero, ſ. m. A participaçaõ de propriedades que ſe daõ entre duas, ou mais eſpecies diſtinctas entre ſi por outras propriedades differentes. A propriedade de vegetal he genero para as Arvores, arbuſtos, plantas, &c.

Generoſamente, adv. Com generoſidade.

Generoſidade, ſ. f. Qualidade de generoſo. Acçaõ generoſa.

Generoſo, adj. Que deſcende de boa geraçaõ, ou caſta. Que obra, e procede nobremente. Liberal. Forte, da melhor qualidade, *fallando de vinho, ou outro liquido eſpirituoſo.*

Geneſis, ſ. m. ult. l. O primeiro Livro do Teſtamento antigo, que deſcreve a creaçaõ do Mundo, &c.

Genethliaca, ſ. f. Obra eſcrita em honra do naſcimento de alguem.

Gengibre, ſ. m. Raiz medicinal. A que tinge de amarello chamaõ *gengibre de dourar.*

Gengiva, ſ. f. A carne que cobre, e a que eſtaõ pegados os dentes.

Genial, adj. Conforme o genio, ou concernente ao genio.

Genio, ſ. m. Indole. Talento, diſpoſiçaõ natural para qualquer couſa. Entre os Gentios eraõ os Genios huns eſpiritos, ou divindades.

Geniſero, ſ. m. Melhor que Janizaro.

Genital, adj. Que ſerve para a geraçaõ.

Genitivo, ſ. m. O ſegundo caſo dos nomes latinos inventado para indicar o poſſuidor de alguma couſa, ou que grammaticalmente ſe conſidera como tal.

Genito, adj. Gerado.

Genitoria, ſ. m., ou

Genitura, ſ. f. He o meſmo que geraçaõ, origem.

Genro, ſ. m. O marido *da filha.*

Gentalha, ſ. f. A infima *plebe.*

Gente, ſ. f. Multidaõ de homens, e de mulheres. Concurſo, Naçaõ. Tropa. Familia. Parentes.

Gentil, adj. De boa preſença, bem apeſſoado. Fig. Agradavel. *Gentil-Homem.* Criado nobre da Caſa Real. Fidalgo.

Gentil, ſ. m. - ſ no pl. Moeda do tempo do Senhor-Rei D. Fernando.

Gentileza, ſ. f. Bom parecer, boa preſença. Fig. Acçaõ bella.

Gentilicamente, adv. Á maneira *dos* Gentios.

Gentilico, adj. De Gentio.

Gentilidade, ſ. f. Falſa Religiaõ dos Gentios. Qualidade, ou acçaõ de Gentio.

Gentiliſmo, ſ. m. Culto falſo dos Gentios. (Eſte o ſentido *mais* geral) V. Gentilidade.

Gentio, adj. Idolatra, que naõ tem conhecimento do Verdadeiro Deos. Tambem ſe toma por gentalha.

Genuflexaõ, ſ. f. - ões no plur. Acçaõ de ajoelhar.

Genuflexorio, ſ. m. Eſtrado com encoſto para ajoelhar.

Genuinamente, adv. No ſentido natural, proprio.

Genuino, adj. Proprio, natural.

Geodeſia, ſ. f. Parte da Geometria, que trata da mediçaõ das terras, &c.

Geographia, ſ. f. Deſcripçaõ das terras, e mares, &c. *Fig.* Toma-ſe pelo Livro, ou Obra de Geographia.

Geographicamente, adv. Conforme as regras dos Geographos.

Geographico, adj. De Geographia, concernente a Geographia.

Geoprapho, ſ. m. Que ſabe, ou eſcreve de Geographia.

Geomancia, ſ. f. Arte de adevinhar com circulos, e figuras feitas na terra.

Geómetra, m. f. Que ſabe Geometria.

Geometria, ſ. f. Parte da Mathematica, que trata da grandeza, razões, e proporções das linhas, figuras, ſolidos, e ſuperficies.

Geometricamente, adv. Conforme as regras dos Geometras.

Geometrico, adj. De Geometria, pertencente á Geometria.

Georgicas, ſ. f. Livro, ou Obra que trata da cultura do campo.

Geoſo, adj. De geada.

Geraçaõ, ſ. f. - ões no plur. Acçaõ de gerar, e ſer gerado. *Fig.* Familia, deſcendencia.

Gerador, - ora, m. f. O que géra, que dá o ſer.

Geral, adj. Quaſi univerſal. *Em geral*, Pela maior parte. *Ventos geraes*, os de monçaõ. S. m. O Prelado Superior de huma Ordem Religioſa. Antigamente era o meſmo que General entre os Militares.

Geralmente, adv. Em geral.

Gerapiga, ſ. f. Compoſiçaõ purgante. *Fig.* Bebida que cuſta a beber-ſe.

Gerar, v. a. Produzir ſegundo a ſua natureza, *fallando do animal*, e *vegetal*. *Fig.* Cauſar.

Gerebita, ſ. f. No Braſil diz-ſe da aguardente feita das borras do açucar.

Gergelim, ſ. m. ult. l. Planta, e a ſemente della.

Gergilada, ſ. f. Bolo de farinha, com calda de açucar, e gergelim.

Gerifalte, ſ. m. Ave de rapina. Ha tres eſpecies delles. Huns que tem as pennas pretas, e lhes chamaõ *Rochazes*; outros com pennas brancas com pontos pretos, como grãos miudos, e lhes chamaõ *Grizes*. Os terceiros chamaõ-lhes *Letrados*, e tem as pennas brancas com ſalpicos negros.

Gerigonça, ſ. f. Linguagem inventada; diz-ſe propriamente da dos vadios, e ciganos. *Fig.* Modo de fallar barbaro.

Geripiga, ſ. f. Ajuda, que deita a cryſtaleira.

Geriza, ſ. f. Averſaõ, antipathia.

Germanar, v. a. Unir, confederar.

Germania, ſ. f. p. l. V. Gerigonça.

Germaniſſimo, adj. ſup. de

Germano, adj. Verdadeiro, natural, proprio.

Germinante, adj. Que brotou. *Uſado na Poeſia.*

Gero, ſ. m. Herva muito conhecida nos Coutos de Alcobaça.

Geſundio, ſ. m. Termo da Grammatica Latina. No meu entender naõ he outra couſa ſenaõ o Genitivo, Dativo, ou Ablativo, e Accuſativo do Participio paſſivo acabado em *dus*.

Geſſo, ſ. m. (com e fechado) Caſta de terra branca. Chama-ſe *Geſſo mate* o que ſe prepara para dar a douradura ſobre elle.

Geſto, ſ. m. (com é aberto) Movimento do corpo. Aceno, ou meneio para indicar alguma couſa. O parecer, o ſemblante.

Geta, ſ. m. Diz-ſe do homem groſſeiro, e ignorante.

Gezerino, adj. Diz-ſe *Cota gezerina* da que he forte, e *fallando de homem*, Valentaõ.

Giba, ſ. f. V. Geba.

Gibanete, ſ. m. Eſpecie de peito de ferro.

Gibaõ, ſ. m. - ões no plur. Genero de veſtidura, que cobre até á cinta.

Giboſo, adj. Que tem giba. Fig. Arqueado.

Giboya, ſ. f. Genero de Cobra monſtruoſa no tamanho.

Gieſta, ſ. f. Arbuſto, e flor.

Giga, ſ. f. Ceſto de vimes, da feiçaõ de celha. Dança de camponezes em Inglaterra.

Gigajoga, ſ. f. Caſta de jogo de cartas.

Gigante, - a, m. f. De eſtatura, e corpo muito maior, que o maior de entre os homens. Adj. Muito grande, de eſtatura de gigante.

Giganteo, adj., e

Giganteſco, adj. De Gigante.

Gigantomachia, ſ. f. p. l. Combate de gigantes.

Gigote, ſ. m. Carne refogada em bocados, *genero de guizado.*

Gilapriga, ſ. f. por Gerapiga.

Gilavento, ſ. m. O meſmo que Sotavento.

Gilbarbeira, ſ. f. Herva.

Gilla, ſ. f. Diz-ſe na Medicina *Gilla de vitriolo*, e he o meſmo que vitriolo purificado.

Gilvaz, ſ. m. Golpe na cara, e a cicatriz delle.

Gineta, ſ. f. Eſpecie de lança curta, inſignia antiga dos capitães. Maneira de andar a cavallo com os eſtribos muito curtos. Caſta de doninha.

Ginetario, ſ. m. Que monta á gineta. Verſado no manejo á gineta.

Ginete, ſ. m. Cavallo ligeiro, bem feito. Cavalleiro que monta á gineta. Soldado de cavallo antigamente, que combatia com lança, e adarga.

Gingibre, ſ. m. O meſmo que Gengibre.

Gingeira, ſ. f., e melhor

Ginjeira, ſ. f. Arvore, que dá ginjas.

Ginja, ſ. f. Fructo da Ginjeira.

Ginſaõ, ſ. m. - ões no plur. Raiz da China.

Gio, ſ. m. (T. Naut.) O traveſſaõ ſobre que a cana do leme anda, e ſobre que ſe fórmaõ as obras chamadas mortas da poppa.

*Giolho, por Joelho.

Gira, ſ. f. Linguagem dos marotos, ciganos, &c.

Giraçal, adj. Epitheto do melhor arróz, que ha na Aſia.

Girafa, ſ. m. Animal da Ethiopia alta.

Giralva, ſ. f. Flor.

Girandola, ſ. f. pen. br., ou

Girandula, ſ. f. Roda de foguetes, que ſobem ao ar, quando ſe lhes dá fogo.

Giraõ, ſ. m. - ões no plur. Genero de veſtido de pedaços de panos em quartos. Veſtido de remendos. Gyraõ.

Girar, v. n. Andar em roda de algum centro. Andar de redor. Dar voltas andando. Rodear. Ter de circuito, *fallando de terras.* V. a. Fazer andar á roda de hum centro, &c.

Giraſol, ſ. m. Flor amarella que ſegue o ſol. Pedra preciosa oriental.

Giratacachem, ſ. m. V. Girafa.

Giravago, ſ. m. Monge, que vagava

pelo mundo, e andava viſitando os Anacoretas.

Giria, ſ. f. V. Gira. Circumlocuçaõ affectada.

Giro, ſ. m. Rodeio, volta. *Por ſeu giro* he o meſmo que dizer *por ſua vez, quando lhe toca*, (fallando de ſerviço, ou trabalho que ſe ha de fazer.)

Girovago, ſ. m. V. Giravago.

Git, ſ. m. Herva, chamada por outro nome herva nigella.

Gito, ſ. m. Cano, por onde ſe communica o metal derretido da bocca do fraſco ao molde da figura, que ſe lhe quer dar.

Giz, ſ. m. He como huma pedra de greda branca, com que os alfaiates riſcaõ para delinear os veſtidos.

Gizar, v. a. Riſcar com o giz. Fig. Traçar, delinear, diſpôr.

Glacial, adj. Gelado.

Gladiador, ſ. m. O meſmo que Eſgrimidor.

Gladiador, - ora, m. f. Que reſpeita á eſgrima, aos gladiadores.

Gladiar, v. n. Eſgrimir.

Gladiatorio, adj. Pertencente á eſgrima, aos gladiadores.

Gladio, ſ. m. Eſpada. Inſtrumento de medir os angulos entre os Mathematicos. Fig. encontra-ſe na ſignificaçaõ de Poder temporal, e eſpiritual.

Glandifero, adj. Que dá bolotas, ou glandes.

Glandoſo, adj. He contracçaõ de Glanduloſo.

Glandula, ſ. f. Corpo formado pelo enlaçamento de vaſos de todo o genero, forrados de huma membrana, e deſtinados para ſeparar da maſſa do ſangue algum humor particular, ou para purificar a lympha.

Glanduloſo, adj. Pertencente á glandula. Compoſto de glandulas.

Glaſto, ſ. m. Herva.

Glauco, ſ. m. Peixe.

*Gleba, ſ. f. Torraõ.

Globifero, adj. Que dá fructos com feiçaõ de globo.

Globo, ſ. m. Corpo ſolido, e eſpherico. Qualquer corpo redondo. *Entre os Romanos* davaõ eſte nome a hum Eſquadraõ redondo.

Globoſo, adj. Eſpherico, da feiçaõ de hum globo.

Glomerar, v. a. Condenſar, amontoar.

Gloria, ſ. f. Honra, reputaçaõ alcançada por virtude, ou acçaõ afamada. Felicidade, bemaventurança.

Gloriar, v. a. Encher de gloria.

Glorificaçaõ, ſ. f. - ões no plur. Acçaõ de glorificar.

Glorificar, v. a. - quei. Dar gloria, culto.

Glorioſamente, adv. Com gloria.

Glorioſo, adj. Que dá gloria. Que goza de gloria.

Gloſa, ſ. f. Explicaçaõ do texto. Cenſura. Poeſia em que o Poeta diſcorre ſobre o aſſumpto do mote, acabando com verſos do meſmo mote.

Gloſador, ſ. m. Que gloſa. Que cenſura.

Gloſar, v. a. Explicar hum texto. Fazer gloſa ao mote. Cenſurar.

Gloſſa, ſ. f. Mais proprio que Gloſa.

Gloſſario, ſ. m. Diccionario, que declara a ſignificaçaõ de algumas palavras.

Glotaõ, ſ. m. - ões no plur. Comilaõ.

Glote, ſ. f., ou

Glotis, ſ. f. (T. Anat.) A entrada da larynge.

Glotona, ſ. f. Comilona.

Glotonaria, ſ. f., e

Glotonia, ſ. f. Vicio de comer muito.

Glotonico, adj. Que pertence á gula.

Glutinoſo, adj. Que péga como grude.

Gnomon, ſ. m. *Na Mathematica* he o ponteiro, que com a ſombra aponta as horas no Relogio do ſol. He tambem a agulha do circulo polar, que ſe move, como o eixo do globo, poſta ſobre o meridiano delle.

Gnomonica, ſ. f. Arte que enſina a fazer relogios do ſol.

Gnomonico, adj. Concernente á Gnomonica.

Goanhambig, m. f. Epitheto, que no Braſil daõ a nove eſpecies de aves muito lindas.

Goarina, ſ. f. Roupeta, que naõ paſſa dos joelhos, aberta por diante.

Godomicileiro, por Guadamicileiro.

Godrim, ſ. m. V. Goldrim.

Gogo, ſ. m. Goſma, *doença das gallinhas.*

Goiar, por Guaiar.

Goiva, ſ. f. Inſtrumento de marcineiro, &c. Agulha, com que os artilheiros tiraõ a polvora, de que eſtá carregada a peça para ſaber ſe eſtá humida.

Goivo, ſ. m. Flor bem conhecida.

Gola, ſ. f., e outros V. com *ll.*

Goldrim, ſ. m. Eſpecie de colcha da India.

Golelhar /v. a. O meſmo que Gollear.

Golfada, ſ. f. O que ſe lança de huma vez, quando ſe vomita. A quantidade de ſangue, que rebenta de huma ferida. A de agua, que ſahe de repente.

Golfaõ, ſ. m. - ões no plur. Herva. Golfo.

Golfim, ſ. m. Jogo pueril, em que cada hum toma o nome de hum peixe, é he obrigado a reſponder, quando chamaõ por elle: ordinariamente chamaõ a eſte jogo Golfim, e Balea.

Golfinho, ſ. m. Peixe, *por outro nome* Porco marinho.

Golfo, ſ. m. Braço de mar eſtreito, e muito extenſo.

Golhelheiro, adj. Fallador.

Golla, ſ. f. Ferro circular, que tem ao peſcoço o homem de armas. Garganta. *Na Fortificaçaõ*, Entrada deſde a Praça até o baluarte.

Golle, ſ. m. A quantidade de agua, que ſe engole de huma vez. *Campo de golles*, no Braſaõ, Campo de côr vermelha.

Gollear, v. a. Fallar muito.

Gollelha, ſ. f. Entre o vulgo he o meſmo que eſofago. O fallar muito.

Golleta, ſ. f. Genero de embarcaçaõ.

Gollilha, ſ. f. Cabeçaõ com volta, de que uſaõ os Miniſtros de beca. Argóla de ferro, com que ſe prende pelo peſcoço.

Golodice, ſ. f. Comida de gulofos.

Golofar, v. a. Comer os melhores bocados.

Golofina, ſ. f. O meſmo que Golodice.

Golofino, adj. Diz-ſe do comer que excita a gula por ſer delicado.

Golofo, adj. Que goſta de boas comidas. Que excita o appetite de comer.

Golpe, ſ. m. Pancada, ferida. Quantidade. Talho. Fig. Infortunio. *De golpe.* A hum tempo. *De hum golpe.* De huma vez.

Golpear, v. a. Ferir de golpe. Dar golpes.

Golpelha, ſ. f. Alcofa. Rapoza.

Gomaõ, adj. m. - ões no plur. Diz-ſe de huma caſta de veado, que tem os cornos muito afaſtados.

Gomar, v. n. Deitar gomos a arvore. Tem só terceiras peſſoas.

Gomeleiras, ſ. f. pl. Nome que dáõ aos ramos novos, que naſcem pelo pé das arvores.

Gomia, ſ. f. Outros dizem Agomia.

Gomil, ſ. m. Eſpecie de jarro.

Gomma, ſ. m. Succo vegetal concreto, que reſſumbra da caſca de algumas arvores, ou que ſe tira dellas por inciſaõ. Tumor que naſce nas pernas dianteiras das beſtas.

Gommado, adj. Em que ſe desfez gomma.

Gommaõ, V. Gomaõ.

Gommifero, adj. Que dá gomma, *fallando de arvores.*

Gommoſo, adj. De gomma. Que tem a conſiſtencia de gomma.

Gomo, ſ. m. O olho, ou botaõ da vide da arvore, &c. A parte, em que ſe divide a laranja, e o limaõ interiormente, encerradas dentro de huma pellicula cada huma.

Gonço, ſ. m. Mais uſual Gonzo.

Gondola, ſ. f. p. br. Embarcaçaõ chata, e comprida, muito uſual nos Canaes de Veneza.

Gonete, ſ. m. Inſtrumento de ferro com que os carpinteiros fazem huma abertura funda na madeira.

Gonorrhea, ſ. m. Doença veneres, que conſiſte em purgaçaõ pela uretra com ardor quando ſe ourina.

Gonzo, ſ. m. Dobradiça de ferro na porta, ou janella.

Gorar, v. n. Mallograr-ſe. Alguns o fazem refl.

Goraz, ſ. m. Peixe.

Gordal, adj. Diz-ſe da uva que degenera.

Gordãa, ſ. f. Diz-ſe dos animaes, quando eſtaõ a engordar.

Gordiaõ, ſ. m. - ões no plur. Euphorbio, *caſta de gomma.*

Gordo, adj. Que tem muita ſubſtancia unctuoſa fluida, ou molle. *Domingo gordo* he o da quinquageſima, immediato á quarta feira de cinza.

Gordura, ſ. f. Subſtancia unctuoſa, de conſiſtencia fluida, ou molle, que ſe acha ſob quaſi toda a extenſaõ dos tegumentos do corpo, &c.

Gorgear, v. a. Cantar a ave, requebrando a voz.

Gorgeio, ſ. m. Requebro da voz da ave, quando canta.

Gorgeira, ſ. m. Ornato do peſcoço, feito de rendas, &c.

Gorgolejar, por Gargarejar.

Gorgoleta, ſ. f. Vaſo de barro de gargalo comprido com hum rato.

Gorgomilo, ſ. m. O eſtreito da garganta. Fig. A parte mais eſtreita do bocal da borracha.

Gorgoraõ, ſ. m. - ões no plur. Caſta de pano de ſeda encorpada.

Gorgueira, ſ. f. Ornato antigo da garganta.

Gorgulho, ſ. m. Melhor Gurgulho.

Gorja, ſ. f. Garganta. *Nejle ſentido he antigo.* A parte mais eſtreita da quilha do navio.

Gorjal, ſ. m. Na armadura era a peça, que reſguardava o peſcoço.

Gerita, ſ. f. He o caſtello da embarcaçaõ.

Gormar, por Goſmar.

Gorne, ſ. m. A roldana, onde anda a corda no moitaõ.

Goro, adj. m. Diz-ſe do ovo, que ſe corrompeo. Mallogrado.

Gorotil, ſ. m. A parte das vélas, onde ſe fazem os ilhós para enfiar os envergues.

Goroupés, por Gurupés.

Gorra, ſ. f. Eſpecie de barrete, de que ſe uſava em lugar de chapeo.

Corda do lagar, que ſerve para apertar o pé das uvas, e eſpremello.

Gorriaõ, ſ. m. Ave das Indias Eſpanholas.

Gorviaõ, ſ. m. - ões nó plur. Droga de Medicina.

Gos, ſ. m. Medida itineraria, equivalente a 4800 até 5000 paſſos geometricos.

Goſma, ſ. f. Humor glutinoſo, que deitaõ alguns animaes, e aves. Boſtellas, que naſcem na boca, orelhas, e cabeça dos falcões.

Goſmar, v. n. Deitar goſma. Fig. Cuſpir muito. v. a. fig. Vomitar. *Goſmar o comido*, ſoffrer privaçaõ do prazer, que ſe gozava, ou tambem pagallo com algum deſconto.

Goſmento, adj. Que tem goſma. Que coſpe muito.

Goſtar, v. a. Provar. v. n. Achar bom ſabor. Receber prazer com alguma couſa.

Goſto, ſ. m. Senſaçaõ, que nos cauſa qualquer corpo ſaboroſo, que tocamos com a lingua. Fig. Qualquer ſenſaçaõ agradavel. Prazer, ſatisfaçaõ, delicia. Diſcernimento.

Goſtoſamente, adv. Com goſto, com ſatisfaçaõ.

Goſtoſo, adj. Que cauſa goſto. Alegre, ſatisfeito, contente.

Gota, ſ. f. Porçaõ minima, pinga de liquido. Doença de que ha varias eſpecies. *Na Architectura* he hum corpo pequeno, redondo, quadrado, ou conico no friſo das columnas doricas por baixo do triglipho.

Gotado, adj. *No Braſaõ* ſalpicado de gotas.

Gotear, v. n., ou

Gotejar, v. n. Cahir gota a gota. v. a. Eſtillar. Deitar gota a gota.

Goteira, ſ. f. A telha, donde cahe agua do telhado. Buraco no telhado, por onde cahe agua. *No docel, e no ſobrecco da cama*, Saneſa recortada.

Gothico, adj. Conforme o uſo, &c. dos Godos. Fig. Máo, rude, *fallando de eſtilo*, e couſas ſemelhantes.

Goto, ſ. m. O orlficio da larynge. *Dar no goto*, he o meſmo que dar vontade, cauſar goſto.

Gotoſo, adj. Que padece gota, *doença*.

Governaçaõ, ſ. f. - ões no plur. por Governo.

Governadeira, ſ. f. Epitheto de mulher que tem boa economia, que he governada.

Governado, adj. Que rege bem, que tem economia. part. de Governar.

Governador, ſ. m. O que tem a ſeu cargo o governo de huma Provincia, &c. *Governador das Armas* he o General do exercito.

Governalhe, ſ. m., e

Governalho, ſ. m. por Leme.

Governança, ſ. f. V. Governo.

Governar, v. a. Reger, dirigir, ou phyſica, ou moralmente. Governar *fallando do navio*, he o meſmo que ir, ſeguir o rumo.

Governar-ſe, v. a. refl. Regular-ſe, reger-ſe.

Governo, ſ. m. Acçaõ de governar. Via, ou meio por que ſe rege alguma couſa. Direcçaõ, regime.

Goulaõ, ſ. m. por Glotaõ.

Gouvete, ſ. m. Inſtrumento, com que ſe lavraõ molduras.

*Gouvir, por Gozar.

Goyalva, ſ. f. V. Giralva.

Gozar, v. a. Poſſuir, desfructar.

Gozaria, ſ. f. Vicio do caõ ladrador, e mordaz. Tambem ſe toma em ſentido figurado.

Gozo, ſ. m. Goſto, alegria, prazer interno.

Gozo, adj. Epitheto de certa caſta de cães a mais inferior.

Gozoſo, adj. Myſterios *gozoſos*, os em que ſe celebraõ os gozos da Endarnaçaõ, &c.

Grãa. V. antes de Grama.

Graça, ſ. f. *Entre os Theologos* tomaſe pelo auxilio, que Deos dá para obrar bem. Eſtado do que eſtá na innocencia, ou livre de culpa. Favor, benevolencia, valia. Ar agradavel no parecer, no andar, &c. Goſto no fallar, diſcorrer, &c. Dito galante por brinco. Indulgencia. Agradecimento. Zombaria. *De graça*, Sem cuſtar dinheiro. *Por graça*, Por brinco.

Gracejador, ora, m. f. Que diz graças, ditos galantes. Amigo de gracejar.

Gracejar, v. a. Dizer graças.

Graceta, ſ. f. dim. de Graça, *quando ſignifica dito galante.*

Graciadei, ſ. f. Herva.

Graciola, ſ. f. Planta medicinal.

Graciosamente, adv. Por graça, por favor. Sem cuſto. Por, ou com galantaria.

Graciosidade, ſ. f. Qualidade de gracioſo.

Gracioſo, adj. Gratuito. Faceto. Engraçado. Appraſivel. Que deleita, e cauſa riſo. *Como ſubſt.* Bobo da Comedia.

Graçola, ſ. f. (T. baixo) Dito, ou brinco importuno, ſem ſabor.

Gradaçaõ, ſ. f. Na Rhetorica he huma Figura, pela qual ſe vaõ exagerando cada vez mais as razões, que ſe ajuntaõ.

Gradador, ſ. m. O que grada a terra.

Gradar, v. a. Deſtorroar a terra lavrada com a grade. v. n. Fazer-ſe grado, creſcer bem, *fallando de legumes, &c.*

Gradaria, ſ. f. Enfiada de grades. Eſtacaria fincada em ſitios humidos para fazer edificios ſobre ella.

Grade, ſ. f. Inſtrumento feito de páos cruzados com duas cabeceiras dentadas para deſtorroar a terra lavrada. Maquina de ferro, ou madeira, compoſta de barras, para fechar alguma porta, ou janella. O Locutorio das Freiras. *Nas eſtrebarias* he huma obra de madeira, onde ſe deita a palha, que as beſtas haõ de comer. Inſtrumento de alveitares com que cauterizaõ os cavallos. Abertura em cada huma das haſtes da eſpora, por onde ſe enfia a ſoleira.

Gradear, v. a. Cauteriſar o cavallo com a grade.

Gradecer, v. n. Creſcer bem.

Gradelha, ſ. f. Peça da armadura antiga com feiçaõ de grade miuda.

Gradelim, adj. De côr da flor do linho.

Grado, adj. Bem medrado, creſcido. Fig. De maior graduaçaõ.

Grado, ſ. m. Conſentimento, vontade. Galardaõ. Preſente. *Grados* eraõ os tributos temporarios, que ceſſavaõ quando ceſſava a neceſſidade pública.

Graduaçaõ, ſ. f. - ões no plur. Diviſaõ das terras nos mappas pelos gráos de latitude, e longitude. Prerogativa, gráo de dignidade.

Graduadamente, adv. De gráo em gráo.

Gradual. *Na Miſſa* he o Verſo, que ſe diz, ou canta depois da Epiſtola.

Gradual, adj. Que vai por degráos. Chamaõ *Graduaes* os Pſalmos deſde 119 até 130.

Gradualmente, adv. Por degráos, do inferior para o ſuperior.

Graduar, v. a. Dividir em gráos. Caracterizar. Elevar a alguma graduação civil, ou moral. Preparar, calcinar, cozer até certo gráo, *entre os Chimicos.*

Graduar-se, v. refl. Receber o gráo de alguma Faculdade.

Grafometro, ſ. m. *Entre os Mathematicos* he hum ſemicirculo graduado com pinulas, &c. para medir angulos, e para outros uſos.

Grajáo, ſ. m. Ave da India.

Grainha, ſ. f. O gráõ do bago da uva.

Graixa, ſ. f. Melhor que Graxa.

Gral, ſ. m. Vaſo forte, e fundo de marmore, ou de marfim, para pizar qualquer couſa.

Gralha, ſ. f. Ave conhecida.

Gralhada, ſ. f. Vozeria confuſa das gralhas. Fig. A das aves, e tambem da gente.

Gralhador, -ora, m. f. Grande falladór.

Gralhar, v. n. Fazer grande ruido a gralha. Fig. Diz-ſe tambem da gente.

Gralho, ſ. m. Ave maior que a gralha.

Gráa, ſ. f. Inſecto, que ſe cria na caſca de huma eſpecie de carraſco, de que ſe faz a tinta para tingir da côr deſte nome. O panno de côr de gráa.

Grama, ſ. f. Herva para paſtos, e de que ſe uſa na Medicina.

Gramadeira, ſ. f. Inſtrumento de páo para trilhar o linho. Gancho de tirar palha nas eſtrebarias.

Gramar, v. a. Trilhar o linho com a gramadeira. (T. baixo) Comer.

Gramata, ſ. f. Herva. Della ſe extrahe a barrilha, para fazer o vidro com as pedras que ſe fundem para iſſo.

Gramineo, adj. De grama.

Grammatica, ſ. f. Arte que enſina a fallar, e eſcrever com acerto.

Grammatical, adj. Concernente á Grammatica.

Grammaticalmente, adv. Conforme os Grammaticos, ou regras da Grammatica.

Grammatico, ſ. m. O que enſina, ou ſabe Grammatica.

Gramponáo, ſ. m. Defraudador.

Gran, adj. Contracção de Grande.

Granada, ſ. f. *Entre Artilheiros* he hum globo de ferro cheio de polvora, &c. para atirar ao inimigo. Pedra fina deſſe nome. Vidrilhos, com que ſe ornáõ os braços, e o peſcoço.

Granadilho, ſ. m. Arvore da India.

Granado, adj. Grado. Creſcido. Eſcolhido.

Granal, adj. V. Grado.

Granar, v. a. Fazer em gráõſinhos, *fallando da polvora.*

Granate, ſ. m. Pedra parecida com o rubim eſcuro.

Grança, ſ. f. Alimpadura de trigo, &c. Herva, por outro nome Ruiva.

Grande, adj. De maior extenſáõ, que outro, em todas as dimenſões, e tambem em qualquer qualidade. Inſigne, muito notavel. Groſſo, *fallando do mar.* ſ. m. *Grandes da Corte*, ſáõ os Duques, &c.

Grandemente, adv. Muito, com grandeza.

Grandeza, ſ. f. A extenſáõ de qualquer corpo em todas as ſuas dimenſões. Fig. Superioridade. Dignidade. Fauſto, magnificencia, pompa.

Grandiloco, adj. poet. De grande eloquencia, de eſtilo ſublime.

Grandioſamente, adv. Com grandeza.

Grandioſidade, ſ. f. Qualidade de grandioſo.

Grandioſo, adj. Magnifico.

Grandiſſimo, adj ſup. de Grande.

Grandura, por Grandeza.

Granel, ſ. m. Aſſim chamaõ nas Ilhas o celleiro de trigo. Quando dizemos *a granel* he o meſmo que dizer ſolto, naõ enſacado. Em abundancia.

Grangeador, -ora, m. f. Que grangêa.

Grangear, v. a. Beneficiar a ſua granja para a fazer fructuoſa. Fig. Adquirir. Trabalhar por conſeguir. Fazer por ter. *Grangear alguem.* Fazer por merecer para com elle. *Grangear trabalhos*, Fazer por elles, dar motivo a elles.

Grangearia, ſ. f. Beneficio de tudo quanto pertence ao trabalho, e ſerviço do campo. Maneira de lucrar. Lucro, proveito.

Grangeio, ſ. m. Deſpeza que ſe faz na grangearia.

Granjéiro, ſ. m. O que adminiſtra a granja.

Granja, ſ. f. Predio ruſtico, que ſe cultiva para lucrar nos frutos.

Granito, ſ. m. Dimin. de Grão. Grainha. Epitheto do tabaco, que ſe faz em graõſinhos.

Granivoro, adj. Que ſe nutre de grãos, e ſementes.

Granizar, v. n. *que ſó tem terceiras peſſoas.* Cahir granizo.

Granizo, ſ. m. Agua congelada como pedra miuda, que cahe das nuvens.

Granular, v. a. (T. Chim.) Dar fórma de grãos.

Granzal, ſ. m. Terra plantada de grãos.

Graõ, ſ. m. -ãos no plur. O fructo do trigo, do milho, &c. Legume deſte nome. Pezo. A pedra de cima na atafona. Porçaõ de algumas couſas, como de ârêa, de incenſo, &c.

Grão, Grãa, adj. Contracçaõ de Grande, v. g. Graõ-Meſtre, Grãa-Bretanha.

Grão, ſ. m. Parte, em que ſe divide geometricamente o circulo. Eſcala do Thermometro, e Barometro. Eſcala de áttributos, e nomes cada vêz mais genericos. Qualificaçaõ. Elevaçaõ, ou graduaçaõ civil. Na chimica he o meſmo que intenſaõ.

Grapa, ſ. f. Ferida do cavallo nas curvas, e na trazeira das pernas anteriores.

Graſnar, v. n. Voſear o grou, o pato, e algumas aves. V. Gaſnar. Propriamente ſó ſe uſa nas terceiras peſſoas.

Graſnido, ſ. m. V. Gaſnada.

Gratidaõ, ſ. f. -ões no plur. Agradecimento.

Gratificaçaõ, ſ. f. -ões no plur. Moſtra de agradecimento. Remuneraçaõ.

Gratificar, v. a. -quei. Remunerar.

Gratificio, por Gratificaçaõ.

Gratis, adv. De graça, ſem cuſtar dinheiro.

Gratiſſimo, adj. ſup. de

Grato, adj. Agradecido. Goſtoſo. Agradavel.

Gratuitamente, adv. V. Gratis.

Gratuito, adj. De graça, de boa vontade, ſem obrigaçaõ, ſem paga.

Gratulaçaõ, ſ. f. Agradecimento.

Gratulatorio, adj. Em que ſe rendem graças.

Gratulo, adj. Agradecido. Que contém expreſsões agradecidas.

Gravador, ſ. m. Abridor, o que lavra ao buril.

Gravame, ſ. m. Oppreſſaõ, vexaçaõ.

Gravar, v. a. Opprimir, vexar. Carregar. Inſculpir, lavrar, abrir ao buril.

Gravata, ſ. f. Tira de lençaria, ou

ſeda, que ſe enrola no peſcoço. Alguns dizem *Cravata.*

Gravatilho, ſ. m. O gancho da agulha de garavato.

Gravato, ſ. m. V. Garavato.

Graúdo, adj. p. l. Cheio de graõ, eſpigado. Creſcido. Que avulta. Grado.

Grave, adj. Pezado. Diz-ſe dos corpos, que ſoltos buſcaõ o centro. Menos alto, e forte, que o agudo, *fallando de ſons, e accentos da voz.* Digno de ponderaçaõ. Digno de fé. Siſudo, de prohidade. Perigoſo, de cuidado, *fallando de doenças.*

Grave, ſ. m. Moeda d'El-Rei D. Fernando.

Gravemente, adv. Com decoro, com ſiſudeza. Perigoſamente.

Graveza, ſ. f. Pezo da cabeça, do corpo enfermo, da doença. Enormidade.

Gravidaçaõ, ſ. f. - ões no plur. V. Prenhez.

Gravidade, ſ. f. Propriedade dos corpos graves. Enormidade. Graveza. Geſto grave. Decóro.

Gravido, adj. Pejado, prenhe. Que ſente o incommodo da prenhez.

Graulho, ſ. m. V. Grainha.

Graxa, ſ. f. Unto veilho. Preparaçaõ feita para engraxar os çapatos. Doença de cavallos.

Graxo, adj. m Diz-ſe do oleo, quê poſto ao ſol engroſſa, e ſerve entre os Pintores para polimento, e mordente.

Grecíſmo, ſ. m. Fraſe Grega.

Greda, ſ. f. Caſſa de barro macio, Cré.

Gredelim, adj. O meſmo que Gradelim.

Gregal, adj. Da grey, do rebanho. Fig. Commum, naõ diſtincto.

Gregário, adj. V. Gregal.

Grege, ſ. f., e

Grei, ſ. f. V. Grey.

Gregotim, ſ. m. V. Garatuja.

Grelar, v. n. Deitar, ou lançar grêlo. Deitar talo com a ſemente, diz-ſe da couve, da alface, e outras hortaliças.

Grelha, ſ. f. Grade pequena de ferro, ou de arame, que ſe põe ſobre o fogo para aſſar peixe, carne, &c.

Grêlo, ſ. m. O olho, que rebenta da ſemente. Renovo da árvore. Talo com ſemente, que deitaõ algumas hortaliças, como a alface, &c.

Gremial, ſ. m. Hum dos ornamentos Epiſcopaes, que ſe põem ſobre os joelhos dos Biſpos.

Gremio, ſ. m. Seio, regaço. Corporaçaõ de officiaes de alguns officios.

Grenha, ſ. f. Cabello embaraçado. Cabello. Fig. Os ramos enredados do arvoredo.

Grepo, ſ. m. Nome dos Sacerdotes do Pegu.

Greta, ſ. f. Fenda, abertura, racha. Fenda que vem ao cavallo na dobra do joelho.

Gretar, v. n. Fender-ſe, abrir-ſe em gretas.

Grevado, adj. m. Calçado de grevas.

Grevas, ſ. f. Botas de ferro, ou outro metal, de que uſavaõ os antigos na guerra.

Grey, ſ. f. Rebanho. Fig. Os vaſſallos a reſpeito do Rei. Os ſubditos a reſpeito de ſeus Prelados.

Grifico, adj. De feiçaõ do griſo.

Griſo, ſ. m. Animal fabuloſo. Enigma de palavras truncadas. Figuras que ſe põem ao lado de outras mais nobres na obra de talha. *No Armeria* he huma meia aguia, ou meio leaõ com garras, e cauda.

Grifo, adj. Italico, que naõ he redondo, *fallando de caracter de letra.*

Grilhaõ, ſ. m. -ões no plur., e

Grilho, ſ. m. Ferro com dous elos, que prende os pés.

Grillo, ſ. m. Inſecto.

Grima, ſ. f. Antipathia.

Grimarico, ſ. m. Na Aſia he o meſmo que Juiz louvado. Tem a ſeu cargo orçar os fructos, que ha de haver, e por eſte orçamento ſe cobraõ dos vigiadores.

Grimpa, ſ. f. A bandeira, ou figura plana, que ſe põe no alto dos edificios, e das torres, e anda com o vento. Fig. Auge. Cimo, cume.

Grinalda, ſ. f. Capella de flores, e fig. de pedraria.

Griphico, e Gripho. Melhor que Grifico, &c.

Gris, adj. O meſmo que Cinzento.

Griſalho, adj. Encanecido.

Griſé, ſ. m. Panno branco de lãa.

Griſol, ſ. m. O meſmo que Almofaça, e Criſol.

Grita, ſ. f. Voz esforçada, de quem brada.

Gritada, ſ. f. V. Grito.

Gritadeira, ſ. f. Mulher que grita.

Gritador, ſ. m. Homem que grita.

Gritar, v. n. Levantar a voz com esforço. Fallar muito alto.

Gritaria, ſ. f. Vozeria.

Grito, ſ. m. Esforço violento da voz.

Grizeta, ſ. f. Peça da alampada, onde ſe enfia a torſida.

Gronho, ſ. m. Eſpecie de péra.

Groſa, ſ. f. Número de doze duzias. Lima do que uſaõ os Çapateiros para desbaſtar a ſola, e os Carpinteiros a madeira. V. Gloſa.

Groſador, por Gloſador.

Groſar, v. a. Desbaſtar com a groſa. V. Gloſar.

Groſelheira, ſ. f. Planta, que dá hum fruto parecido com a uva, ou em cacho, ou ſolto.

Groſſeiramente, adv. Com groſſeria, imperfeitamente. Incivilmente.

Groſſeiro, adj. Que naõ he delgado. Que naõ he delicado. Fig. De engenho naõ cultivado. Incivil.

Groſſeria, ſ. f. Rudeza, falta de urbanidade. Panno de linho groſſo.

Groſſo, adj. Que naõ he delgado, que naõ he fino. Gordo. Cheio. Rico. Copioſo. Denſo. Eſpeſſo. Tumido. Empolado, *fallando do mar. Como ſubſt.* A maior parte. Grande tropa, número copioſo. *Em groſſo*, Sem exame: ſem ſer por miudo. *Tomar em groſſo*, Levar a mal, offender-ſe. Moeda uſada nos cambios em algumas terras do Norte.

Groſſura, ſ. f. Qualidade de groſſo. Corpulencia. Gordura. Fig. Grande abundancia.

Grou, ſ. m. Ave.

Groza, ſ. f. Melhor Groſa, e Gloſa.

Grua, ſ. f. A roldana do guindaſte.

Grudador, -ora, m. f. Que gruda.

Grudadurá, ſ. f. Acçaõ de grudar.

Grudar, v. a. Pegar com grude. Fazer de duas couſas huma.

Grude, ſ. f. Materia glutinoſa, que péga eſtreitamente os corpos, e os une.

Grudo, adj. Contracçaõ de Granido. *Grudo, e miudo*, ſem eſcolha, ſem ſeparaçaõ.

Grueiro, adj. m. Diz-ſe do falcaõ, que caça grous.

Grulha, adj. Muito fallador, que faz muita bulha.

Grulhada, ſ. f. Vozeria de grous. Fig. A bulha, que fazem os que fallaõ muito, e em voz alta.

Grumetagem, ſ. f. Os grumetes do navio.

Grumete, ſ. m. O moço do navio para ſubir á gavea, e outros ſerviços.

Grumixama, ſ. f. *No Braſil* he huma caſta de fructo parecido com a cereja.

Grumo, ſ. m. Na Medicina he a porçaõ de ſangue, que qualha nos vaſos, e aſſim tambem de lêite, ou outro qualquer liquido coalhado.

Grumoſo, adj. Feito em grumos, ou cheio de grumos.

Grunhido, ſ. m. O ſom da voz do porco.

Grunhir, v. n. Vozear o porco. Tem ſó terceiras peſſoas, *fallando propriamente.*

Grupa, Contracçaõ de Garupa.

Grupo, ſ. m. Na pintura, e eſcultura he o meſmo que figuras apinhadas.

Gruta, ſ. f. Caverna entre montes.

Gruteſco, adj. Que repreſenta grutas, où ornado de figuras de folhas, arvores, penedos, &c. Diz-ſe de pintura, ou eſcultura.

Guadamecileiro, ſ. m. O que faz guadamecins.

Guadamecim, ſ. m., e

Guadamexim, ſ. m. Tapeçaria antiga de couros pintados, e dourados.

Guadanha, ſ. f. Fouce.

Guai, interj. de dôr, e compaixaõ pelo mal alheio.

Guaia, ſ. f. Choro, lamento. Canto triſte. Rodopio dos cavallos.

Guaiaco, ſ. m. Lenho ſolido, compacto, reſinoſo, e pezado, que vem da America, e de que ſe uſa na Medicina.

Guaiar, v. n. Cantar em tom de lamentaçaõ. Outros eſcrevem *Goiar.*

Guaiva, ſ. f. Foſſo, ou cava. Cóva, buraco.

Gualdido, adj. (T. pleb.) Gaſto, perdido, comido.

Gualdrapa, ſ. f. Manta, que ſe põe na ſella quando ſe monta de meias.

Gualdripar, v. a. (T baixo.) Furtar.

Gualdrope, ſ. m. (He o que hoje ſe uſa.) V. Galdrope.

Gualteira, ſ. f. Carapuça de huma lua ſó.

Guantá, ſ. f. Medida da Aſia.

Guante, ſ. f. Luva. Luva de ferro na armadura antiga.

Guapice, ſ. f. p. l. Valentia, brio. Bizarria no trajar por affectaçaõ.

Guapo, adj. Valente, brioſo. Bem trajado, louçaõ, elegante.

Guaraz, ſ. m. Ave do Braſil.

Guarda, ſ. m., e f. Que guarda, e vigia. Que conſerva, ou reſguarda. ſ. Parte da lança, &c. que reſguarda a maõ. *Guardas da fechadura* ſaõ a roda, reſtello, e cruzeta no interior dellas. Nas pontes *as guardas*, *ſaõ o* peitoril. *Dia de guarda*, *em que* naõ ſe trabalha. *Guarda do nome*, ſaõ as riſcas que ſe fazem ao pé da firma, vulgarmente chamadas cetra. *Guardas do Norte*, ſaõ as duas eſtrellas mais chegadas ao pólo. *Guardas*, Vigias. *Guarda de viſta*, Sentinella á viſta. *Guarda-fechos*, Couro com que ſe cobrem os fechos da eſpingarda para reſguardallos da chuva. *Guarda-infante*, Donaire, de que uſavaõ as mulheres para afaſtar as ſaias que veſtiaõ por cima de outra. *Guarda-maior*, no Paço he a Senhora de idade maior, e viuva, que guarda as outras damas. *Guarda-maõ*, na eſpada he o arco que vai da maçãa aos copos della.

Guardador, - ora, m. f. Que guarda, que defende. Que poupa.

Guardanapo, ſ. m. Toalha pequena,

que ſerve para eſtender ſobre os joelhos á meza, e póde ter outros uſos.

Guardapatas, ſ. m. Toucado antigo.

Guardapé, ſ. f. Saia de que uſaõ as mulheres por baixo de outra.

Guardaporta, ſ. f. Panno, ou cortina que ſe póe diante de alguma porta.

Guardar, v. a. Vigiar, e defender. Defender. Arrecadar para ter ſeguro. Obſervar. Conſervar. Reſervar. Reter. *Guardar os dias ſantos*, Naõ trabalhar em taes dias.

Guardar-ſe, v. a. reſl. Deſviar-ſe, evitar, fugir; reſguardar-ſe.

Guarda-repoſta, ſ. m. Diz-ſe do foguete, que retarda o eſtouro.

Guarda-repoſte, ſ. m. Antigamente era o que hoje dizemos Guarda-joyas.

Guarda-rio, ſ. m. *Aveſinha.*

Guarda-roupa, ſ. m. Que tem a ſeu cuidado, e cargo a roupa de outrem para a guardar, limpar, &c. Armario, onde ſe guarda a roupa.

Guarda-vento, ſ. m. Obra de madeira defronte das portas das Igrejas interiormente.

Guarda-vinho, ſ. m. Diz-ſe das paredes que fórmaõ a lagariça.

Guarda-volante, ſ. m. No relogio he o que por outro nome ſe chama *Gallo.*

Guardiaõ, ſ. m. - ões no plur. O Superior dos Conventos da Ordem de S. Franciſco. Tambem he officio nautico.

Guardiania, ſ. f. O officio, ou cargo de Guardiaõ.

Guardim, ſ. m. Cabo de ſuſpender, e levantar.

Guardinhaõ, ſ. m. - ões no plur. Jogo de crianças, que conſiſte em dar certos ſaltos.

Guardinho, adj. } O meſmo que pou-
Guardoſo, adj. } pado.

Guarecedor, - ora, m. f. Que cura, que remedea.

Guarecer, v. a. Curar, remediar, ſarar, v. n. Sarar, convalecer, curar-ſe.

Guarecer-ſe, v. a. reſl. Guardar-ſe, ſalvar-ſe.

Guarida, ſ. f. Cova de animaes. Covil de féras. Fig. Abrigo, refugio.

Guarina, ſ. f. Tunica militar curta.

Guarita, ſ. f. *Na fortificaçaõ* he huma torreſinha no angulo do baluarte, onde ſe abrigaõ as ſentinellas. Tambem as ha de madeira, e portateis nos lugares deſcobertos.

Guariteiro, ſ. m. O que dá caſa de jogo.

Guarnecedor, ſ. m. Que faz guarnições; que as ajunta, ou prega.

Guarnecer, v. a. Pôr guarnições. Ornar com guarnições. Adereçar. Fortificar com gente, &c.

Guarniçaõ, ſ. f. - ões no plur. Aparelho, moveis para ornar. Gente do ſerviço, e defeza da praça, &c. *Entre os antigos*, manga de arcabuzeiros, que reforçava o eſquadraõ. No plur. os copos, o punho, e a cruz, *fallando da eſpada.* Gente de guerra, que guarnece a náo.

Guarnimentos, ſ. m. pl. O meſmo que Jaezes. Móveis, *fallando da caſa.*

Guar-te. Contracçaõ de Guarda-te, imperativo do Verbo Guardar.

*Guaſtar, por Gaſtar.

Guay, e outros, V. Guai, &c.

Guazil, ſ. m. Entre os Arabes, e Perſas he o meſmo que Governador.

Guazilado, ſ. m. O cargo do Guazil.

Gudaõ, ſ. m. - ões no plur. *Na Aſia*, o meſmo que loja ſoterrada, ou armazem ſoterrado.

Gudilhaõ, ſ. m. - ões no plur. Porçaõ de lãa, ou de outra coiſa amaſſada.

Gudinha, ſ. f. V. Chouſa.

Guedelha, ſ. f. Cabello comprido, creſcido. Madeixa. Fig. Azo, meio.

Guedelhudo, adj. Que tem cabello comprido.

Guedre, ſ. f. Flor.

Guéla, ſ. f. Garganta.

Guelra, ſ. f. Cartilagem vermelha dentada, que tem o peixe entre a bocca, e ventrecha.

Gueo, ſ. m. He huma eſpecie de armario pequeno, que as embarcações da carreira de Setubal, chamadas *Javeiras*, tem na poppa.

Guerra, ſ. f. Toda, e qualquer hoſtilidade que ſe procura, ou faz ao inimigo. *Guerra civil*, a dos cidadãos huns contra outros. *Homem, ou gente de guerra*, os militares.

Guerreado, adj. part. de Guerrear. *Guerra guerreada.* A que ſe faz ſem batalha campal, e ſó por choques, correrias, ou entradas.

Guerreador, - ora, m. f. O meſmo que *Guerreiro.*

Guerrear, v. a. Fazer guerra. Ordinariamente o fazem neutro.

Guerreiro, adj. Inclinado á guerra. Proprio da guerra. Que ſerve na milicia. Bem armado, bem diſpoſto para a guerra.

Guete, ſ. m. *Entre os Judeos*, quitação de caſamento, pela qual deſobrigavão as mulheres do contrato matrimonial para poder caſar com outro.

Guia, m. f. Que vai adiante, para enſinar o caminho. O chefe, ou o director de alguma empreza, &c. *Na empa*, Vara ſobre que ſe aſſentão as traveſſas. *Carta de guia*, ou ſó *a guia*, he o paſſaporte, que ſe paſſa ás peſſoas, que vão para outro lugar com certas couſas, declarando o que levão, a quantidade, para quem vão, &c. Tambem ſignifica Itinerario, que aponta o caminho: aviſos, directorio: ſalvo conducto. *Guias* no coche ſão as parelhas dianteiras: os cordões com que ellas ſe governão. Os cordões que ſe prendem no cabeção do cavallo que anda contorneando no picadeiro.

Guiabella, ſ. f. *Herva.*

Guiador, - ora, m. f. Que guia. Que dirige, &c.

Guião, ſ. m. - ões no plur. Bandeira, que ſe levava na guerra antigamente. O cavalleiro, que levava o guião. Hoje he a bandeira, que ſe leva nas Prociſsões. *Na Muſica* he hum ſignal poſto no fim da regra da ſolfa.

Guiar, v. a. Ir adiante para enſinar o caminho. Encaminhar, enſinar o caminho. Fig. Dirigir.

Guilha, ſ. f. Seara.

Guilherme, ſ. m. *Entre carpinteiros* he hum inſtrumento afiado ſó no meio.

Guilhote, m. f. Que deſfructa a terra, que não ſemeou. Vadio, ſolgazão. Enganador. Vadio, que anda comendo por caſa dos outros. Tolo.

Guinada, ſ. f. (T. Naut.) Acção de guinar. Gargalhada, *fallando de riſo.*

Guinar, v. n. (T. Naut.) Deſviar-ſe do caminho, da eſteira que leva. Diz-ſe do navio, e propriamente fallando ſó tem terceiras peſſoas.

Guinchar, v. n. (T. pleb.) Gritar com ſons inarticulados.

Guincho, ſ. f. (T. pleb.) Grito com ſom inarticulado. Ave maritima.

Guinda, ſ. f. Corda, que ſerve para guindar.

Guindaleta, ſ. f. Corda do guindaſte para levantar pezos.

Guindamaina. *Abater por guindamaina*, fallando da bandeira, entre os navegantes, he deſarvoralla, e arvoralla immediatamente.

Guindar, v. a. Levantar ao alto.

Guindareza, ſ. f. V. Guinda.

Guindaſte, ſ. m. Máquina de levantar grandes pezos ao alto.

Guinde, ſ. m. Na Aſia he o meſmo que Jarro.

Guindolas, ſ. f. plur. Vélas armadas em vergas, ou em traves, quando o navio fica deſaparelhado.

Guineã, ſ. f., ou

Guineo, ſ. m. Moeda de ouro entre os Inglezes, igual a vinte e hum shelling, ou a huma libra, e hum shelling.

Guingaõ, ſ. m. Excremento do bicho de ſeda.

Guingaõ, ſ. m. - ões no plur. Tecido de algodaõ da India.

Guirlindeo, ſ. m. (com e aberto) O meſmo que Garlindeo.

Guis, por Gis, ou Geſſo.

*Guiſa, ſ. f. Maneira, graça.

Guiſado, adj. part. de Guiſar. Fig. Provido do neceſſario. Como ſubſt. Comida feita com eſpeciarias.

Guiſamento, ſ. m. O apparelho neceſſario para o ſerviço de huma Igreja.

Guiſar, v. a. Temperar o comer.

Guiſo, ſ. m. Caſcavel pequeno.

Guita, ſ. f. Cordel delgado.

Guitarra, ſ. f. Inſtrumento muſico de cordas.

Gula, ſ. f. Guela. Vicio de comer, e beber com exceſſo. *Na Architectura*, Parte que remata a cornija, ou cimalha, que tem a feiçaõ de hum S deitado, compoſta de duas porções de circulo. *Gula* entre marcineiros he huma eſpecie de garlopa, que faz huma gula inteira.

Gulaõ, o meſmo que Goulaõ.

Gume, ſ. m. A parte afiada do inſtrumento, que corta.

Gumena, ſ. f. p. br. Qualquer corda groſſa do navio.

Gumil, ſ. m. O meſmo que Gomil.

Gumileme, ſ. m. Reſina aromatica.

Guncho, ſ. m. Ave.

Gune, ſ. m. Materia fibroſa, de que fazem na Aſia hum tecido para ſacos, &c.

Gurgalhaõ, ſ. m. - ões no plur. O meſmo que Borbulhaõ.

Gurgulhar, v. n. Brotar, ſahir em gurgulhões. Ferver em gurgulho o trigo, &c.

Gurgulho, ſ. m. Inſecto, que ſe gera no trigo, e outros grãos.

Gurgulhoſo, adj. Cheio, ou roido do gorgulho.

Gurgutuó, ult. l. (T. pleb.) Quer dizer, acaboy-ſe: deo fim: naõ ha mais.

Gurupés, ſ. m. ult. l. A roda da proa do navio. *Maſtro de gurupés*, he o que aſſenta ſobre eſta roda, e vai lançado obliquamente. Véla do gurupés he a que eſtá neſte maſtro.

Guſa, ſ. f. Viga de ferro nos moinhos das fundições.

Guſano, ſ. m. Inſecto, que ſe cria na madeira, e na carne.

Guti, ſ. m. Arvore do Braſil.

Gutural, adj. Que procede, ou ſahe da garganta.

Gymnaſio, ſ. m. O meſmo que Aula de eſtudos, exercicios, &c.

Gymnaſtico, adj. Concernente ao exercicio da luta.

Gymnopodia, ſ. f. Folia entre os Gregos, em que os rapazes cantavaõ louvores aos que morriaõ na guerra.

Gymnoſofiſta, ſ. m. Filoſofo, ou Sabio na India.

Gymnoſperma, o meſmo que Angloſperma.

Gyraõ, ſ. m. - ões no plur. (T. de Braſaõ) Peca de panno cortada em triangulo. *Eſcudo com gyrões* he o que dividido em triangulos, as pontas delles ſe unem no centro do eſcudo. *Fig.* Manta de remendos. Capa de arlequins.

H.

H. Oitava letra do Alphabeto, que depois do *l*, e do *n*, fica liquido; e nas palavras adoptadas dos Gregos ſe conſerva; e naõ faz ſom algum.

Ha, interj. de quem ſe admira, ri, &c. e *Ha* terceira peſſoa do preſente do verbo Haver. Antigamente tambem ſe eſcrevia *ha* em lugar de *a* artigo feminino.

Habil, adj. Capaz, quer no moral, quer no fyſico.

Habilidade, ſ. f. Capacidade para qualquer couſa, *fallando das peſſoas.* Tambem ſe toma figuradamente pela propria peſſoa, que tem habilidade.

Habilidoſo, adj. Que tem habilidade.

Habiliſſimo, adj. ſup. de Habil.

Habilitar, v. a. Fazer habil, capaz.

Habilitar-ſe, v. reſl. Moſtrar que he habil, dar próvas diſſo. Fazer-ſe habil.

Habitaçaõ, ſ. f. - ões no plur. Lugar de vivenda.

Habitador, - ora, m. f. Que habita algum lugar.

Habitante, part. a. de

Habitar, v. a. Morar, ou viver em algum lugar.

Habitavel, adj. Que póde ſer habitado.

Habito, ſ. m. p. br. Veſtidura. Inſignia de Ordem militar. A figura, e apparencia externa do corpo. Facilidade para fazer qualquer couſa, adquirida por actos muito repetidos.

Habitual, adj. Em que ſe tem feito habito.

Habitualmente, adv. Por habito. Continuamente.

Habituar, v. a. Fazer contrahir *habito.*

Habituar-ſe, v. reſl. Contrahir habito.

Habitude, ſ. f. Habito.

Hacanéa, ſ. f. Beſta de ſella, menor que cayallo de marca, e maior que faca.

*Hacté, por Até.

*Hadepuxa, interj. de admiraçaõ. He termo baixo.

Hagiamales, ſ. m. plur. Certos Religioſos Mahometanos.

Hagiographos, adj. Diz-ſe dos Livros da Eſcritura Sagrada, que naõ ſaõ de Moyſés, nem dos Profetas.

Halieto, ſ. m. Eſpecie de aguia, que vive de peixe.

Halito, ſ. m. Reſpiraçaõ, alento, exhalaçaõ.

Hamadryadas, ſ. f. plur. (T. Myth.) Nymphas das arvores.

Hanec, ſ. m. Confeiçaõ Farmaceutica.

Haque, ſ. m. Na Coſta da Mina he hum pezo de ouro.

Harmale, ſ. f. Herva com que os Arabes para afugentar os eſpiritos malignos eſfregavaõ o corpo.

Harmonia, ſ. f. Concerto de vozes. Proporçaõ de partes. Symetria. Correſpondencia ſocial.

Harmoniaco, adj., e Harmonico, adj., e Harmonioſo, adj. } Em que ſe dá harmonia.

Harpa, ſ. f. Outros eſcrevem Arpa. Inſtrumento muſico de cordas.

Harpaõ, ſ. m. O meſmo que Farpaõ.

Harpar, v. n. Tocar harpa. v. a. Pôr huma letra na harpa.

Harpeo, ſ. m. (com *é* aberto) Inſtrumento de ferro farpado para harpoar.

Harpia, ſ. f. Monſtro fabuloſo com cabeça, e roſto de mulher, e corpo de ave.

Harpoar, v. a. Ferir com o harpeo a balea, &c.

Harpoeira, ſ. f. A corda do harpeo.

Haſta, ſ. f. Lança.

Haſtario, adj., e

Haſtato, adj. Armado de haſta.

Haſte, ſ. f. Melſor que

Haſtea, ſ. f. O páo da lança, da alabarda.

Haſtim, ſ. m. Medida para medir terra.

*Havé, por Ha, terceira peſſoa do preſente do Verbo

Haver, v. a. Houve, havido. Ter, conſeguir, obter. Julgar. Tratar, e entaõ he neutro, e naõ ſe uſa nas tres peſſoas do ſingular do preſente do Indicativo, e quando ſignifica *Exiſtir* ſó ſe uſa nas terceiras peſſoas do ſingular dos tempos dos modos finitos, e no Infinitivo. Eſte verbo he irregular nos tempos ſeguintes. Indicativo *Preſente*. S. Hei, Has, Ha. Plur. Elles haõ. *Pret. Perf.* S. Houve, Houveſte, Houve. P. Houvemos, houveſtes, houveraõ. *Pret. mais que perf.* S. Houvera, Houveras, Houvera. P. Houveramos, Houvereis, Houveraõ. Imperativo. (*Naõ ſe uſa já a ſeguanda peſſoa do ſingular*) Haja elle. P. Hajaõ elles. Conjunctivo. *Preſente*. S. Haja, Hajas, Haja. P. Hajamos, Hajais, Hajaõ. *Pret. perf.* S. Houveſſe, Houveſſes, Houveſſe. P. Houveſſemos, Houveſſeis, Houveſſem. *Pret. mais que perf.* Houvera, &c. *como no Indicativo*. Futuro. Houver, Houveres, Houver. P. Houvermos, Houverdes, Houverem. *No Infinitivo he regular*. *Haver-ſe mal*, Portar-ſe mal.

Haver, ſ. m. Haveres no plur. Riqueza, bens, cabedal.

Hauſto, ſ. m. O meſmo que góle.

Hebdomada, ſ. f. Eſpaço de ſete dias, de ſete ſemanas, de ſete annos.

Hebdomadario, adj. Que ſerve huma ſemana.

Hebdomatico, adj. m. Infauſto. Diz-ſe do anno ſeptimo, ou nono.

Hebraico, como ſubſt. Idioma Hebraico.

Hebraiſmo, ſ. m. Phraſe propria da lingua Hebraica.

Hebraizante, adj. Que ſegue antes a leitura do Texto Sagrado Hebreo, do que as verſões. O que he Judeo.

Hebreo, ou Hebreu, adj. De naçaõ Hebraica. Como ſubſt. A lingua Hebraica.

Hecatombe, ſ. f. Sacrificio de cem victimas da meſma eſpecie, em cem altares, e por cem ſacrificadores.

Hectica, ſ. f. Doença que emacia, e conſome todo o corpo.

Hectico, adj. Doente de hectica.

Hediondo, adj. Fetido, fedoreñto, horroroſo.

Hegira, ſ. f. Epoca dos Mahometanos, que começa deſde a fugida de Maſoma da Meca.

Heido, ſ. m. Pateo do curral, *entre os camponezes*.

Heiduque, ſ. m. Pagem do coche do Rei de Polonia.

Helianco, adj. m. Na Aſtronomia dizſe do naſcimento, ou occaſo do aſtro, quando eſte por aproximarſe delle, apparece, ou deſapparece.

Helice, ſ. f. O meſmo que urſa maior. *Na Geometria* Eſpira.

Helicon, ſ. m. Monte fabuloſo, habitado pelas Muſas.

Heliometro, ſ. m. Inſtrumento para medir os diametros do ſol.

Heliotropia, ſ. f. Pedra fina verde com raios de outra côr.

Heliotropio, ſ. m. O meſmo que Giraſol.

Helleboro, ſ. m. Planta medicinal.

Hematites, ſ. f. Huma pedra uſada na Pharmacia.

Hemicranea, ſ. f. Enxaqueca, *doença.*

Hemiciclo, ſ. m. Figura de meio circulo.

Hemiplegia, ſ. f. Eſpecie de paralyſia.

Hemiſpherio, ſ. m. Ametade da eſphera.

Hemiſpherico, adj. De emiſpherio.

Hemiſtichio, ſ. m. (*ch* como *q.*) Ametade de hum verſo.

Hemophtyco, adj. Doente de Hemophtyſe.

Hemophtyſe, ſ. f. Doença, em que o doente eſcarra ſangue.

Hemorrhagia, ſ. f. p. l. Fluxo de ſangue.

Hemorrhagiaco, adj. Doente de Hemorrhagia.

Hemorrhoidal, adj. Concernente ás hemorrhoidas.

Hemorrhoidas, ſ. f. plur. O meſmo que Almorreimas.

Hendecaſyllabo, adj. m. Diz-ſe do verſo, que tem onze ſyllabas.

Hepar ſulphuris. Termos Latinos, de que uſaõ os Chimicos, e he o meſmo que *Figado de enxofre.*

Hepatica, ſ. f. Planta medicinal, cujas raizes he hum enredado, e maravilhoſo tecido de fibras.

Hepatico, adj. Do figado, ou concernente ao figado.

Heptagono, adj. Que tem ſete angulos.

Heptarchia, ſ. f. Sete Governos, ou ſete Reinos.

Hera, ſ. f. Planta, cujas flores, e folhas ſaõ medicinaes.

Herança, ſ. f. O que fica por morte do defuncto ao herdeiro.

Herbatico, adj. De Herva.

Herbolario, m. f. Que vende hervas. Que faz feitiços com hervas.

Herborizar, v. a. Examinar, eſcolher hervas.

Herboſo, adj. O meſmo que *Hervoſo.*

Hercotecconica, ſ. f. Architectura militar.

Herdade, ſ. f. Bens de raiz de toda a ſorte, caſa, quinta, &c.

Herdar, v. a. Inſtituir por herdeiro. Adquirir por herança.

Herdeiro, -a, m. f. Que recebe *herança. Herdeiro forçado* he o que o teſtador em virtude da lei naõ póde desherdar.

Hereditario, adj. Que ſe adquire por herança. Fig. Que vem dos pais.

Herege, adj. m. f. Que defende, *que* ſegue doutrina contraria aos dogmas. *Ficar herege*, fig. Ficar deſeſperado.

Heregia. Derivaõ huns de *Herege*, e *Hereſia* derivaõ outros do Latim *Hereſis.* Eſte he o mais uſado.

Hereo, ſ. m. Derivado do Latim *Herus*, que quer dizer Proprietario, dono. Tambem ſignifica o que paga ao Emphyteuta os reditos da parte do chaõ, què lhe tomou.

Hereſia, ſ. m. Erro em pontos dogmaticos, ou materias da Fé. Fig. Deſacerto.

Hereſiarca, m. f. Chefe de huma Seita de hereges.

Hermaphrodito, adj. Que he de ambos os ſexos.

Hermeticamente, adv. Vaſo hermèticamente fechàdo, iſſo he, cuja boca he fundida, por meio do fogo.

Hermetico, adj. Chimico.

Hermida, Hermitaõ, Hermo. V. com Er.

Hermodactylo, ſ. m. Raiz dura, tuberoſa, e triangular, com feiçaõ de hum coraçaõ partido pelo meio, de que ſe uſa na Medicina.

Hernia, ſ. f. Na Medicina he hum termo ſynonimo de rotura, ou deſcida. Inchaçaõ dos teſticulos.

Herniaria, ſ. f. Herva.

Heroe, ſ. m. Varaõ digno de honra, e memoria por ſuas grandes proezas.

Heroicidade, ſ. f. Acçaõ de heroe.

Heroico, adj De heroe. Concernente a heroe.

Heroicomico, adj. De aſſumpto comico em eſtylo heroico.

Heroides, ſ. f. As Epiſtolas de Ovidio, em que trata de peſſoas nobres, &c.

Heroina, ſ. f. A que he digna de honra, e de memoria por ſuas acções illuſtres.

Herpes, ſ. m. pl. Inflammaçaõ, que vem á pelle com manchas.

Herva, ſ. f. Nome generico de todas as hervas.

Hervaçal, ſ. m. Terra, onde ha muita herva.

Hervado, ſ. m. Nome de huma herva cheiroſa.

Hervagem, ſ. f. Abundancia de hervas para paſtos.

Hervanço, ſ. m. Graõ, legume.

Hervar, v. a. Untar com hervas venenoſas.

Hervecer, v. n. Cobrir-ſe de herva, *fallando de terras.* (Uſa-ſe propriamente nas terceiras peſſoas.)

Hervilha, ſ. f. Eſpecie de legume, bem conhecido. Eſte, e os dous ſeguintes vocabulos ſe eſcrevem ordinariamente ſem *h*.

Hervilhaca, ſ. f. Nome de huma herva, e ſua ſemente, que naſce entre as ſearas.

Hervilhal, ſ. m. Terra plantada de hervilhas.

Hervoſo, adj. Onde ha muita hervagem.

Heſitaçaõ, ſ. f. - ões no plur. Perplexidade, irreſoluçaõ.

Heſitar, v. a. Eſtar irreſoluto, perplexo.

Heſperico, adj. por Eſferico. Encontra-ſe ſignificando o que ſabe da eſfera, iſſo he, Aſtronomia, Phyſica, Geografia.

Heteroclito, adj. Na Grammatica quer dizer irregular. Fig. De procedimento, ou de vida extravagante.

Heterodoxo, adj. De diverſa ſeita.

Heterogeneo, adj. De diverſa natureza.

Heteroſcio, adj. m. Diz-ſe na Geographia dos povos que habitaõ nas zonas temperadas, porque fazem ſombras oppoſtas, hora para hum, hora para outro lado.

Hexacordo, ſ. m. *Na Muſica* he hum certo intervallo de quatro tonos, &c.

Hexagono, adj. (T. Geom.) Que tem ſeis angulos. (T. de Fort.) Que tem ſeis baluartes.

Hexametro, adj. m. Diz-ſe do verſo que tem ſeis pés na poeſia Latina.

*Hi por Ahi. As palavras, que naõ ſe acharem com *Hi*, Veja-ſe com *Hy*.

Hiate, ſ. m. Embarcaçaõ de vela, e remo.

Hiante, adj. Muito aberto. Uſado entre Poetas.

Hiato, ſ. m. Abertura.

Hiberno, adj. De Inverno. Uſado entre Poetas.

Hiemal, adj. De Inverno.

Hiera, ſ. f. *Entre os Medicos he o meſmo que* Remedio eſpecifico muito efficaz.

Hierarquia, ſ. f. *Hoje he uſual* Jerarquia.

Hieroglifico. V. Jeroglifico, *mais uſual.*

Himpar, v. n. Suffocar o choro. Reprimir a paixaõ. Ter o eſtomago muito cheio. Uſualmente nos ſervimos deſte Verbo por circunloquio, dizendo *Ficar himpando, eſtar himpando*, &c.

Hippocampo, ſ. m. Peixe, *por outro nome* Cavallo marinho.

Hippocentauro, ſ. m. Monſtro fabuloſo meio homem, meio cavallo.

Hippocrêne, ſ. f. f. *Fonte na Beocia.*

Hippodromo, ſ. m. Era hum Circo, ou Picadeiro em Conſtantinopla.

Hippogripho. O meſmo que Grifo.

Hippomanes, ſ. m. He o humor que mana das genitaes da egoa no cio.

Hippopotamo, ſ. m. Animal de Sofala, e Coama. Tem feiçaõ de cavallo, mas naõ tem crina, nem pello.

Hir, v. n. V. Ir.

Hirſuto, adj. Arriçado, de cabello aſpero, duro.

Hirto, adj. Arriçado com frio, tezo, inflexivel. Fig. Duro, aſpero.

Hirundino, adj. De andorinha. *Pedra hirundina* he a que ſe chama por outro nome *Chelidonia.*

Hiſſope, ſ. m. V. Hyſope.

Hiſtoria, ſ. f. Narraçaõ de ſucceſſos. Chama-ſe *Natural* a que expõe os objectos, e producções da Natureza diſpoſtas em claſſes, &c. com ſuas propriedades. Fam. Conto de criança.

Hiſtoriador, ſ. m. Que eſcreveo Hiſtoria.

Hiſtorial, adj. O meſmo que Hiſtorico.

Hiſtoriar, v. a. Eſcrever conforme ás leis da Hiſtoria, narrando ſucceſſos, &c. *Na Pintura* he repreſentar as figuras conforme a hiſtoria.

Hiſtorico, adj. Que contém hiſtoria. Pertencente á hiſtoria. Conforme as leis da hiſtoria.

Hiſtoriographo, ſ. m. Chroniſta, Cromografo.

Hiſtriaõ, ſ. m. ~ões no plur. O que antigamente repreſentava maſcarado. Preſentemente o que faz habilidades de mãos.

*Ho, por O.

Hoboa, ult. l. por Oboé.

Hodiernamente, adv. Hoje, preſentemente.

Hodierno, adj. De hoje. *Pouco uſado.*

Hoje, adv. Neſte dia. Preſentemente, no tempo preſente. Ás vezes ſe lhe antepõe por pleonaſmo a particula *de* depois do nome dia, dizendo: *Até o dia de hoje. Hoje em dia*, he pleonaſmo.

Holocauſto, ſ. m. Sacrificio em que o fogo conſumia a victima.

Homeca, ſ. m. Barca da Conchichina.

Hombrear, v. n. Igualar-ſe. v. a. Levar ſobre o hombro.

Hombreira, ſ. f. *No veſtuario* he a parte, que cobre os hombros. *Fallando das portas*, V. Umbreira.

Hombridade, ſ. f. Altiveza de igualar-ſe ao ſuperior. Deſaforo de animo. Altivez varonil. Deſprezo de melindres.

Hombro, ſ. m. Parte do corpo do homem, da extremidade ſuperior do braço até o peſcoço. *Sobre o hombro*, fallando fig. he o meſmo que *com deſprezo, tratando de menor. Trazer o olho ſobre o hombro*, he eſtar vi-

gilante, acautelado. No plur. fig. Esforço. Valor.

Homem, ſ. m. Animal dotado de corpo, e alma racional. Commummente ſe chama homem o individuo do genero humano do ſexo maſculino.

Homemzarraõ, ſ. m. - ões no plur. (T. baixo.) Homem corpulento.

Homenagem, ſ. f. Juramento de fidelidade dado pelo vaſſallo ao Soberano, que lhe confia o governo de huma Provincia, &c. Lugar de prizaõ, que por privilegio ſe dá a alguem, como Cidade, Provincia, &c. donde naõ póde o prezo ſahir ſem perder o privilegio.

Homicida, m. f. Que matou hum homem. Tambem ſe uſa em ſentido figurado.

Homicidio, ſ. m. Morte violenta de homem.

Homicido, adj. Encontra-ſe no ſentido, fig. em alguns A.A. por *matador*, *que mata*. Homicido da vontade, do deſcanço, &c.

Homilia, ſ. f. p. l. Practica, ſermaõ.

Homiziar, v. a. Fazer, que por motivo de morte, ou outro damno alguem fique inimigo de outrem.

Homiziar-ſe, v. reſl. Contrahir inimizade com alguem. Fig. Eſconder-ſe da Juſtiça por crime. Antigamente Eſconder-ſe dos parentes do morto; (porque eſtes tinhaõ o direito de vingar, ou requerer ſatisfaçaõ da morte ao matador.)

Homizio, ſ. m. p. l. Antigamente era o meſmo que Homicidio. Hoje ſignifica o eſtado do que ſe eſconde á Juſtiça. Fig. Odio, inimiſade.

Homocentrico, adj. Que tem o meſmo centro.

Homogeneo, adj. Que tem a meſma natureza.

Homogrammo, adj., e

Homographo, adj. Da meſma letra.

Homologar, v. a. - guei. (T. For.) Ratificar, ou confirmar com authoridade publicamente.

Homologo, adj. p. br. (T. Geom.) Que eſtá em igual razaõ, proporçaõ, ou ſemelhança.

Homonymo, adj. Que tendo o meſmo ſom tem diverſas ſignificações.

Honeſtamente, adv. Com honeſtidade.

Honeſtar, v. a. Condecorar. Ornar. Cohoneſtar.

Honeſtidade, ſ. f. Modeſtia. Caſtidade. Pudor. Honra.

Honeſto, adj. Modeſto. Caſto. Pudico. Honroſo. Fig. Competente, rafoavel.

Honor. Eſte termo he Latino, e ſignifica *Honra*. He titulo das Senhoras nobres, que aſſiſtem ás Rainhas, e ſe chamaõ *Damas de honor*.

Honorar, por Honrar.

Honorario, ſ. m. Dadiva, ou premio por ſerviço aos Profeſſores, &c.

Honorario, adj. Em que naõ ſe recebe emolumento pecuniario, mas ſó as honras.

Honorificamente, adj. Com honra.

Honorifico, adj. Que dá honra, honroſo.

Honra, ſ. f. Reſpeito, eſtimaçaõ que ſe faz de alguem por ſua virtude, dignidade, &c. e tambem por motivo de religiaõ. Demonſtraçaõ de reſpeito. Virtude no proceder. Boa fama. Pudicicia. Dignidade. *Honras funeraes*, o meſmo que Exequias. Antigamente chamavaõ *Honras* aquellas terras, que eraõ iſentas de tributos reaes, e onde os Senhores tinhaõ ſeus ſolares, ou caſas.

Honradamente, adv. Com honra. Com honeſtidade. Com pudor.

Honrado, adj. Que vive com honra.

Cortezaõ. Que eſtima a honra. Conforme ás leis da honra. Caſto. *Lugar honrado*, que tem o privilegio de honra. *Eſtar honrada*, he o meſmo que dizer, *Tem a pureza Virginal* (fallando de huma mulher.) Part. do v. Honrar.

Honrador, - ora, m. f. Que honra.

Honrar, v. a. Declarar por digno de honra, ennobrecer com emprego, &c. Tratar com cortezia. Aſſiſtir por obſequio. Celebrar honroſamente. Dar culto religioſo. Dar privilegio de honra.

Honroſamente, adv. Com honra.

Honroſo, adj. V. Honorifico.

Hontem, adv. No dia antecedente ao de hoje. Fig. Pouco tempo ha. Com eſte adv. ſe uſa o meſmo que com o adv. *Hoje*, antepondo-ſe-lhe a particula *de* depois do nome *dia*.

Hora, ſ. f. A vigeſima-quarta parte do dia natural. *Má hora que eu faça tal*, modo de fallar, para dizer, Nunca eu faça tal, ou tal naõ farei. *Naõ ver a hora em que faria*, ou *de fazer*. Deſejar com ardor. *Andar para cada hora*, diz-ſe da mulher que eſtá para parir. *Horas* no pl. Livro com o Officio da SS. Virgem, e outras orações.

Horario, adj. Que moſtra, ou aponta as horas no relogio.

Hordas, ſ. f. plur. Familias errantes dos Arabes, e Tartaros.

Hordeolo, ſ. m. p. br. Na *Cirurgia* apoſtema, que naſce na extremidade das peſtanas. Vulgarmente chamaõ-lhe Terçol, ou Torçol.

Horiſontal, adj. Do horiſonte, concernente ao horiſonte.

Horiſontalmente, adv. Parallelamente ao horiſonte.

Horiſonte, ſ. m. Circulo, que divide a eſphera em partes iguaes, ſervindo de centro o ponto, em que ſe acha o obſervador. A ultima parte da terra, donde naõ paſſa a viſta. O primeiro chama-ſe *Horiſonte mathematico*, o ſegundo *Horiſonte ſiſico*.

Horminio, ſ. m. Planta.

Hornaveque, ſ. m. (T. de Fort.) Obra exterior avançada na campanha com dous lados longos, que chamaõ Ramaes, e a frente com dous meios baluartes.

Horologial, adj. Diz-ſe da primeira das duas eſtrellas, que eſtaõ na boca da buzina.

Horologion, ſ. m. O meſmo que *Livro de preces*, entre os Gregos.

Horoſcopo, ſ. m. p. br. Prognoſtico, que ſe tira do que ha de ſucceder a alguma peſſoa pela altura do aſtro no Oriente, ao tempo de ſeu naſcimento. Vidro de que uſaõ os Aſtronomos nas ſuas obſervações.

Horra, ſ. f. *Em Ormuz*, madeira naſcida debaixo da agua.

Horrendamente, adv. De huma maneira horrenda.

Horrendiſſimo, adj. ſup. de

Horrendo, adj. Que faz horror.

Horreo, ſ. m. pen. br. O meſmo que Celleiro.

Horribilidade, ſ. f. Qualidade de horrendo. Horror.

Horribiliſſimo, adj. ſup. de Horrivel.

Horrido, adj. O meſmo que Horrendo. Inculto, aſpero.

Horrifero, adj. p. br., e

Horrifico, adj. p. br. Que cauſa horror. *Horrifero* he mais uſado dos Poetas.

Horripilaçaõ, ſ. m. - ões no plur. Arripiamento dos cabellos.

Horriſono, adj. p. br. De ſom horroroſo.

Horrivel, adj. Horrendo, medonho, tremendo.

Horror, ſ. m. Grande medo cauſado por objecto horrendo. Grande averſaõ.

Horroriſar, v. a. Cauſar horror.

Horroroſo, adj. Horrendo, que cauſa horror.

Horta, ſ. f. Terra, onde ſe planta, e cultiva hortaliça.

Hortaliça, ſ. f. Nome generico de todas as hervas, que ſe cultivaõ nas hortas.

Hortar, v. a. Cultivar á enxada em horta.

Hortelaõ, ſ. m. -ões no plur. O que cultiva a horta.

Hortenſe, adj. Que ſe cultiva nas hortas.

Horto, ſ. m. Jardim, onde o Senhor orou, e ſuou ſangue. Horta.

Hortolaõ, ſ. m. O meſmo que Hortelaõ.

Hoſanna. He termo Hebraico, e quer dizer Salvai-nos.

Hoſpeda, V. Hoſpede.

Hoſpedagem, ſ. f. Gazalhado, que ſe dá, ou ſe recebe. Hoſpedaria.

Hoſpedar, v. a. Dar hoſpedagem.

Hoſpedaria, ſ. f. Caſa, em que ſe recebem, e agaſalhaõ hoſpedes.

Hoſpede, - a, m. f. Que dá hoſpedagem. Que recebe hoſpedagem. Paſſageiro. A peſſoa que ſe agaſalha. Dono da eſtalagem. *Ser hoſpede em alguma materia*, ſer novo nella, naõ a ſaber a fundo.

Hoſpedeiro, ſ. m. Que cuida da hoſpedaria, dos hoſpedes.

Hoſpicio, ſ. m. Convento pequeno de Religioſos, onde ſe agaſalhaõ os que vaõ de paſſagem, e ſaõ da meſma ordem. Fig. Caſa, habitaçaõ, domicilio.

Hoſpital, ſ. m. Caſa, onde ſe curaõ os pobres doentes. Onde ſe agaſalhaõ pobres viandantes.

Hoſpitalario, ſ. m. Da Ordem da Cavallaria do Hoſpital, hoje de Malta.

Hoſpitaleiro, ſ. m. O que ſerve no Hoſpital. O que hoſpeda por caridade.

Hoſpitalidade, ſ. f. Virtude, ou qualidade de hoſpitaleiro.

Hoſpodar, ſ. m. Titulo que ſe dá na Valaquia ao Principe.

*Hoſtaõ, por Hoſpedaria.

*Hoſte, por Exercito, e Inimigo.

Hoſtia, ſ. f. Victima nos antigos ſacrificios. O paõ azimo, feito com figura redonda, e muito delgada, que o Sacerdote conſagra no Santo Sacrificio da Miſſa, e depois da conſagraçaõ contém o Corpo, Sangue, Alma, e Divindade de Jeſu Chriſto. *Hoſtia immaculada*, Jeſu Chriſto crucificado.

Hoſtil, adj. De inimigo, que faz, ou a quem ſe faz guerra.

Hoſtilidade, ſ. f. Acçaõ de inimigo na guerra.

Hoſtilmente, adv. Como inimigo em guerra.

*Hu, adv. por onde, para onde.

Hugonote, adj. Herege, Calviniſta.

Hui, interj. de eſpanto.

Huivar, v. n. Dar huivos. *Diz-ſe propriamente dos lobos.*

Huivo, ſ. m. Voz do lobo, ou do caõ.

*Hula, e

*Hulo. Termos que ſignificavaõ, *Onde eſtá a . . . Onde eſtá o . . .*

Hum. Particula com que chamamos a alguem, ou lhe pedimos alguma couſa.

Hum, Huma, adj. numeral, que denota o primeiro dos números. Alguns ſeparaõ na terminaçaõ feminina, quando a pronunciaõ, a ſylla-

ba Hum, dizendo Hum-a, e entaõ eſcrevem Huá.

Humanamente, adv. Segundo a natureza humana. De huma maneira humana.

Humanal, adj. V. Humano.

Humanar, v. a. no fig. Fazer a alguem humano, benefico, affavel.

Humanar-ſe, v. reſl. Fazer-ſe homem.

Humanar-ſe, v. reſl. Fazer-ſe homem Diz-ſe prôpriamente do Verbo Divino. Fig. Fazer-ſe menos ſevero, fazer-ſe benigno.

Humanidade, ſ. f. A natureza do homem. Fig. Benignidade, brandura de condiçaõ. No plur. Bellas Artes.

Humaniſta, m. f. Dado aó eſtudo das Bellas Artes, da Filoſofia, &c.

Humano, adj. Que tem corpo, e alma racional. De homem. Fig. Que tem humanidade, benigno. *Letras Humanas*, o meſmo que *Filoſofia*, *Bellas Artes*, &c. Muitas vezes ſe toma *Humanos*, como ſubſt. por *Homens*, principalmente entre os Poetas.

Humectante part. act. de

Humectar, v. a. *Na Medicina*, he o meſmo que Humedecer, diluir.

Humectativo, adj. (T. Med.) Que humedece, que dilue.

Humedecer, v. a. Fazer humido.

Humente, adj. Humido. *Uſado entre Poetas.*

Humeraria, adj. p. br. Epitheto, que daõ os Anatomicos á vêa, que paſſa pela clavicula ao hombro.

Humidade, ſ. f. Qualidade de humido. Fluido, que reçuma de hum corpo.

Humido, adj. Que tem partes aquoſas, e fluidas. Vulgarmente dizem do homem incontinente, que he *homem humido.*

Humildade, ſ. f. Virtude, que conſiſte no conhecimento do noſſo nada, e obrar em conſequencia delle, como dicta a Religiaõ, e a razaõ.

Humildar, v. a. por Humilhar.

Humilde, adj. Que tem, e pratica a humildade. Fig. Pobre, baixo. Que naõ tem primor. Plebeo. Raſteiro.

Humildemente, adv. *Com humildade*, modeſtia. Baixa, *vilmente.*

Humildoſo, adj. V. *Humilde.*

Humilhaçaõ, ſ. f. -ões no plur. Acçaõ de humilhar-ſe. Demonſtraçaõ de humildade.

Humilhar, v. a. Fazer humilde. Abater.

Humilhar-ſe, v. a. reſl. Abater-ſe, *haver-ſe* humildemente.

Humilhoſo, adj. por Humilde.

Humillimo, adj. ſup. de Humilde.

Humilmente. Contracçaõ de Humildemente.

*Huo, por Hum.

Humor, ſ. m. Liquido, que circula pelo corpo animal, e vegetal, para a ſua vegetaçaõ. Fig. Diſpoſiçaõ do animo.

Humoral, adj. De Humor.

Huquer, ſ. m. Embarcaçaõ da *Aſia.*

Huſardos, ſ. m. Gente militar na Polonia, e na Hungria.

Hyacinthimo, adj. De Hyacinto, ou Jacinto, flor.

Hyadas, ſ. f. plur. Sete eſtrellas, a que o vulgo chama ſete eſtrello, no Signo de Tauro.

Hydra, ſ. f. Serpente venenoſa. *Hydra Lernea*, monſtro de muitas cabeças, que fingiraõ os Poetas. Conſtellaçaõ auſtral.

Hydrargiro, ſ. m. *Na Chimica he o meſmo que* Azougue.

Hydraulica, ſ. f. Sciencia, que trata

das maquinas para levantar, e encaminhar as aguas.

Hydraulico, adj. Que sabe a Hydraulica. Pertencente á Hydraulica.

Hydria, s. f. Vaso, que serve para agua.

Hydro, s. m. O macho da hydra. Certa constellação de vinte estrellas, entre o Tucano, e a Dourada.

Hydrocele, s. f. (T. Med.) Hernia aquosa.

Hydrocephalo, s. m. Hydropesia da cabeça.

Hydrodynamica, s. f. Sciencia que trata do movimento dos fluidos.

Hydrografia, s. f. Descripção dos mares.

Hydrografico, adj. Concernente á Hydrografia.

Hydromancia, s. f. Adevinhação por meio da agua.

Hydroleo, s. m. p. br. Composto medicinal de agua, e oleo.

Hydrologia, s. f. Sciencia que trata do exame das aguas.

Hydromel, s. m. O mesmo que Aguamel.

Hydropesia, s. f. Doença, que consiste em huma inchação procedida de agua, que se derrama, e ajunta em alguma parte do corpo, ou em todo elle. *Tem differentes especies.* Fig. Desejo insaciavel.

Hydrophobia, s. f. Raiva, doença, que causa aversão á agua.

Hydropico, adj. Doente de Hydropesia. Fig. Que tem insaciavel desejo.

Hydrostatica, s. f. Sciencia, que trata do equilibrio das forças dos liquidos.

Hyena, s. f. *Féra quadrupede.* Peixe deste nome.

Hygiena, s. f. Parte da medicina, que prescreve os meios de conservar a saude, e precáver as doenças.

Hymeneo, ou

Hymeneu, s. m. Deos fabuloso dos casamentos. Fig. Noivado.

Hymno, s. m. Composição metrica em louvor de alguem.

Hyoide, s. m. O osso, que se acha na extremidade da lingua.

Hyoideo, adj. Concernente ao osso hyoide.

Hypallage, s. f. Figura pela qual se inverte o sentido na expressão dos pensamentos.

Hypante, Termo Grego, que significa a Festa da Purificação.

Hyperbato, ou Hyperbaton, s. f. Figura, pela qual não se guarda a ordem natural na construcção da oração. Outros o fazem do gen. m.

Hyperbole, s. f. Figura, pela qual se encarecem as cousas. Encarecimento, exageração, outros o fazem do gen. m. *Na Geometria*, Figura circular.

Hyperbolicamente, adv. Com encarecimento, por hyberbole.

Hyperbolico, adj. Encarecido, exagerado. Da figura hyberbole na Geometria.

Hyperboreo, adj. Da parte do Norte.

Hypercataleclo, adj. m. Diz-se do verso, que tem huma syllaba de mais na lingua Latina.

Hypercritico, s. m. Que censura com demasiado rigor.

Hyperdulia, s. f. Culto que se rende á Santissima Virgem.

Hypericão, s. m. -ões no plur. *Herva*, chamada por outro nome, *Herva de S. João*.

Hyphen, s. m. Na Orthographia he huma linha horisontal, como que divide os Vocabulos, a que vulgarmente chamão divisão.

Hypocausto, s. m. Antigamente era o

meſmo, que *Forno* ſoterraneo. Com elle ſe aquentavaõ as aguas para os banhos.

Hypocentauro, ſ. m. Monſtro fabuloſo que tinha meio corpo de homem, meio de cavallo.

Hypocondria, ſ. f. Melancolia. Affecto hypocondriaco.

Hypocondriaco, adj. Melancolico. Doente do affecto hypocondriaco, que os Medicos chamaõ tambem Hypocondria.

Hypocondrios, ſ. m. plur. Aſſim chamaõ os Anatomicos as partes lateraes da regiaõ ſuperior do abdomen.

Hypocriſia, ſ. f. Fingimento. Diz-ſe particularmente dos que fingem virtude, e piedade.

Hypocrita, m. f. Que finge virtude, e piedade.

Hypodiaſtole, ſ. m. Na Orthographia he hum ſignal como ∩, que indica haver de ſeparar-ſe as palavras juntas. Por outro nome lhe chamaõ Antyphen.

Hypodorio, ſ. m. *Na Muſica* ſe diz do modo de cantar mais baixo, e grave, do que o Dorio.

Hypogaſtrico, adj. Do Hypogaſtrio.

Hypogaſtrio, ſ. m. Chamaõ aſſim os Anatomicos a parte inferior do baixo ventre.

Hypolidio, adj. m. *Na Miſſa* he o modo de cantar mais grave, e baixo, que o Lydio.

Hypophrigio, adj. m. *Na Muſica*, modo de cantar, hoje chamado quarto.

Hypomixolydio, ſ. m. Hoje o oitavo modo de cantar na Muſica.

Hypoquiſtidos, ſ. m. *Na Pharmacia* he o ſucco eſpeſſado, extrahido da herva Putega, que em Latim chamaõ *Hypocuſtis*.

Hypoſtaſis, ſ. f. p. br. *Na Theologia* he o meſmo que *ſuppoſto*, ou *peſſoa*.

Hypoſtaticamente, adv. De hum modo hypoſtatico.

Hypoſtatico, adj. De duas naturezas em hum ſó ſujeito. *Na Theologia*, diz-ſe da uniaõ, com que a Peſſoa do Verbo Divino ſe unio á natureza do homem.

Hypotheca, ſ. f. Obrigaçaõ dos bens de raiz a huma divida. Póde ſer de tres modos, *Conſenſual*, *Judicial*, e *Legal*. *Legal*, quando a Lei a determina, como a dos bens do tutor para com o pupillo. *Judicial*, quando feita por ordem do Juiz: e *Conſenſual* a que ſe faz de commum conſentimento entre os contrahentes.

Hypothecar, v. a. Obrigar bens de raiz a alguma divida.

Hypothecario, adj. Concernente á hypotheca. Que recebe, e tem direito á hypotheca.

Hypothenuſa, ſ. f. *Na Geometria*, Lado do triangulo rectangulo, oppoſto ao angulo recto.

Hypotheſe, ſ. f. ou

Hypotheſis, ſ. f. p. br. Suppoſiçaõ feita de huma couſa para tirar outra.

Hypotheticamente, adv. Por ſuppoſiçaõ.

Hypothetico, adj. Fundado em hypotheſe. Suppoſto.

Hypotypoſis, ſ. f. p. l. *Na Rhetorica* he huma Figura, pela qual ſe repreſenta, ou deſcreve huma couſa de hum modo, que parece eſtar-ſe vendo.

Hyſope, ſ. m. He huma haſte pequena com ſedas de boi na ponta para eſparzir agua benta. Tambem os ha de metal com hum globo furado no extremo.

Hyſſopo, ſ. m. Herva, cujas partes todas tem uſo na Medicina.

Hyſterico, adj. Doente de hyſteriſmo. Pertencente ao hyſteriſmo. Hyſterico, (como ſubſt.) Tambem ſe toma por hyſteriſmo.

Hyſteriſmo, ſ. m. Doença particular das mulheres, que tem a ſua cauſa na diſpoſiçaõ da matriz.

N. As palavras que naõ ſe acharem com H, procurem-ſe ſem elle.

I.

ICO

I. Letra vogal, terceira entre ellas, e a nona do Alphabeto.

Ibe, ſ. f. Outros eſcrevem Ibis. Ave do Egypto, venerada dos antigos Egypcios.

*Iça, por Concubina.

Içar, v. a. (T. Naut.) Levantar as vergas, e vélas para o navio navegar.

Ichaõ, ſ. m. -aõs no plur. Medida equivalente a 6 $\frac{1}{4}$ legoas Portuguezas.

Ichneumon, ſ. m. Rato da India, que dizem ſer do tamanho de hum gato, e que mata os Crocodilos.

Ichnographia, ſ. f. (T. Geom.) Delineaçaõ em angulos, e linhas de hum edificio, ou Praça.

Ichnographico, adj. Que reſpeita a Ichnographia. De Ichnographia.

Ichó, ſ. m. ult. l. (com *ó* aberto) Armadilha para apanhar perdizes, ou coelhos.

Ichor, ſ. m. (*ch* como *q*.) (T. Cirurg.) Materia tenue como ſeroſidade, que deitaõ de ſi as chagas, e apoſtemas.

Ichoroſo, adj. Da natureza do ichor.

Ichoz, ſ. m. -ozes no plur. V. Ichó.

Ichyophago, adj. p. br. (*ch* como *q*.) Que ſe ſuſtenta de peixe.

Iconico, adj. Pintado, ou eſculpido ao vivo, ao natural.

Iconoclaſta, m. f. Deſtruidor das imagens. Nome de huns hereges, que appareceraõ nos principios do ſeculo oitavo, os quaes impugnavaõ o culto das imagens, e as deitavaõ fóra dos Templos. *Outros eſcrevem* Iconoclaſte.

Iconologia, ſ. f. Repreſentaçaõ de entes eſpirituaes, e de virtudes, e vicios por meio de figuras humanas, &c.

Ictericia, ſ. f. Doença, que vulgarmente chamaõ *Tericia*.

Ictérico, adj. Que tem ictericia.

Ichthyocolla, ſ. f. *Por outro nome*, Colla de peixe. Subſtancia, que dizem os Medicos merecer attençaõ pela virtude, que tem no mal venereo confirmado, quando eſte naõ ſe curou com tratamento methodico, e ſeguido. He huma eſpecie de colla, feita das partes mucilaginoſas de hum peixe grande, que commummente ſe acha nos mares de Moſcovia. A melhor he a branca, tranſparente, ſem cheiro.

Ida, ſ. f. Acçaõ de ir.

Idade, ſ. f. O eſpaço de tempo da vida. Parte deſſe eſpaço dividido ſegundo os annos do ſujeito, v. g. idade pueril, juvenil, varonil. Era, ou ſeculo. Epoca. *Fallando da lua*, he o eſpaço de tempo que ſe tem volvido deſde o novilunio.

Idéa, ſ. f. Imagem, que ſe fórma em noſſa alma de qualquer objecto; percepçaõ, e conhecimento deſſa ima-

IDE

gem. Imagem, exemplar, modelo. Deſenho.

Ideal, adj. Que exiſte na imaginaçaõ.

Idear, v. a. Traçar, deſenhar alguma couſa na imaginaçaõ.

Identico, adj. Que he o meſmo, que naõ he diverſo, que diz o meſmo.

Identidade, ſ. f. Qualidade de identico, de ſer o meſmo.

Identificar, v. a. Fazer de duas, ou mais couſas huma ſó, e a meſma, couſa.

Idilio, ſ. m. Compoſiçaõ Poetica Paſtoril.

Idioma, ſ. m. Linguagem, Lingua.

Idiopathico, adj. (T. Med.) Que offende hum membro, ſem offender o outro.

Idiota, adj. Que ſó ſabe a ſua lingua. Invariavel no genéro. Fig. Ignorante, que nem a mais leve inſtrucçaõ tem.

Idiotiſmo, ſ. m. Ignorancia do idiota. Ignorancia até das couſas que ſaõ muito vulgares. Fig. Modo de fallar particular de qualquer idioma, que parece contrario ás regras da Grammatica univerſal.

Idóla, p. br. V. Idolo.

Idólatra, adj. Que adora idolos. Fig. Que ama muito. Proprio do que he idolatra.

Idolatrar, v. a. Adorar idolos. Fig. Amar muito.

Idolatria, ſ. f. Adoraçaõ dos idolos. Fig. Amor extremado.

Idolo, -a, m. f. Eſtatua de falſa divindade. Fig. Objecto amado com extremo. Imagem da fantaſia.

Idoneamente, adv. Com aptidaõ, com propriedade.

Idoneidade, ſ. f. Aptidaõ, propriedade, proporçaõ, capacidade de huma couſa em ordem a outra.

Idoneo, adj. Apto, capaz, proporcionado.

Idos, ſ. m. plur. V. Idus.

Idoſo, adj. De muitos annos.

Idus, ſ. m. plur. *Entre os Romanos*, era o dia quinze do mez de Março, Maio, Julho, e Outubro, e nos demais mezes o dia treze.

*Ifante, por Infante.

Igacaba, ſ. f. *No Braſil he huma* Talha grande.

*Igar, v. a. Igualar, emparelhar, chegar á diſtancia de...

Igarvana, f. m. *No Maranhaõ* he o meſmo que Navegador.

Ignaro, adj. Ignorante. *Uſado na Poeſia.*

Ignavia, ſ. f. Preguiça, negligencia, inercia, deleixo, falta de actividade, de induſtria.

Ignavo, adj. Preguiçoſo, falto de actividade, negligente. Fraco, cobarde.

Igneo, adj. p. br. De fogo, da natureza de fogo. De côr de fogo.

Ignifero, adj. Que traz fogo. Onde ha fogo. *Uſado dos Poetas.*

Ignipotente, adj. Que tem poder ſobre o fogo, que tem o fogo em ſeu poder. *Uſado dos Poetas.*

Ignito, adj. p. l. Abrazado em fogo.

Ignivomo, adj. p. br. Que *vomita fogo.*

Ignizar-ſe, v. refl. Abraſar-ſe, ou accender-ſe em fogo.

Ignobil, adj. Baixo, vil, humilde, naõ nobre.

Ignobilidade, ſ. f. Baixeza, vileza.

Ignominia, ſ. f. Infamia, affronta.

Ignominioſamente, adv. Com ignominia, com deshonra.

Ignominioſo, adj. Que deſdoura, affrontoſo, infame, vergonhoſo.

Ignorancia, ſ. f. Falta de conhecimento, de noçoẽs, de ſcienia, de doutrina: impericia.

Ignorante, part. a. de Ignorar. Que

ignora, que naõ ſabe, imperito.

Ignorantemente, adv. Por ignorancia, por naõ ſaber, ou ſem ſaber.

Ignorar, v. a. Naõ ſaber, naõ ter noticia, ou conhecimento, naõ conhecer.

Ignoto, adj. V. Incognito.

Igranamixama, ſ. f. Fructo do Brazil, a que o vulgo chama *granixama*.

Igreja, ſ. f. Congregaçaõ dos Fieis. Templo, ou Caſa de Oraçaõ. Fig. Os Eccleſiaſticos.

Igrejinha, ſ. f. Dimin. de Igreja. *Deſmanchar a igrejinha*, Deſfazer o intento, a obra, a pretençaõ.

Igual, adj. Que tem a meſma quantidade, ou tamanho, qualidade, extenſaõ, &c. Sem exceſſo, nem diminuiçaõ. Que naõ ſe altera, ou perturba. Conforme. Que guarda igualdade.

Igualador, - ora, m. f. Que iguala.

Igualaçaõ, ſ. f. - ões no plur., e

Igualamento, ſ. m. Acçaõ de igualar.

Igualar, v. a. Fazer igual. Ser igual. Aplanar. Encher as covas, vallas, &c. para fazer plano o terreno. Aſſentar por igual.

Igualdade, ſ. f. Semelhança em grandeza, altura, condiçaõ, &c. Falta de mudança. Equidade. Modo de fallar uniforme, ſem oſtentaçaõ.

Igualha, ſ. f. vulg. *Peſſoa da ſua igualha*, iſto he, ſua igual em condiçaõ.

Igualmente, adv. Com igualdade.

Iguaria, ſ. f. Comida, manjar delicado.

Ileon, ſ. m. V. Ilion.

Ilha, ſ. f. Terra cercada de mar. Fig. *Ilha de caſas*, Quarteiraõ de caſas, com frente para todos os lados.

Ilhaes, ſ. m. plur. Ilhargas do cavallo, e outros animaes.

Ilhar, v. a. Pôr ſó de per ſi, ſem communicaçaõ com outro, á maneira de ilha. Hoje eſtá admittido neſte ſentido o verbo Iſolar, do Francez *Iſoler*.

Ilharga, ſ. f. Lados. Fig. no pl. Validos, conſelheiros. *De ilharga*, de eſguelha, obliquamente.

*Ilhargueiro, por Collateral.

Ilheo, Ilhoa, adj. Natural de huma Ilha.

Ilheo, ſ. m., e

Ilheta, ſ. f. Ilha pequena.

Ilhó, ſ. f. Furo, que ſe faz no veſtuario para enfiar o ataçador.

Ilhota, ſ. f. O meſmo que Ilheta.

Iliaco, adj. Do ilion.

Ilio, ſ. m., ou

Ilion, ſ. m. *Na Anatomia*, diz-ſe do ultimo dos inteſtinos delgados, e o mais comprido de todos.

Illaçaõ, ſ. f. - ões no plur. Acçaõ de inferir. O que ſe infere de alguma couſa. Conſequencia, inferencia.

Illaquear, v. a. Enredar, enlaçar. v. n. Cahir no laço.

Illativo, adj. De que ſe deduz illaçaõ, de que ſe infere alguma couſa.

Illecebras, ſ. f. plur. por Attractivos.

Illegal, adj. Contrario ás Leis, ao direito.

Illegalidade, ſ. f. Falta de legalidade.

Illegitimamente, adv. Contra o direito, contra as Leis.

Illegitimidade, ſ. f. Falta de legitimidade.

Illegitimo, adj. Que naõ he legitimo, que naõ he conforme ás leis. Baſtardo.

Illeſo, adj. Que naõ teve, ou naõ recebeo mal algum.

Illibado, adj. Illeſo, que naõ foi nem levemente tocado, offendido.

Illiçador, - ora, m. f. Que illiça. *Outros dizem*, Illiciador.

Illiçar, v. a. Enganar no contrato, dando por boa, e livre de hypotheca, ou obrigaçaõ alguma couſa, em que ſe contrata: ou naõ tendo com que pagar. *Outros dizém* Illiciar.

Illicio, ſ. m. Crime de illiçar.

Illicitamente, adv. De hum modo illicito.

Illicito, adj. Que naõ he permittido pelas Leis.

Illidir, v. a. Deſtruir convencendo de falſo.

Illimitado, adj. Sem limites.

Illocavel, adj. Que naõ póde occupar lugar.

Illudente, adj. part. a. de

Illudir, v. a. no part. -ido, ou illuſo. Zombar. Enganar. Fruſtrar com enganos. Naõ obſervar uſando de pretextos.

Illumiar, por Illuminar.

Illuminaçaõ, ſ. f. - ões no plur. Acçaõ de illuminar. Luminarias. Grande número de luzes. Illuſtraçaõ.

Illuminador, - ora, m. f. Que illumina.

Illuminar, v. a. Allumiar. Illuſtrar. Fig. *Illuminar a alguem*, Declarar a verdade, o que elle ignora. *Illuminar huma eſtampa*, he dar-lhe as diverſas côres proprias do que repreſentaõ.

Illuminativo, adj. Que tem a virtude de illuminar, que ſerve para fazer illuminações.

Illuſaõ, ſ. f. - ões no plur. Erro do entendimento, dos ſentidos. Appariçaõ falſa. Mofa, eſcarneo.

Illuſo, part. de Illudir.

Illuſor, ſ. m. Que illude, que faz illuſões.

Illuſoriamente, adv. De hum modo illuſorio. Por eſcarneo, por mofa.

Illuſorio, adj. Que engana, feito para enganar.

Illuſtraçaõ, ſ. f. - ões no plur. Acçaõ de illuſtrar, de dar noticia clara de alguma ſciencia, &c. Inſpiraçaõ.

Illuſtrador, - ora, m. f. Peſſoa que illuſtra. adj. que illuſtra.

Illuſtrar, v. a. Fazer illuſtre. Declarar huma materia eſcura, interpretando-a, explicando-a, &c. Illuminar.

Illuſtre, adj. Nobre, celebre por nacimento, ou merecimento.

Illuſtremente, adv. De huma maneira illuſtre.

Imagem, ſ. f. Repreſentaçaõ, figura, ſemelhança.

Imaginaçaõ, ſ. f. - ões no plur. Faculdade da alma, com que repreſenta na fantaſia alguma couſa. A couſa imaginada.

Imaginador, - ora, m. f. Que imagina.

Imaginar, v. a. Repreſentar na fantaſia. Fingir. Idear. Traçar. Cuidar.

Imaginario, adj. Que ſó exiſte na imaginaçaõ. *Imaginaria* (como ſubſt.) Arte de fazer imagens de vulto. *Imaginario*. O que faz imagens de vulto.

Imaginativo, adj. Que imagina o que naõ he, o que naõ exiſte. *Imaginativa*, (como ſubſt.) Potencia de imaginar.

Imaginavel, adj. Que ſe póde imaginar.

Iman, ſ. f. Pedra, que tem virtude para attrahir o ferro. Fig. Attractivo.

Imbecillidade, ſ. f. Fraqueza do corpo, da razaõ. Falta de valor.

Imbecillitado, adj. Enfraquecido.

Imbelle, adj. Que naõ he guerreiro. Que naõ tem forças para a guerra.

Imigo, adj. Contracçaõ de Inimigo.

Imitaçaõ, ſ. f. - ões no plur. Acçaõ de imitar. O que ſe faz á imitaçaõ de outra couſa.

Imitante, part. a. de Imitar.

Imitador, - ora, m. f. Que imita.

Imitar, v. a. Fazer huma couſa de maneira que ſe pareça com outra. Arremedar. Ter ſemelhança. Parecer-ſe com outrem.

Imitavel, adj. Que ſe póde imitar, que merece ſer imitado.

Imizade, f. f. Contracçaõ de Inimizade.

Immaculidade, f. f. Qualidade de immaculado.

Immaculado, adj. Que naõ tem macula. Fig. Que naõ tem culpa.

Immanente, adj. Que fica, ou eſtá no meſmo ſujeito. Que naõ ſe communica a outrem.

Immanidade, f. f. Crueldade.

Immano, adj. Cruel. ſup. - iſſimo.

Immarceſcivel, adj. Que nunca murcha.

Immaterial, adj. Que naõ he material, que naõ he da natureza da materia.

Immaturo, adj. Que naõ eſtá maduro. Fig. Antes de tempo, anticipado. Juvenil, *fallando da idade.*

Immediatamente, adv. Sem ſe metter couſa, ou peſſoa alguma em meio. Em continente.

Immediato, adj. Unido, ou proximo a outro ſem ficar couſa, ou peſſoa alguma em meio.

Immemoravel, adj., e

Immemorial, adj., ou

Immemoriavel, adj. De que naõ ha lembrança.

Immenſidade, f. f. Qualidade de immenſo. Fig. Grande número.

Immenſo, adj. Que naõ ſe póde medir. Fig. Muito grande. Exceſſivo, immódico.

Immenſuravel, adv. Que naõ ſe póde medir.

Immeritamente, adv. Sem merecimento.

Immerſaõ, f. f. - ões no plur. Acçaõ de mergulhar a criança, quando recebe o Baptiſmo. *Na Aſtronomia,* Entrada do aſtro pela ſombra de outro, que o eclipſa.

Imminencia, f. f. Cabeço, lugar alto. V. Eminencia.

Imminente, adj. Que eſtá a ponto de ſobrevir.

Immite, adj. Que naõ he mànſo.

Immobilidade, f. f. Qualidade de immovel.

Immoderaçaõ, f. f. - ões no plur. Falta de moderaçaõ.

Immoderadamente, adv. Sem moderaçaõ.

Immoderado, adj. Que naõ tem moderaçaõ.

Immodeſtamente, adv. Sem modeſtia.

Immodeſtia, f. f. Falta de modeſtia, deſenvoltura, inſolencia.

Immodeſto, adj. Que naõ tem modeſtia.

Immolaçaõ, f. f. - ões no plur. Sacrificio de ſangue.

Immolador, f. m. Que immola.

Immolar, v. a. Sacrificar degolando a victima.

Immortal, adj. Que naõ eſtá ſujeito a morrer, que naõ morre. Fig. Que naõ ha de cahir em eſquecimento.

Immortalidade, f. f. Qualidade de immortal, *no ſentido proprio, e fig.*

Immortalizar, v. a. Fazer immortal. Fazer que naõ cáia em eſquecimento.

Immortaliſar-ſe, v. refl. Fazer que dure a memoria de ſeu nome, fama, &c.

Immortalmente, adv. De hum modo que nunca ha de acabar, ſem fim, ſem termo.

Immortificaçaõ, f. f. - ões no plur. Falta de mortificaçaõ.

Immortificado, adj. Que naõ ſe mortifica.

Immóto, adj., e
Immovel, adj. Que naõ ſe move.
Immudavel, adj. Que naõ ſe muda, que naõ he capaz de mudança.
Immundicia, ſ. f. Falta de limpeza. Cujidade. Lixo.
Immundo, adj. Cujo. Contra a pureza, impuro. *Animaes immundos*, os que a Religiaõ prohibia entre os Judeos que ſe comeſſem.
Immune, adj. Livre, iſento, que goza de immunidade.
Immunidade, ſ. f. Liberdade, iſençaõ.
Immutabilidade, ſ. f. Qualidade de immudavel.
Immutavel, adj. V. Immudavel. Infallivel.
Impacaõ, ſ. f. - ões no plur. Hydropeſia dos Falcões.
Impaciencia, ſ. f. Falta de paciencia. Ira, agaſtamento; acçaõ de naõ tolerar, naõ ſoffrer.
Impaciente, adj. Que naõ ſoffre, ou tolera. Que naõ conſente. Irado, agaſtado.
Impacientemente, adv. Sem paciencia, com impaciencia.
Impacto, adj. *Na Medicina*, Que ſe introduzio de hum modo fixo.
Impalpavel, adj. Que naõ ſe ſente, ou que mal ſe ſente pelo tacto. Subtil.
Impar, v. a. V. Himpar.
Impar, adj. Na Arithmetica diz-ſe do número que naõ ſe póde dividir por dous ſem fracçaõ.
Impaſſibilidade, ſ. f. Qualidade de impaſſivel.
Impaſſivel, adj. Que naõ he ſujeito a padecer.
Impavido, adj. p. br. Deſtemido.
Impeccabilidade, ſ. f. Qualidade de impeccavel.
Impeccavel, adj. Incapaz de peccar.

Impedernecer, v. a. V. Empedernecer.
Impedernir, v. n. V. Empedernecer.
Impedernir-ſe, v. reſl. V. Empedernir-ſe.
Impediçaõ, ſ. f. *Na Theologia*, Acçaõ de impedir.
Impediente, adj. *Na Theologia* diz-ſe de impedimento, que naõ diſſolve o matrimonio contrahido, mas ſó impede o contrahillo.
Impedimento, ſ. m. Eſtorvo, obſtaculo.
Impedir, v. a. Eſtorvar, obſtar, tolher, pôr obſtaculos. V. irreg. Conjuga-ſe como o ſimples Pedir. No Conj. alguns lhe daõ o preſente Eu impida.
Impellir, v. a. Empurrar, empuxar, abalar. Fig. Incitar, Eſtimular.
Impenetrabilidade, ſ. f. Qualidade de impenetravel.
Impenetravel, adj. Que naõ ſe póde penetrar. Onde naõ ſe póde entrar. Que naõ ſe póde alcançar, deſcobrir.
Impenitencia, ſ. f. Obſtinaçaõ no peccado. Qualidade de impenitente.
Impenitente, adj. Que naõ ſe arrepende, que naõ tem arrependimento. Obſtinado na culpa.
Impenſadamente, adv. Improviſamente, ineſperadamente, inopinadamente.
Impenſado, adj. Improviſo, inopinado. *De impenſado*, Sem ſe eſperar, de improviſo.
Imperador, ſ. m. *Entre os Romanos*, General do exercito. *Preſentemente* Soberano.
Imperante, ſ. m. o Soberano, e que governa. Part. a. de
Imperar, v. a. Mandar, governar como Soberano, como Senhor.
Imperativo, adj. m. *Na Grammatica* ſe diz do ſegundo Modo dos Verbos.
Imperatriz, ſ. f. A mulher do Imperador. Soberana de hum Imperio.

Imperceptivel, adj. Que naõ ſe póde perceber. Que naõ ſe percebe. Muito tenue, ſubtil.

Imperceptivelmente, adv. De huma maneira imperceptivel. Inſenſivelmente.

Imperfeiçaõ, ſ. f. -ões no plur. Falta de perfeiçaõ. Pequeno defeito.

Imperfeitamente, adv. Com defeito, ſem perfeiçaõ.

Imperfeito, adj. Que naõ eſtá acabado, que eſtá mal feito, que tem defeito. *Preterito Imperfeito*, na Gram. variaçaõ do verbo que indica que a acçaõ naõ eſtava acabada em hum tempo já paſſado.

Imperial, adj. Pertencente ao Imperador.

Imperialmente, adv. De hum modo imperial.

Impericia, ſ. f. Ignorancia, groſſeria na arte, que ſe profeſſa.

Imperio, ſ. m. O Territorio, e Vaſſallos do Imperante. *Diz-ſe propriamente dos Eſtados ſujeitos a hum Imperador.* Os direitos do imperante. A influencia, ou dominio que alguem tem ſobre huma peſſoa.

Imperioſo, adj. Que manda com imperio. Que tem grande dominio. Fig. Arrogante.

Imperito, adj. Ignorante.

Impermanencia, ſ. f. Inſtabilidade, inconſtancia.

Impermanente, adj. Inſtavel, que naõ permanece, que naõ póde permanecer. Inconſtante.

Impertinencia, ſ. f. Qualidade do que naõ vem a propoſito, ou naõ diz reſpeito ao ponto, de que ſe trata. Importunidade. Condiçaõ, humor importuno, moleſto. Difficuldade de contentar.

Impertinente, adj. Que naõ vem a propoſito, que naõ diz reſpeito ao ponto de que ſe trata. De condiçaõ importuna. Difficultoſo de contentar. Importuno, enfadonho.

Impertinentemente, adv. De hum modo impertinente.

Imperturbavel, adj. Que naõ ſe perturba.

Imperturbavelmente, adv. Sem ſe perturbar.

Impeſſoal, adj. m. *Na Grammatica* ſe diz do verbo que ſó tem uſo na terminaçaõ correſpondente á terceira peſſoa.

Impeto, ſ. m. Movimento com violencia, impulſo.

Impetraçaõ, ſ. f. -ões no plur. Acçaõ de impetrar.

Impetrante, ſ. m. O que impetra, o que requer. Part. a. de

Impetrar, v. a. Supplicar. Obter com ſupplicas.

Impetuoſo, adj. Que ſe move com impeto. Arrojado. Vehemente, ardente.

Impiadade, ſ. f. por Impiedade.

Impiamente, adv. Sem piedade. Sem religiaõ.

Impidoſo, adj. Que embaraça, cheio de embaraços.

Impiedade, ſ. f. Falta de piedade. Irreligiaõ. Fig. Crueldade. Deshumanidade.

Impiedoſo, adj. Que naõ tem compaixaõ.

Impigem, ſ. m. Melhor que Empigem.

Impingir, v. a. Dar, *fallando de bofetões*, &c. Fazer ouvir conſtrangidamente.

Impio, adj. Que naõ tem piedade. Que naõ tem religiaõ. Que he dito, ou obrado em deſprezo da Religiaõ. Que eſtá em culpa mortal.

Implacavel, adj. Que naõ ſe póde applacar, ou naõ ſe applaca.

Implacavelmente, adv. De hum modo implacavel.

Implantar, v. a. Plantar. Inſerir. Arreigar.

Implicaçaõ, ſ. f. - ões no plur., e

Implicancia, ſ. f. Contrariedade. Incompatibilidade. Complicaçaõ. Enredo. Repugnancia.

Implicar, v. n. Ser incompativel, repugnar. V. a. Envolver, complicar.

Implicar-ſe, v. reſl. Envolver-ſe, enredar-ſe. Contradizer-ſe.

Implicitamente, adv. De huma maneira implicita, tacitamente, ſem fazer expreſſa menção.

Implicito, adj. Tacito, que ſe inclue no que ſe diz, de que naõ ſe faz expreſſa menção.

Imploraçaõ, ſ. f. - ões no plur. Acçaõ de implorar.

Implorar, v. a. Pedir com lagrimas. Fig. Pedir encarecidamente, com efficacia.

Implume, adj. Que ainda naõ tem pennas. Que naõ tem pennas.

Imponderavel, adj. Que naõ ſe póde aſſaz ponderar, eſtimar.

Impôr, v. a. - puz, - poſto. Pôr em cima, ou ſobre. Attribuir. Allegar falſamente. Enganar. Fazer crer com engano. v. irreg. Conjuga-ſe como o ſimples *Pôr*.

Importaçaõ, ſ. f. - ões no plur. Entrada de fazendas, de mercadorias.

Importancia, ſ. f. Valor, ſomma. Conſequencia, peſo. A ſomma em que ſe avalia, eſtima.

Importante, adj. Cuſtoſo, de valor. De eſtima, de conſequencia. Util, neceſſario.

Importar, v. a. Trazer para dentro, introduzir. v. n. Ter certo valor. Ser util, digno de ponderaçaõ. Cuſtar. Merecer attenção.

Importunaçaõ, ſ. f. - ões no plur. Acçaõ de importunar. Couſa que importuna.

Importunamente, adv. Com importunaçaõ, com moleſtia.

Importunador, - ora, m. f. Que importuna.

Importunar, v. a. Dar moleſtia, dar enfado. Pedir repetidas vezes com efficacia. v. n. Ser incommodo, moleſto.

Importuno, adj. Que importuna. Que pede continuamente.

Impoſiçaõ, ſ. f. - ões no plur. Acçaõ de impôr. Acto de pôr, de dar... Tributo.

Impoſſibilidade, ſ. f. Qualidade de impoſſivel. Falta de poſſes, de forças.

Impoſſibilitar, v. a. Privar das forças, das faculdades, ou ſyſicas, ou moraes.

Impoſſibilitar-ſe, v. reſl. Privar-ſe das poſſes, pôr-ſe na impoſſibilidade.

Impoſſivel, adj. Que naõ póde ſer, que naõ ſe póde fazer. Uſa-ſe como ſubſt. v. g. fazer o *impoſſivel*.

Impoſta, ſ. f. Eſpecie de cornija, ſobre que ſe aſſentaõ as extremidades do arco.

Impoſto, ſ. m. Impoſiçaõ, tributo.

Impoſto, part. de Impôr.

Impoſtor, - ora, m. f. Embuſteiro.

Impoſtura, ſ. f. Couſa com que ſe engana o peixe, ou animal para apanhallo. Embuſte. Calumnia. Engano artificioſo.

Impotencia, ſ. f. Falta de poder, impoſſibilidade. Inhabilidade para gerar.

Impotente, adj. Incapaz de gerar.

Impraticavel, adj. Que naõ ſe póde

praticar. Por onde naõ ſe póde ir, *fallando de caminho.*

Imprecaçaõ, ſ. f. - ões no plur. Maldiçaõ, praga.

Imprecar, v. a. Rogativa de bens a favor de alguem. Pedir bens, ou males para alguem.

Imprender, v. a. Fazer prender, pegar.

Imprenſa, ſ. f. Maquina para imprimir livros, &c.

Imprenſar, v. a. Apertar na imprenſa.

Impreſcriptivel, adj. Que naõ admitte preſcripçaõ.

Impreſſaõ, ſ. f. - ões no plur. Signal impreſſo por hum corpo movido contra outro. Effeito cauſado pela atmoſphera. Abalo cauſado nos orgãos da enſaçaõ pelos objectos. Acçaõ de imprimir. A Arte de imprimir. Fig. Abalo do animo cauſado pelos objectos.

Impreſſo, part. irreg. de Imprimir. Repreſentado.

Impreſſor, ſ. m. Que imprime livros.

Impretendente, adj. Deſintereſſado.

Impreterivel, adj. Que naõ póde paſſar além. Que naõ ſe póde deixar de executar.

Impreviſto, adj. Que naõ foi previſto, naõ premeditado.

Imprimadura, ſ. f. *Na Pintura*, Preparaçaõ da lençaria, &c. feita com as primeiras côres, para ſe pintarem as figuras, &c.

Imprimar, v. a. Preparar a lençaria, ou outra couſa, ſobre que ſe haõ de pintar as figuras, &c.

Imprimir, v. a. no part. Impreſſo. Deixar repreſentada em couſa capaz de a receber, qualquer figura. Eſtampar. Trabalhar na impreſſaõ de hum livro.

Improbabilidade, ſ. f. Falta de probabilidade.

Improbo, adj. Máo, malicioſo, *Uſado dos Poetas.*

Improperar, v. a. Reprehender injurioſamente. Deitar em roſto hum delicto injuriando.

Improperio, ſ. m. Reprehenſaõ com injuria.

Improporcional, adj. Que naõ he proporcional.

Impropriamente, adv. Com impropriedade.

Impropriedade, ſ. f. Qualidade de improprio.

Improprio, adj. Que naõ he proprio. Que naõ he exacto. Contrario ao genio, ao eſtilo, &c.

Improvar, V. Reprovar.

Improvavel, adj. Que naõ he provavel.

Improvidencia, ſ. f. Falta de providencia. Deſcuido. Negligencia.

Improvido, adj. p. br. Que naõ he provido, deſprevenido.

Improviſamente, adv. De improviſo, repentinamente.

Improviſador, ſ. m. Que gloſa hum mote, ou que faz verſos repentinamente.

Improviſar, v. a. Gloſar motes, ou fazer verſos de repente.

Improviſo, adj. Que naõ foi antevisto, ſem ſer eſperado. *De improviſo*, Sem ſer eſperado, de repente.

Imprudencia, ſ. f. Falta de prudencia. Inadvertencia. Acçaõ contraria á prudencia.

Imprudente, adj. Que obra ſem prudencia. Falto de prudencia.

Imprudentemente, adv. Sem prudencia, inadvertidamente.

Impuberdade, ſ. f. Idade do que naõ ſe acha ainda na puberdade.

Impubere, adj. p. br. Que ainda naõ eſtá, que ainda naõ chegou á puberdade.

Impudencia, ſ. f. Deſafoso, deſcaramento.

Impudente, adj. Deſcarado, deſaforado, deſavergonhado.

Impudentemente, adv. Com deſafôro, com impudencia.

Impudicamente, adv. Laſcivamente.

Impudicicia, ſ. f. Laſcivia, offenſa da caſtidade, deshonéſtidade.

Impudico, adj. Laſcivo.

Impugnaçáõ, ſ. f. - ões no plur. Acçáõ de impúgnar. O que ſe allega para impugnar.

Impugnador, - ora, m. f. Que impugna.

Impugnar, v. a. Contrariar com razões. Reſiſtir, *follando de Leis, ordens, &c.*

Impulſivo, adj. Que póe em movimento. Que eſtimula, incita, dá impulſo.

Impulſo, ſ. m. Força que ſe faz contra hum corpo para o pôr em movimento. Eſtimulo, inſtigaçáõ, incitamento.

Impumpe, ſ. m. Nome que daõ os Cafres a huma eſpecie de caõ.

Impune, adj. Que fica ſem o caſtigo devido, naõ punido.

Impunemente, adv. Sem caſtigo.

Impunidade, ſ. f. Falta do caſtigo devido.

Impunido, adj. A que naõ ſe dá o caſtigo, a pena merecida.

Impuramente, adv. Com impurezas.

Impureza, ſ. f. Falta de pureza; de aceio.

Impuro, adj. Que naõ he, ou naõ eſtá puro. Çujo. Turvo. Que tem miſtura. Que naõ eſtá innocente. Manchado de crime. Torpe, obſceno.

Imputaçáõ, ſ. f. - ões no plur. Acçáõ de imputar. O que ſe imputa.

Imputar, v. a. Attribuir huma acçáõ a alguem, ou dizer que foi feita por elle.

Inabalavel, adj. Que naõ ſe póde abalar.

Inacabavel, adj. Que naõ ſe póde acabar.

Inacçáõ, ſ. f. - ões no plur. Ocio, inercia, deſleixamento.

Inacceſſivel, adj. A que naõ ſe póde chegar. Que naõ dá entrada.

Inadmiſſivel, adj. Que naõ ſe póde admittir.

Inadvertencia, ſ. f. Falta de advertencia.

Inadvertidamente, adv. Com inadvertencia.

Inadvertido, adj. Que naõ adverte. Feito ſem advertencia.

Inalienavel, adj. Que naõ ſe póde alienar.

Inalteradamente, adv. Sem alteraçáõ, ſem perturbaçáõ, ſem abalo, com ſerenidade.

Inalteravel, adj. Que naõ ſe altera, que naõ ſe perturba, que naõ ſe abala.

Inalteravelmente, adv. De modo inalteravel.

Inaniçáõ, ſ. f. - ões no plur. *Na Medicina*, Vacuidade, fraqueza do eſtomago, e de outros vaſos.

Inanimado, adj. Que naõ tem *alma*.

Inappetencia, ſ. f. Falta de appetite.

Inaturavel, adj. Que naõ ſe póde aturar, ſoportar.

Inaudito, adj. Nunca ouvido, de que nunca ſe ouvio fallar.

Inaufesivel, adj. De que naõ ſe póde privar, que ſe naõ póde tirar.

Inauguraçáõ, ſ. f. - ões no plur. Acçáõ de inaugurar.

Inaugurar, v. a. Dedicar, conſagrar.

Inca, ſ. m. Era o meſmo que *Sobcrano* no Perú.

Incanſavel, adj. Que naõ canſa. Que naõ deſcanſa, aſſiduo no trabalho.

Incanſavelmente, adv. Sem canſar. Sem deſcanſar.

Incandilar, V. Encandilar.

Incantavel, adj. *Na Muſica* diz-ſe do intervallo entre tom, e ſemitom, que naõ ſe póde exprimir com a voz.

Incapacidade, ſ. f. Falta de capacidade. Falta de habilidade, de talento.

Incapacitar, v. a. Tornar incapaz, inhabilitar. Tornar inutil.

Incapacitar-ſe, v. reſl. Tornar-ſe incapaz, &c.

Incapaz, adj. Que naõ tem capacidade. Inhabil, ſem talento. Inutil.

***Incapillato**, adj. Sem cabello.

Incarnaçaõ, Incarnar. Melhor que Encarnaçaõ, &c.

Inçar, v. a. Propagar, povoar de filhos, ordinariamente ſe diz dos animaes, inſectos, &c. Fig. Encher, *fallando de erros*, &c.

Incautamente, adv. Deſacauteladamente.

Incauto, adj. Deſacautelado.

Incendiar, v. a. Pôr fogo, cauſar incendio.

Incendiario, adj. Que póe fogo.

Incendiar-ſe, v. reſl. Accender-ſe, pegar fogo.

Incender, v. a. O meſmo que Encender.

Incendimento, ſ. m. Incendio.

Incendio, ſ. m. Grande fogo. Fig. Ardor.

Incenſar, v. a. Perfumar com incenſo. Fig. Liſongear.

Incenſario, ſ. f. O meſmo que Incenſorio.

Incenſo, ſ. m. Goma aromatica. Fig. Louvores, liſonjas.

Incenſorio, ſ. m. Thuribulo.

Incentivo, ſ. m. Eſtimulo, incitamento.

Incertamente, adv. Com incerteza.

Incerteza, ſ. f. Duvida, falta de certeza. Contingencia.

Incerto, adj. Que naõ he certo, duvidoſo. Que naõ eſtá capacitado, perſuadido. Contingente.

Inceſſante, adj. Que naõ ceſſa, continuado.

Inceſſantemente, adv. Sem ceſſar.

Inceſſavel, adj. O meſmo que Inceſſante.

Inceſto, ſ. m. Ajuntamento carnal illicito entre parentes até o quarto gráo.

Inceſtuoſamente, adv. Commettendo inceſto.

Inceſtuoſo, adj. Que commetteo inceſto. Concernente a inceſto.

Incha, ſ. f. Deſavença, odio.

Inchaçaõ, ſ. f. -ões no plur. Groſſura contra o natural de huma parte do corpo, ou de todo o corpo. Fig. Oufania, ſoberba, deſvanecimento.

Inchaço, ſ. m. Inchaçaõ. Fig. Incha, paixaõ.

Inchar, v. a. Fazer engroſſar contra o natural. Fig. Fazer mais volumoſo. Enfunar. V. n. Ficar inchado. Eſtar para amadurecer. Deſvanecer-ſe, enſoberbecer-ſe.

Inchar-ſe, v. reſl. Enſoberbecer-ſe, deſvanecer-ſe.

Inchoado, adj. (*ch* como *q*) Principiado.

Incidencia, ſ. f. Diz-ſe da linha perpendicular tirada do ponto radiante do objecto até a ſuperficie do eſpelho.

Incidente, adj. Que ſobrevem. *Na Medicina*. Inciſivo. Como ſubſt. Succeſſo que ſobrevem, accidente, circunſtancia que ſe ajunta á acçaõ principal.

Incidentemente, adv. Por incidente.

Incidir, v. a. (T. Med.) Fazer mais tenue, *fallando de humores*. Cortar.

Incircunciſo, adj. Que naõ he circuncidado.

Incircunſcripto, adj. Que naõ eſtá encerrado em limites, illimitado.

Inciſaõ, ſ. f. - ões no plur. *Na Cirurgia*, Corte, golpe.

Inciſivo, adj. Que corta.

Inciſo, adj. Cortado, feito por golpe, ou corte.

Inciſorio, adj. Que corta. *Dentes inciſorios* ſaõ os Dentes dianteiros, aſſim os ſuperiores, como os inferiores.

Inciſura, ſ. f. O meſmo que Inciſaõ.

Incitaçaõ, ſ. f. - ões no plur. Acçaõ de incitar.

Incitador, - ora, m. f. Que incita.

Incitamento, ſ. m. Eſtimulo, incentivo.

Incitar, v. a. Excitar, eſtimular, induzir.

Incitativo, adj. Que incita, que eſtimula, que induz.

Inclemencia, ſ. f. Falta de clemencia. Fig. Rigor.

Inclemente, adj. Falto de clemencia. Fig. Deſabrido, aſpero.

Inclinaçaõ, ſ. f. - ões no plur. Acçaõ de inclinar, ou de inclinar-ſe. Pendor. Fig. indole, diſpoſiçaõ.

Inclinar, v. a. Tirar da poſiçaõ perpendicular. V. n. Perder a poſiçaõ perpendicular. V. n. V. Inclinar-ſe.

Inclinar-ſe, v. reſl. Ter propenſaõ, diſpoſiçaõ para qualquer couſa. Dirigir-ſe. Favorecer, promover.

Inclito, adj. Illuſtre, famoſo, notavel.

Incluir, v. a. part. - ído, ou incluſo. Encerrar. Abranger, comprehender.

Incluſivamente, adv. Incluindo.

Incluſo, part. irreg. de Incluir. *Incluſa* (como ſubſt.) V. Aduſa.

Incobravel, adj. Que naõ ſe póde cobrar.

Incognito, adj. Deſconhecido. *Incognita*, como ſubſt. no Calculo, huma quantidade deſconhecida.

Incoherencia, ſ. f. Falta de coherencia. Inconſequencia, deſconveniencia, deſconformidade.

Incola, ſ. m. Morador, *Uſado dos Poetas.*

Incolume, adj. Illeſo, ſaõ, ſalvo.

Incolumidade, ſ. f. Qualidade de incolume.

Incombuſtivel, adj. Que naõ ſe queima, ou naõ póde queimar.

Incommenſuravel, adj. Que naõ tem medida, ou naõ póde medir-ſe.

Incommodamente, adv. Com incommodo.

Incommodar, v. a. Dar incommodo.

Incommodidade, ſ. f. Falta de commodidade.

Incommodo, ſ. m. Incommodidade.

Incommodo, adj. Que incommoda, que dá trabalho. Que naõ tem commodidades.

Incommunicavel, adj. Que naõ ſe communica, ou naõ póde communicar-ſe. Que naõ ſe deixa communicar. Que naõ ſe póde repartir, ou participar a outrem.

Incommutavel, adj. Que naõ ſe deve, ou naõ ſe póde communicar.

Incomparavel, adj. Que naõ tem comparaçaõ, que naõ ſe póde comparar.

Incomparavelmente, adv. Sem comparaçaõ.

Incompatibilidade, ſ. f. Repugnancia, oppoſiçaõ de couſas que naõ pódem unir-ſe em hum ſujeito.

Incompativel, adj. Que naõ he compativel, em que ha contradiçaõ, que naõ póde exiſtir juntamente com outro em hum ſujeito. Deſconforme.

Incompetencia, ſ. f. Falta de competencia, de authoridade.

Incompetente, adj. A quem naõ compete, que naõ tem authoridade. Inutil, improprio.

Incompleto, adj. Que naõ eſtá completo.

Incomplexo, adj. Que naõ he complexo.

Incomportavel, adj. Inſoportavel.

Incompoſſivel, adj. Que naõ he poſſivel junto com outro.

Incompoſto, adj. Que naõ he compoſto.

Incomprehenſibilidade, ſ. f. Qualidade de incomprehenſivel.

Incomprehenſivel, adj. Que naõ ſe póde, nem ſe ſabe comprehender, ou perceber.

Inconceſſo, adj. Prohibido, illicito, naõ concedido.

Inconciliavel, adj. Que naõ ſe póde conciliar.

Inconcordavel, adj. Que naõ ſe póde concordar, inconciliavel.

Inconcuſſo, adj. Que naõ eſtá abalado. Firme, ſolido. Que naõ ſe refuta.

Inconfidencia, ſ. f. Falta de fidelidade ao Soberano.

Inconfidente, adj. Infiel ao Principe.

Incongruamente, adv. Com incongruencia.

Incongruencia, ſ. f. Falta de congruencia.

Incongruente, adj. Falta de congruencia, que naõ he congruente.

Incongruo, adj. V. Incongruente.

Inconnexo, adj. Que naõ tem connexaõ.

Inconquiſtado, adj. Naõ conquiſtado.

Inconquiſtavel, adj. Que naõ ſe póde conquiſtar.

Inconſequencia, ſ. f. Falta de conſequencia, de connexaõ, de conformidade.

Inconſequente, adj. Que naõ he conſequente. Que naõ ſe conforma com os ſeus principios.

Inconſequentemente, adv. Com inconſequencia.

Inconſideraçaõ, ſ. f. - ões no plur. Falta de conſideraçaõ. Facilidade imprudente em fallar, e obrar.

Inconſideradamente, adv. Com inconſideraçaõ, ſem conſiderar.

Inconſiderado, adj. Falto de conſideraçaõ; que obra, ou falla ſem conſiderar, imprudentemente.

Inconſolado, adj. Que naõ tem conſolaçaõ.

Inconſolavel, adj. Que naõ ſe póde conſolar.

Inconſonancia, ſ. f., e

Inconſonante, adj. O meſmo que Diſſonancia, e Diſſonante.

Inconſtancia, ſ. f. Falta de conſtancia. Leviandade. Inſtabilidade. Falta de firmeza nos trabalhos.

Inconſtante, adj. Que naõ he conſtante. Inſtavel, vario, mudavel.

Inconſtantemente, adv. Com inconſtancia.

Inconſulto, adj. Que naõ foi conſultado.

Inconſumptivel, adj. Que naõ ſe conſome.

Inconſutil, adj. Que naõ ſe cozeo á agulha, ſem coſtura.

Incontaminado, adj. Que naõ tem macula, puro.

Incontinencia, ſ. f. Falta de continencia.

Incontinente, adj. Que naõ he continente; immoderado. Commummente ſe diz a reſpeito do appetite venereo.

Incontinentemente, adv. Com incontinencia.

Incontraſtavel, adj. A que naõ ſe póde reſiſtir. Que naõ tem que ſe lhe opponha. A que naõ ha que contradizer.

Inconveniencia, adj. Falta de conveniencia, de conformidade. Como ſubſt. Obſtáculo, eſtorvo.

Incordio, ſ. m. *Na Cirurgia*, Tumor, que vem ás virilhas, &c.

Incorporar, e outros. V. Encorporar.

Incorporeidade, ſ. f. Qualidade de incorporeo.

Incorporeo, adj. Que naõ he corporeo, que naõ he material.

Incorrecto, adj. Que naõ foi correcto, que tem erros.

Incorregibilidade, ſ. f. Qualidade de incorrigivel. Falta de emenda.

Incorregivel, adj. Que naõ ſe emenda, *fallando de erro, ou culpa*, ou ſe naõ póde emendar.

Incorrer, v. a. no part. - ido, ou incurſo. Cahir, ou ficar ſujeito, *fallando de pena, &c.* Incorrido naõ tem terminaçaõ feminina, e ſó ſe uſa nos tempos compoſtos.

Incorrupçaõ, ſ. f. - ões no plur. Falta de corrupçaõ.

Incorruptamente, adv. Sem corrupçaõ.

Incorruptivel, adj. Que naõ ſe póde corromper, que naõ he ſujeito á corrupçaõ.

Incorrupto, adj. Sem corrupçaõ.

Incraſſante, part. a. de

Incraſſar, v. a. *Na Medicina*, Engroſſar, *fallando dos liquidos.*

Increado, adj. Naõ creado. *Diz-ſe de Deos.*

Incredivel, adj. por Incrivel.

Incredulidade, ſ. f. Qualidade de incredulo. Repugnancia em crer o que ſe deve crer.

Incredulo, adj. Que naõ he credulo. Que naõ crê o que ſe deve crer.

Increivel, adj. por Incrivel.

Incremento, ſ. m. Creſcimento, augmento.

Increpar, v. a. Reprehender aſperamente.

Incrivel, adj. Que naõ ſe póde, que naõ ſe deve crer.

Incrivelmente, adv. De hum modo incrivel.

Incruar, v. a. V. Encruar.

Incruento, adj. Em que naõ ha ſangue derramado.

Incruſtaçaõ, ſ. f. - ões no plur. Acçaõ de incruſtar, ou de incruſtar-ſe.

Incruſtar, v. a. Cobrir de codea, ou croſta.

Incruſtar-ſe, v. refl. Cobrir-ſe de codea, ou croſta.

Incubaçaõ, ſ. f. - ões no plur. Eſtada da gallinha ſobre os ovos para chocallos.

Incubo, adj. p. br. Que ſe deita em cima. *Demonio incubo.* Diz-ſe do eſpirito maligno que toma a figura de homem para abuſar da mulher.

Incubo, ſ. m. Pezadelo.

Incude, ſ. f. Bigorna. *Uſado dos Poetas.*

Inculca, ſ. f. Acçaõ de inculcar, de ſuggerir. Como adj. Peſſoa, a quem ſe commette o tirar informaçaõ de alguma couſa.

Inculcador, - ora, m. f. Que inculca.

Inculcar, v. a. - quei. Dar noticia do que ſe buſca. Dar a conhecer alguem, elogiando-o, &c. Repetir para imprimir no animo.

Inculcar-ſe, v. a. Dar-ſe a conhecer. Offerecer-ſe para fazer.

Inculpado, adj. Que naõ tem culpa. Que naõ eſtá culpado.

Inculpavel, adj. A que naõ ſe póde attribuir culpa. Innocente. ſup. Inculpabiliſſimo.

Inculpavelmente, adv. Sem culpa.

Inculto, adj. Que naõ he cultivado. Sem enſino, ſem cultura, ſem educaçaõ.

Incultura, ſ. f. Falta de cultura.

Incumbencia, ſ. f. Encargo, commiſſaõ.

Incumbir, v. a. Encarregar, commetter. V. n. Eſtar a cargo, ſer da obrigaçaõ.

Incuravel, adj. Que naõ tem curá, que naõ ſe póde curar.

Incuria, ſ. f. Deſcuido, negligencia.

Incurvar, v. a. V. Encurvar.

Incurſaõ, ſ. f. - ões no plur. Correria de inimigos.

Incurſo, part. irreg. do Incorrer.

Incurſo, ſ. m. Acçaõ de incorrer. Encontro.

Inda, adv. Contracçaõ de Ainda.

Indagaçaõ, ſ. f. - ões no plur. Acçaõ de indagar. Exame.

Indagador, - ora, m. f. Que indaga.

Indagar, v. a. - guei. Buſcar com cuidado, inquirir.

Indebito, adj. Que naõ he devido.

Indecencia, ſ. f. Falta de decencia.

Indecente, adj. Contrario á decencia.

Indecentemente, adv. Com indecencia.

Indeciſamente, adv. Sem deciſaõ.

Indeciſaõ, ſ. f. - ões no plur. Falta de deciſaõ.

Indeciſo, adj. Que naõ eſtá decidido. Irreſoluto.

Indeclaravel, adj. Que naõ ſe póde declarar.

Indeclinavel, adj. Na Grammatica, Que naõ ſe declina, iſto he, que naõ varía de terminaçaõ. Diz-ſe do *nome*. Que naõ ſe póde evitar.

Indecorado, adj. Deshonrado, deſdourado.

Indecoro, adj. Contrario ao decoro.

Indecoroſamente, adv. Sem decóro, ſem honra. Feiamente. Com indecencia.

Indecoroſo, adj. Contra o decóro, indecente, immodeſto.

Indefenſavel, adj. Que naõ ſe póde defender.

Indefenſo, adj. Que naõ tem defenſa. Que naõ tem quem o defenda.

Indefeſſo, adj. V. Incanſavel.

Indeficiente, adj. Que nunca falta.

Indefinito, adj. Incerto, illimitado, indeterminado.

Indelevel, adj. Que naõ ſe póde tirar, ou apagar.

Indeliberaçaõ, ſ. f. - ões no plur. Falta de deliberaçaõ. Irreſoluçaõ.

Indeminuto, adj. Que naõ ſoffre, ou naõ tem diminuiçaõ.

Indemne, adj. Sem damno.

Indemnidade, ſ. f. Reſarcimento.

Indemniſaçaõ, ſ. f. - ões no plur. Acçaõ de indemniſar. Reſarcimento.

Indemniſar, v. a. Reſarcir, reparar o damno.

Independencia, ſ. f. Liberdade de viver, de fazer, &c.

Independente, adj. Que naõ tem ſujeiçaõ, que naõ depende de outro, &c. que naõ tem connexaõ.

Independentemente, adv. Com independencia, ſem ſujeiçaõ.

Indefatavel, adj. V. Indiſſoluvel.

Indeſculpavel, adj. Que naõ tem deſculpa, que naõ ſe póde deſculpar.

Indeterminaçaõ, ſ. f. - ões no plur. Falta de determinaçaõ. Incerteza.

Indeterminado, adj. Que naõ eſtá determinado. Incerto. Duvidoſo, irreſoluto.

*Indevaçaõ, por Indevoçaõ.

Indevidamente, adv. Sem obrigaçaõ. Sem merecimento. Fóra de tempo, de occaſiaõ.

Indevido, adj. Que naõ he devido, mal adminiſtrado.

Indevoçaõ, ſ. f. - ões no plur. Falta de devoçaõ.

Indevoto, adj. Que naõ tem devoçaõ, ſem devoçaõ.

Index, ſ. m. V. Indice. *Dedo index*, O que eſtá immediato ao pollegar.

Indicaçaõ, ſ. f. - ões no plur. Acçaõ de indicar. Indicio, ſignal.

Indicante, part. a. de

Indultario, adj. O que goza, ou ſe aproveita do indulto.

Indulto, ſ. m. Graça eſpecial concedida pelo Papa.

Induraçaõ, ſ. f. - ões no plur. (T. de Cirurgia.) V. Endurecimento.

Indurecer, e outros, por Endurecer, &c.

Induſtria, ſ. f. Deſtreza em fazer as couſas. *De induſtria*, (como adv.) Por aſſinte, de caſo penſado.

Induſtriador, - ora, m. f. Que induſtria.

Induſtriar, v. a. Adeſtrar, enſinar.

Induſtrioſamente, adv. Com induſtria.

Induſtrioſo, adj. Que tem induſtria.

Induzidor, - ora, m. f. Que induz.

Induzimento, ſ. m. Perſuaſaõ, inſtigaçaõ.

Induzir, v. a. no part. - ido, ou inducto. Perſuadir, inſtigar. Introduzir.

Inebriar, v. a. Embebedar, embriagar.

Inedia, ſ. f. Abſtinencia de comer.

Ineffabilidade, ſ. f. Qualidade de ineffavel.

Ineffavel, adj. Inexplicavel, indizivel. De que naõ ſe póde dar razaõ.

Ineffavelmente, adv. De hum modo ineffavel.

Inefficacia, ſ. f. Falta de efficacia.

Inefficaz, adj. Que naõ he efficaz. Sem effeito.

Ineluctavel, adj. Contra quem debalde ſe lutaria. Invencivel. Inevitavel.

Inenarravel, adj. Que naõ ſe póde narrar. Ineffavel.

Inepcia, ſ. f. Fatuidade, Parvoice. Acçaõ, dito, ou penſamento naſcido de inepcia.

Ineptidaõ, ſ. f. - ões no plur. Inhabilidade.

Inepto, adj. Inhabil. Falto de intelligencia, de actividade. Mal entendido. Sem juizo.

Inercia, ſ. f. Falta de arte, de deſtreza, de actividade. Repugnancia ao trabalho.

Inerme, adj. Deſarmado.

Inerrante, adj. *Na Aſtronomia*, Fixo.

Inerte, adj. Falto de deſtreza, de actividade, de arte. Que cauſa frouxidaõ. Que naõ tem acçaõ, movimento.

Inerto, adj. por Inerte.

Ineſcrutavel. V. Inexcrutavel.

Ineſgotavel, adj. Que naõ ſe póde eſgotar.

Ineſperadamente, adv. Sem ſer eſperado.

Ineſperado, adj. Naõ eſperado.

Ineſtimavel, adj. Que aſſás naõ ſe póde eſtimar, orçar, avaliar. *De valor illimitado.*

Inevitavel, adj. Que naõ ſe póde evitar.

Inexcrutavel, adj. Que naõ ſe póde deſcobrir, penetrar.

Inexcuſavel, adj. Que naõ ſe póde eſcuſar.

Inexhauſto, adj. Naõ exhauſto. Infindo.

Inexorabilidade, ſ. f. Qualidade de inexoravel.

Inexoravel, adj. Que naõ ſe move, que naõ cede aos rogos. Que naõ ſe rende á compaixaõ.

Inexpiado, adj. Naõ expiado.

Inexpiavel, adj: Que naõ ſe póde expiar.

Inexplicavel, adj. V. Ineffavel.

Inexpugnavel, adj. Que naõ ſe póde vencer á força de armas. Invencivel.

Inextincto, adj. Naõ extincto.

Inextinguivel, adj. Que naõ ſe póde extinguir.

Inextricavel, adj. De que naõ he poſſivel deſembaraçar-ſe, ou ſahir.

Infallibilidade, ſ. f. Qualidade de infallivel.

Infallivel, adj. Que naõ póde errar,

ou enganar-se. Que naõ falha, que naõ deixa de acontecer. Evidente.

Infallivelmente, adv. Sem falhar, com certeza.

Infamador, - ora, m. f. Que infama.

Infamar, v. a. V. Diffamar.

Infamar-se, v. refl. Perder a reputaçaõ.

Infamatorio, adj. V. Diffamatorio.

Infame, adj. Sem credito, sem reputaçaõ. Fig. Vil por seus máos costumes, vicios, &c.

Infamia, f. f. Descredito, ignominia, má fama. O que se diz contra a reputaçaõ, contra a fama de alguem

Infançaõ, Infançoa, - ões, - oas no plur. Titulo antigo de nobreza.

Infancia, f. f. Idade do minino, que ainda naõ falla, meninice. Fig. Principio.

Infançono, adj. De Infançaõ.

Infanta, f. f. Irmãa do Rei, ou do Principe successor.

Infantado, f. m. Rendas, terras pertencentes á casa do Infante.

Infantaria, f. f. Tropas militares de pé.

Infante, m. f. Que ainda naõ falla. *Infante* he titulo do irmaõ, ou irmãa do Rei, ou Principe successor. Neste sentido dizem alguns Infanta no fem. Fig. Que está no principio, que principia.

Infanteria, f. f. V. Infantaria.

Infanticida, f. m. Matador de crianças.

Infanticidio, f. m. Assassinio de crianças.

Infantil, adj. De infante, de criança.

Infatigavel, adj. Incansavel.

Infatigavelmente, adv. Incansavelmente.

Infaustamente, adv. Infelizmente.

Infausto, adj. Infeliz.

Infecçaõ, f. f. - ões no plur. Accaõ de infectar. Qualidade de infecto. Contagio.

Infectar, v. a. Inficionar.

Infecto, adj. Inficionado.

Infectuoso, adj. Que infecta. Que mancha.

Infecundidade, f. f. V. Efferilidade.

Infecundo, adj. V. Efferil.

Infelice, adj. por Infeliz.

Infelicidade, f. f. Falta de felicidade. Infortunio, desgraça.

Infeliz, adj. Que naõ tem felicidade, desgraçado.

Infelizmente, adv. Com infelicidade, por infelicidade.

Infenso, adj. Inimigo, contrario. Sup. - issimo.

Inferencia, f. f. Conclusaõ, illaçaõ, consequencia.

Inferior, adj. Que fica abaixo de outro. Subdito.

Inferioridade, f. f. Qualidade de inferior.

Inferir, v. a. Concluir, deduzir arrasoando.

Infernal, adj. Do inferno. Semelhante ao inferno.

Infernalidade, f. f. Confusaõ de tormentos, dores, damnos, &c.

Infernar-se, v. refl. Fazer-se merecedor do inferno. Fig. Desesperar-se, affligir-se.

Inferno, f. m. Lugar, onde penaõ os condemnados eternamente depois da morte.

*Infero, adj. Baixo.

Infestante, part. a. de

Infestar, v. a. Fazer estrago, maltratar com hostilidades.

Infesto, adj. Nocivo, pernicioso.

Infibulaçaõ, f. f. - ões no plur. Operaçaõ de cirurgia, pela qual se ajuntaõ os labios de alguma ferida com anneis.

Inficionaçaõ, f. f. - ões no plur. Accaõ de inficionar. Qualidade de inficionado. Contagio.

Inficionar, v. a. Tornar inſalubre; empeſtar.

Infidelidade, ſ. f. Falta de fidelidade. Gentilifmo.

Infido, adj. V. Infiel.

Infiel, adj. Que naõ he fiel, que naõ tem lealdade. Que naõ ſegue a Lei de Jeſu Chriſto.

Infiltraçaõ, ſ. f. - õés no plur. Acçaõ de infiltrar.

Infiltrar-ſe, v. refl. Introduzir-ſe algum liquido em alguma cavidade. Uſado nas terceiras peſſoas.

Infimo, adj. ſup. Que fica o mais abaixo de todos.

Infindo, adj. Sem fim.

Infinidade, ſ. f. Qualidade de infindo. Número infinito.

Infinitamente, adv. Sem fim.

Infinitivo, ſ. m. Hum dos quatro Modos do Verbo. Delle ſe uſa no Portuguez algumas vezes como Subſtantivo.

Infinito, adj. Sem fim. Fig. Muito grande, a que naõ ſe conhece termo.

Infinto, por Fingido.

Infirmar, v. a. Tirar a força, a firmeza, enfraquecer.

Infiſtular, v. a. Converter a ferida em fiſtula Fig. Tornar incuravel o mal, perpetuallo.

Infiſtular-ſe, v. refl. Converter-ſe em fiſtula. Fig. Perpetuar-ſe.

Inflaçaõ, ſ. f. - õés no plur. *Na Medicina* he o meſmo que Inchaçaõ. Fig. Soberba.

Inflammaçaõ, ſ. f. - õés no plur. Acçaõ de inflammar-ſe, ou inflammar. Eſtado da parte inflammada.

Inflammar, v. a. Accender em chamma. Cauſar inflammaçaõ. Fig. Incitar, inſtigar.

Inflammativo, adj. Que inflamma, que põe em chamma.

Inflammatorio, adj. *Na Medicina*, Cálido, que cauſa inflammaçaõ.

Inflexibilidade, ſ. f. Qualidade de inflexivel. Fig. Firmeza. Obſtinaçaõ.

Inflexivel, adj. Que naõ dobra. Fig. Firme. Obſtinado.

Influencia, ſ. f. V. Influxo.

Influiçaõ, ſ. f. - õés no plur. *Influencia.*

Influidor, - ora, m. f. *Que influe.*

Influir, v. a. Produzir effeito, operar em outrem de hum modo occulto. Ter influencia, Fig. Operar aconſelhando, ajudando, &c. Concorrer.

Influxo, ſ. m. Acçaõ de huma couſa em outra.

Informaçaõ, ſ. f. - õés no plur. Acçaõ de informar-ſe. Noticia que recebe o que averigua alguma couſa. Inſtrucçaõ.

Informador, - òra, m. f. *Que informa.*

Informante, part. a. de

Informar, v. a. Dar noticia. Dar fórma á materia. Inſtruir.

Informar-ſe, v. refl. Adquirir noticia, inſtruir-ſe.

Informe, adj. Sem fórma, toſco, imperfeito. Sem as ſolemnidades devidas.

Infortuna, ſ. f. Planeta, *cuja influencia* naõ he boa.

Infortunio, ſ. m. Infelicidade, adverſidade da fortuna.

Infracçaõ, ſ. f. - õés no plur. Tranſgreſſaõ da lei, &c.

Infractor, - ora, m. f. Tranſgreſſor da lei, o que tranſgride a lei.

Infraſcripto, adj. Abaixo aſſignado, ou eſcripto.

Infrequencia, ſ. f. Falta de frequencia.

Infrequente, adj. Que naõ he frequente.

Infrigidante, adj. (T. Med.) Que refreſca, que eſfria.

Infringir, v. a. Tranſgredir, quebrantar, violar. Enfraquecer.

Infructifero, adj. p. br. Que naõ dá fructo.

Infructuoſamente, adv. Sem fructo.

Infructuoſo, adj. V. Infructifero.

Infundiça, ſ. f. Ourina, em que as lavadeiras póe a roupa de molho para ſe lavar.

Infundir, v. a. no part. - ido, ou infuſo. Derramar dentro, ou por cima. Pôr de molho em agua, ou outro liquido para extrahir alguma tintura, &c. Inſpirar.

Infuſa, ſ. f. Vaſilha de barro com bico, e feiçaõ de bilha.

Infuſaõ, ſ. f. Acçaõ de derramar liquido dentro, ou por cima. Acçaõ de pôr de molho para extrahir tintura. Bebida impregnada das virtudes de hervas, raizes, &c. maceradas em algum liquido que naõ ferveo, e ás vezes ſem ter ido ao lume.

Infuſo, part. irreg. de Infundir.

Infuſtamento, ſ. m. O cheiro máo, que o vinho deixa nas vaſilhas.

Infuſura, ſ. f. (T. de Alv.) Fluxo de humores, que faz adoecer as beſtas.

Ingenito, adj. Naſcido com a propria peſſoa.

Ingente, adj. Grande. *Uſado dos Poetas.*

Ingenuamente, adv. Com ingenuidade.

Ingenuidade, ſ. f. Singeleza de animo, falta de malicia.

Ingenuo, adj. Singelo de animo, ſem malicia, ſincéro.

Ingerencia, ſ. f. Accaõ de ingerir-ſe.

Ingerir-ſe, v. reſl. Introduzir-ſe, ter parte em negocio, &c.

Inglorioſo, adj. Que naõ dá gloria.

Ingratamente, adv. Com ingratidaõ. Deſagradavelmente.

Ingratidaõ, ſ. f. - ões no plur. Falta de gratidaõ.

Ingratitude, ſ. f. por Ingratidaõ.

Ingrato, ſ. f. Que naõ he grato.

Ingrediente, ſ. m. O que entra na compoſiçaõ de iguarias, medicamentos, &c.

Ingreme, adj. Difficultoſo de ſubir-ſe, por ſer pouco declive, empinado.

Ingreſſo, ſ. m. Entrada.

Ingua, ſ. f. Encordio.

As quatro palavras ſeguintes ſe pronunciaõ como ſe naõ tiveraõ h.

Inhabil, adj. Que naõ he habil.

Inhabilidade, ſ. f. Falta de habilidade.

Inhabilitar, v. a. Fazer, tornar inhabil.

Inhabitavel, adj. Que naõ ſe póde habitar.

Inhame, ſ. m. Raiz farinacea do Braſil, de feiçaõ de huma batata muito grande, a que em Latim chamaõ *Colocaſia*.

Inhapure, ſ. m. Ave da Ethiopia.

Inhazara, ſ. m. Animal da Ethiopia.

Inhenho, adj. Tonto, decrepito.

Inherencia, ſ. f. Uniaõ intima de huma couſa com outra. *Eſta palavra ſe pronuncia ſem* h, *e todas as que ſe ſeguem.*

Inherente, adj. Que eſtá intimamente unido.

Inherir, v. n. Eſtar inherente.

Inhibiçaõ, ſ. f. Acçaõ de inhibir.

Inhibir, v. a. Prohibir.

Inhibitoria, ſ. f. Eſcritura, que inhibe.

Inhoneſtamente, adv. Com deshoneſtidade.

Inhoneſto, adj. Deshoneſto.

Inhoſpitalidade, ſ. f. Falta de hoſpitalidade.

Inhumanamente, adv. Deshumanamente.

Inhumanidade, ſ. f. Deshumanidade.

Inhumano, adj. Deshumano.

Inicial, adj. Do principio.

Iniciar, v. a. Inſtruir nos rudimentos da Fé. Admittir ás primeiras Ordens.

Inicio, ſ. m. por Principio.

Injecçaõ, ſ. f. - ões no plur. Acçaõ de introduzir com ſeringa hum liquido nos vaſos do corpo. O liquido injectado.

Injectar, v. a. Fazer injecçaõ.

Inimicicias, ſ. f. plur. por Inimizades. *Uſado dos Poetas.*

Inimigo, adj. Que naõ he amigo. Que eſtá em guerra. Que aborrece. Que naõ goſta, que he oppoſto.

Inimiſtar, v. a. Fazer a alguem inimigo de outrem.

Inimitavel, adj. Que naõ ſe deve imitar, que naõ ſe póde imitar.

Inimizade, ſ. f. Falta de amizade. Odio.

Inintelligivel, adj. Que naõ ſe póde entender.

Iniquamente, adv. Com iniquidade. Injuſtamente.

Iniquidade, ſ. f. Maldade, injuſtiça. Falta de equidade.

Iniquo, adj. Injuſto, máo. Falto de equidade.

Injuria, ſ. f. Offenſa de palavra, ou acçaõ feita contra o decoro, a honra, ou bens.

Injuriar, v. a. Fazer injuria.

Injurioſamente, adv. Com injuria.

Injurioſo, adj. Em que ha injuria, affrontoſo.

Injuſtamente, adv. Com injuſtiça.

Injuſtiça, ſ. f. O que he contra as leis, e a razaõ; falta de juſtiça.

Injuſto, adj. Que he, ou que obra contra as leis, e a razaõ, falto de juſtiça.

Innaſcivel, adj. *Na Theologia*, Que naõ póde ſer gerado, nem naſcer.

Innato, adj. Ingenito. Que naſce com o homem.

Innavegavel, adj. Que naõ ſe póde navegar.

Innegavel, adj. Que naõ ſe póde negar, que naõ ſe deve negar.

Innervado, adj. Encordoado com corda de nervo.

Innocencia, ſ. f. Qualidade de innocente. Idade de innocente. Simplicidade de coſtumes.

Innocente, adj. Que naõ faz mal. Que naõ tem culpa. Singelo, ſimples, que naõ tem malicia.

Innocentemente, adv. *Sem culpa. Sem* malicia.

Innodado, adj. Enredado, enleado.

Innominado, adj. Que naõ tem nome.

Inbovaçaõ, ſ. f. - ões no plur. Novidade introduzida em coſtumes, doutrina, &c.

Innovar, v. a. Introduzir novidades em coſtumes, doutrina, legislaçaõ, &c. Tornar a fazer de novo, reparar.

Innumeralidade, ſ. f. Qualidade de innumeravel. O ſer infinito em *número*.

Innumeravel, adj. Que naõ ſe póde numerar.

Innumero, adj. Que naõ tem número.

Innumeroſo, adj. Sem número. Sem harmonia. Diz-ſe de verſos, &c.

Innupto, adj. Que naõ he caſado.

Inobediencia, ſ. f. Deſobediencia.

Inobediente, adj. Deſobediente.

Inobſervancia, ſ. f. Falta de *obſervancia*.

Inobſervado, adj. Que naõ he obſervado.

Inobſervante, adj. Que naõ obſerva a lei, &c.

Inoculaçaõ, ſ. f. - ões no plur. Acçaõ de inocular. O effeito della.

Inocular, v. a. Communicar a doença das bexigas por meio de operaçaõ, introduzindo a materia virulenta em outrem.

Inofficioſamente, adv. Contra o dever.

Inofficioſo, adj. Que naõ he officioſo, que falta aos deveres de urbanidade, humanidade, &c. Inutil, ineficaz.

Inopia, ſ. f. Pobreza.
Inopinadamente, adv. Quando menos ſe eſperava, ſem ſe eſperar.
Inopinado, adj. Que naõ ſe eſperava.
Inquietaçaõ, ſ. f. - ões no plur. Falta de quietaçaõ. Fig. Deſaſſocego. Amotinaçaõ.
Inquietador, - ora, m. f. Que inquieta.
Inquietamente, adv. Com inquietaçaõ.
Inquietar, v. a. Pôr em movimento, Fig. Cauſar motins. Deſaſſocegar.
Inquieto, adj. Que eſtá em movimento. Turbulento. Enfadoſo. Sem ſocego.
Inquilino, adj. Que mora em caſa, de que paga aluguel.
Inquinar, v. a. Manchar, ſujar, polluir.
Inquiriçaõ, ſ. f. - ões no plur. Acçaõ de inquirir. Eſcritura que contém as perguntas de quem inquire, e as reſpoſtas a ellas. Fig. Indagaçaõ, averiguaçaõ.
Inquiridor, ſ. m. O que inquire.
Inquirir, v. a. Fazer perguntas ſobre alguma couſa.
Inquiſiçaõ, ſ. f. Tribunal eſtabelecido pelo Senhor Rei D. Joaõ III em 1531. para conhecer dos crimes em pontos de fé, &c.
Inquiſidor, ſ. m. Miniſtro da Inquiſiçaõ.
Intriſtar, v. a. V. Enriſtar.
Inſaciabilidade, ſ. f. Qualidade de inſaciavel.
Inſaciado, adj. Que naõ eſtá ſaciado.
Inſaciavel, adj. Que naõ ſe póde fartar, que naõ ſe farta.
Inſaciavelmente, adv. Sem ſe fartar.
Inſalubre, adj. Que naõ he ſaudavel.
Inſalutifero, adj. Que naõ dá ſaude.
Inſanamente, adv. Loucamente.
Inſanavel, adj. Que naõ tem cura, que naõ ſe póde curar. Fig. Irremediavel.
Inſania, ſ. f. Loucura, demencia.
Inſano, adj. Louco, demente.
Inſaturavel, adj. O meſmo que Inſaciavel.
Inſaturavelmente, adv. Sem ſe fartar.
Inſciencia, ſ. f. Ignorancia.
Inſcripçaõ, ſ. f. - ões no plur. O Letreiro, que ſe grava para memoria no pedeſtal das eſtatuas, das campas das ſepulturas, &c.
Inſcripto, adj. Gravado. *No Geometria* diz-ſe de huma figura que eſtá dentro de outra.
Inſcrutavel. V. Inexcrutavel.
Inſculpir, v. a. Gravar, abrir ao buril.
Inſculptura, ſ. f. Arte de gravar. Qualquer obra de Inſculptura.
Inſecto, ſ. f. Bichinho.
Inſenſato, adj. V. Inſano.
Inſenſibilidade, ſ. f. Falta de ſenſibilidade, apathia.
Inſenſitivo, adj. Que naõ he ſenſitivo.
Inſenſivel, adj. Que naõ he ſenſivel, apathico.
Inſenſivelmente, adv. Com inſenſibilidade.
Inſeparavel, adj. Que naõ ſe póde ſeparar. Que anda ſempre de companhia com outro.
Inſeparavelmente, adv. De hum modo inſeparavel.
Inſepulto, adj. Que naõ foi ſepultado.
Inſerir, v. a. no part. - ido, ou inſerto. Mais proprio que Enxerir. Introduzir.
Inſertar, por Enxertar.
Inſertia, por Enxertia.
Inſerto, part. irreg. de Inſerir.
*Inſibidade, ſ. f. por Inſipiencia, ignorancia.
Inſidia, ſ. f. Silada, traiçaõ.
Inſidiador, ſ. m. Que arma ſiladas.
Inſidiar, v. a. Armar ſiladas.
Inſidioſamente, adv. Com engano occulto.
Inſidioſo, adj. Que tenta enganar occultamente.
Inſigne, adj. Notavel, illuſtre, diſtincto.

Inſignia, ſ. f. Signal de diſtinçaõ.

Inſinuaçaõ, ſ. f. -ões no plur. Acçaõ de inſinuar, ou inſinuar-ſe. Aviſo, conſelho diſfarſado. Admoeſtaçaõ com brandura. Regiſtro em eſcritura publica.

Inſinuar, v. a. Dar a entender indirectamente. Introduzir diſfarſadamente. Regiſtrar em eſcritura pública.

Inſinuar-ſe, v. reſl. Introduzir-ſe diſfarçadamente, com deſtreza, inſenſivelmente.

Inſipido, adj. Sem ſabor. Fig. Parvo. Sem graça.

Inſipiencia, ſ. f. Imprudencia, inconſideraçaõ.

Inſiſtencia, ſ. f. Acçaõ de inſiſtir.

Inſiſtir, v. a. Teimar, continuar no meſmo. Fallar largamente ſobre alguma materia.

Inſociabilidade, ſ. f. Falta de ſociabilidade, qualidade de inſociavel.

Inſociavel, adj. Que naõ ama a ſociedade.

Inſoffrido, adj. Que naõ ſoffre.

Inſoffrivel, adj. Que naõ ſe póde ſoffrer. Que cauſa impaciencia.

Inſoffrivelmente, adv. De hum modo inſoffrivel.

Inſolencia, ſ. f. Modo deſuſado de obrar. Fig. Deſaforo, arrogancia.

Inſolentemente, adv. Com inſolencia.

Inſolente, adj. Que naõ he do coſtume, deſuſado. Fig. Deſaforado, arrogante, atrevido.

Inſolito, adj. Deſuſado, que naõ he do coſtume.

Inſolubilidade, ſ. f. Qualidade de inſoluvel.

Inſoluvel, adj. V. Indiſſoluvel.

Inſomnolencia, ſ. f. Falta de ſomno.

Inſondado, adj. Que ainda naõ foi ſondado.

Inſondavel, adj. Que naõ ſe póde ſondar; a que naõ ſe acha fundo.

Inſonte, adj. Innocente.

Inſoportavel, adj. Que naõ ſe póde ſoportar.

Inſpecçaõ, ſ. f. Acçaõ de olhar. Fig. Cuidado de vigiar ſobre alguma couſa, que tem a ſeu cargo.

Inſpector, ſ. m. O que tem a *ſeu cargo* a inſpecçaõ de alguma couſa.

Inſperadamente, adv. Sem ſe eſperar.

Inſpiraçaõ, ſ. f. Acçaõ de *inſpirar*: Sentimento, &c. inſpirado. *Na Muſica*, pauſa que dura a quarta parte de hum compaſſo no tempo imperfeito.

Inſpirador, ſ. m. Que inſpira.

Inſpirar, v. a. Introduzir no *animo*. Receber para o boſe o ar externo. Introduzir o ar.

Inſpiratorio, ſ. m. Inſtrumento, mediante o qual ſe póde fazer entrar pela inſpiraçaõ, naõ ſó na garganta, mas tambem na tracha-artéria, e nos bófes hum ar carregado de vapores humidos, ou de particulas proprias para curar ellas partes de varias doenças.

Inſpiſſar, v. a. Fazer eſpeſſo.

Inſtabilidade, ſ. f. Qualidade de inſtavel, falta de firmeza, inconſtancia.

Inſtancia, ſ. f. Razaõ, com que ſe inſiſte em pedir. Efficacia em fallar, em pedir. Nova objecçaõ á reſpoſta que ſe deo. *Primeira inſtancia*, o juizo onde ſe começa a demanda, e de que ſe appella, ou aggrava para a *Segunda inſtancia*, e deſta para a *Terceira*.

Inſtantaneamente, adv. Em hum inſtante.

Inſtantaneo, adj. De hum inſtante.

Inſtante, ſ. m. A parte minima do tempo.

Inſtante, part. a. de Inſtar.

Inſtantemente, adv. Com inſtancia.

Inſtar, v. n. Eſtar a ponto de ſobrevir, de acontecer. Pedir com inſtancia. Apertar com razões. Pôr inſtancia.

Inſtavel, adj. Que naõ permanece, mudavel.

Inſtauraçaõ, ſ. f. - ões no plur. Renovaçaõ, reſtabelecimento.

Inſtaurador, - ora, m. f. Que inſtaura.

Inſtaurar, v. a. Renovar, reſtabelecer.

Inſtigaçaõ, ſ. f. - ões no plur. Perſuaſaõ ſecreta. Suggeſtaõ.

Inſtigador, - ora, m. f. Que inſtiga.

Inſtigar, v. a. - guei. Incitar, perſuadir ſecretamente. Suggerir.

Inſtillaçaõ, ſ. f. - ões no plur. Acçaõ de inſtillar, ou de inſtillar-ſe.

Inſtillar, v. a. Introduzir gota a gota.

Inſtincto, ſ. m. Inclinaçaõ, conhecimento natural aos brutos do que lhes convem, &c. Inſpiraçaõ.

Inſtituiçaõ, ſ. f. - ões no plur. Eſtabelecimento. Fundaçaõ. No plur. fig. Regras, preceitos.

Inſtituidor, - ora, m. f. Que inſtitue.

Inſtituir, v. a. Eſtabelecer. Fundar. Nomear. Educar.

Inſtituta, ſ. f. Livro elementar, que contém os principios do Direito Romano.

Inſtituto, ſ. m. Regra, modo de viver de alguma Corporaçaõ: modo de viver. Intento, deſignio.

Inſtrucçaõ, ſ. m. - ões no plur. Documento, enſino, doutrina. Apontamento que ſe dá a alguem para governar-ſe.

Inſtructivo, adj. Que ſerve para inſtruir.

Inſtructo, part. irreg. de Inſtruir.

Inſtructor, - ora, m. f. Que inſtrue.

Inſtructura, ſ. f. Eſtructura. Diſpoſiçaõ. Ordem. Conſtrucçaõ.

Inſtruidor, - ora, m. f. V. Inſtructor.

Inſtruir, v. a. Enſinar, fazer advertencia.

Inſtrumental, adj. Que ſerve de inſtrumento. *Na Muſica*, *Parte inſtrumental* he a que ſe tóca para differençalla da vocal, ou cantada.

Inſtrumento, ſ. m. O que ſerve ao artifice para fazer qualquer obra. O que ſerve para conſeguir, ou fazer qualquer couſa. Acto, eſcritura publica.

Inſua, ſ. f. p. br. Ilhote formado pos algum rio.

Inſuave, adj. Que naõ he ſuave.

Inſuavidade, ſ. f. Qualidade de inſuave.

Inſubſiſtencia, ſ. f. Falta de ſubſiſtencia.

Inſubſiſtente, adj. Que naõ tem ſubſiſtencia.

Inſueto, adj. Deſuſado.

Inſufficiencia, ſ. f. Falta de ſufficiencia.

Inſufficiente, adj. Que naõ he ſufficiente.

Inſufficientemente, adv. Com inſufficiencia.

Inſufflaçaõ, ſ. f. - ões no plur. Acçaõ de inſufflar.

Inſufflar, v. a. Bafejar ſobre a face da criança, que ſe baptiza, ſobre os oleos, quando ſe ſagraõ. *Na Medicina*, Intruduzir o ar por meio de folles na bocca, &c.

Inſulano, adj. Ilheo, habitante de huma ilha, natural della.

Inſular, adj. De ilha, pertencente a ilha.

Inſulſo, adj. Sem ſabor, ſem ſal. Sem graça, ſem diſcriçaõ.

Inſultante, part. a. de

Inſultar, v. a. Accometter, atacar violentamente, e de repente, de obras, ou de palavras.

Inſulto, ſ. m. Injuria feita de repente,

Inſultuoſo, adj. Que inſulta, que eſtá pronto para inſultar.

Inſuperavel, adj. Que naõ ſe póde ſuperar; invencivel.

Inſurdeſcencia, ſ. f. Acçaõ de enſurdecer. Surdeza.

Inſurdeſcer, v. a. V. Enſurdecer.

Inſuſtentavel, adj. Que naõ ſe póde ſuſtentar.

Intacto, adj. Em que naõ ſe tem tocado. Illeſo.

Integerrimo, adj. ſup. de Inteiro.

Integraçaõ, ſ. f. - ões no plur. Acçaõ de integrar.

Integral, adj. Que entra na compoſiçaõ de hum todo. *Cálculo integral*, aquelle pelo qual ſe acha huma quantidade finita, da qual ſe conhece a parte infinitamente pequena.

Integrante, adj. V. Integral. part. a. de

Integrar, v. a. Achar a integral de huma quantidade differencial.

Integravel, adj. Que ſe póde integrar.

Integridade, ſ. f. V. Inteireza.

Inteiramente, adv. De todo. Com inteireza. Completamente.

Inteirar, v. a. Fazer huma couſa inteira. Dar perfeita noticia.

Inteirar-ſe, v. refl. Informar-ſe, inſtruir-ſe perfeitamente.

Inteireza, ſ. f. Qualidade de inteiro. Probidade. Severidade na juſtiça.

Inteiriçar. V. Interiçar.

Inteiriço, adj. O que naõ tem partes, o que naõ he feito de diverſas peças.

Inteiro, adj. A que naõ falta nada, que tem todas as ſuas partes. Que naõ eſtá rachado, quebrado. Perfeito. Severo na juſtiça. Que naõ teve damno, &c.

Intellecçaõ, ſ. f - ões no plur. Acçaõ de entender.

Intellectivel, adj. a. e

Intellectivo, adj. Que tem a faculdade de entender. Intellectual.

Intellectual, adj. Do entendimento, pertencente ao entendimento.

Intellectualmente, adv. Com o entendimento.

Intelligencia, ſ. f. Potencia intellectual, entendimento. Juizo, conhecimento. Correſpondencia ſecreta. Subſtancia puramente eſpiritual.

Intelligente, adj. Que tem a faculdade de entender. Sciente, que tem ſciencia.

Intelligivel, adj. Que ſe entende.

Intelligivelmente, adv. De huma maneira intelligivel.

Intemperado, adj. *Na Medicina, Que* tem vicio em algum dos humores. Immoderado.

Intemperamento, ſ. m. (T. Med.) Vicio de algum dos humores, temperamento viciado.

Intemperança, ſ. f. Demaſia no comer, e beber. Intemperamento.

Intemperar, v. a. Deſordenar, deſconcertar.

Intemperie, ſ. f. Deſigualdade de humores. Deſtemperança, *fallando do ar, &c.*

Intempeſtivamente, adv. Fóra de tempo.

Intempeſtivo, adj. Que vem, que ſe faz fóra de tempo.

Intenção, ſ. f. - ões no plur. Tenção, fim com que ſe faz alguma couſa, intento.

Intencionado, adj. Que tem tenção, que he bem, ou mal affecto. *A eſte adjectivo ſempre ſe antepõe* bem, ou mal.

Intencional, adj., e

Intencionavel, adj. Que ſe percebe com o entendimento, e naõ com os ſentidos; que exiſte no entendimento.

Intendencia, ſ. f. O cargo de intendente.

Intendente, ſ. m. O que tem a ſeu cargo o entender, tomar conhecimento de alguma couſa, de a dirigir, &c. *O uſo prevaleceo na Orthographia deſtas duas palavras, pois parece que ſe deveria eſcrever* ENTENDENCIA, ENTENDENTE.

Intender, v. a. no pret. intenſo. Fazer mais intenſo.

Intender-ſe, v. reſl. Fazer-ſe mais intenſo.

Intenſamente, adj. de hum modo intenſo.

Intenſaõ, ſ. f. Qualidade de intenſo. Grão de força, de creſcimento, de augmento, *fallando propriamente do frio, do calor, &c.*

Intenſivamente, adv. Com intenſaõ.

Intenſo, adj. Forte, que ſe augmentou, que ſe fez maior. no ſup. -iſſimo.

Intentar, v. a. Ter intento, pretender.

Intento, ſ. m. V. Intenção.

Intento, adj. Applicado, attento.

Intercadencia, ſ. f. Movimento do que hora pára, hora ſe move. Deſfalecimento.

Intercadente, adj. Que hora pára, hora ſe move. Que naõ he contínuo, que naõ he ſeguido.

Intercalação, ſ. f. - ões no plur. Eſpaço de tempo entremeio; o dia que ſe ajunta ao mez de Fevereiro de 4 em 4 annos no anno biſſexto, vindo aſſim a ter 29 dias.

Intercalar, adj. Que ſe mette de entremeio.

Intercalar, v. a. Metter em meio eſpaço de tempo.

Interceder, v. a. Pedir por outro.

Intercepção, ſ. f. - ões no plur. (T. Med.) Impedimento dos vaſos pela abundancia de ſangue.

Interceptar, v. a. Tomar o que vinha para outrem.

Intercepto, adj. Tomado em meio.

Interceſſaõ, ſ. f. - ões no plur. Acçaõ de pedir por outro. Rogos a ſeu favor.

Intereſſor, - ora, m. f. Que intercede.

Intercolùmnar, adj. Poſto no intercolumnio, do intércolumnio.

Intercolumnio, ſ. m. Eſpaço entre huma, e outra columna.

Intercoſtal, adj. Que eſtá entre as coſtélas.

Interdicto, ſ. m. Cenſura da Igreja, pela qual he prohibido o exercicio das funções públicas eccleſiaſticas. Mandado do Magiſtrado.

Interdicto, adj. A que ſe poz interdicto. Prohibido. Tolhido, que naõ ſabe o que faça.

Intereſſal, adj. V. Intereſſeiro.

Intereſſar, v. n. Ter utilidade, intereſſe. v. a. Dar parte no intereſſe de algum negocio.

Intereſſar-ſe, v. reſl. Ter intereſſe, utilidade. Tomar parte no intereſſe de algum negocio.

Intereſſe, ſ. m. Utilidade, lucro. A importancia do lucro.

Intereſſeiro, adj. Que naõ faz nada ſem intereſſe, que attende ſómente ao ſeu intereſſe.

Interfemineo, ſ. m. *Na Anat.* Diz-ſe do eſpaço onde ſe unem as coxas.

Interiçar, v. a. Fazer hirto o corpo, *diz-ſe do corpo.*

Interiçar-ſe, v. reſl. Fazer-ſe hirto com frio. Sentir demaſiado frio. *Alguns eſcrevem*, Inteiriçar-ſe.

Interjeiçaõ, ſ. f. - ões no plur. *Na Grammat.* he huma particula que indica os varios affectos da alma.

Interim. Palavra Latina de que ſe uſa nas converſações para ſignificar *en-*

tre tanto. Algumas vezes por idiotiſmo particular da linguagem Portugueza ſe diz *no interim*, *neſte*, *naquelle interim*, para dizer *neſte eſpaço entremeio.*

Interino, adj. Que ſerve em lugar de outrem em quanto naõ ſe nomea outro.

Interior, adj. Que eſtá por dentro. Como ſubſt. A parte interior. Os interiores, *fallando de animaes*, he o meſmo que *Devcatre.*

Interiormente, adv. Dentro, no interior.

Interlinea, ſ. f. O que eſtá eſcrito entre duas linhas, ou regras.

Interlineal, adj. Que eſtá entre huma, e outra linha, no meio das linhas.

Interlocuçaõ, ſ. f. - ões no plur. Pratica alternada entre varias peſſoas. Pratica que interrompe outra.

Interlocutor, - ora, m. f. Que falla alternadamente com outros. O que falla por todos em hum Congreſſo.

Interlocutorio, adj. Diz-ſe do deſpacho, ou ſentença que naõ decide o ponto principal, mas ſó alguma queſtaõ, ou ponto incidente.

Interlunio, ſ. m. O eſpaço entre a lua nova, e a que acaba, que he quando ella ſe acha debaixo do Sol á noſſa viſta.

Intermeado, adj. Que tem outra couſa de permeio. *Parece melhor*, Intermeiado.

Intermedio, adj. Que eſtá em meio, de permeio.

Interminavel, adj. Que naõ tem termo.

Intermiſſaõ, ſ. f. - ões no plur. Deſcontinuaçaõ por algum tempo. *Na Medicina*, Intervallo entre dous acceſſos de febre, ou de outra doença.

Intermittencia, ſ. f. *Na Medicina*, Deſcontinuaçaõ da febre, ou outra doença por algum tempo.

Intermittente, adj. *Na Medicina*, diz-ſe da febre, ou outra doença que naõ he continuada, que ceſſa, e torna a vir; e do pulſo que faz paradas.

Intermittir, v. n. *Na Medicina*, Deſcontinuar por algum tempo. *Uſado nas terceiras peſſoas.* Naõ continuar.

Internar-ſe, v. refl. Metter-ſe no interior, entranhar-ſe.

Interno, adj. Que eſtá dentro.

Internuncio, ſ. m. O que em lugar do Nuncio trata os negocios do Papa. O que traz noticia, aviſo.

Interpellado, adj. Interrompido. *Credor —*, a quem ſe pedio a divida, ou ſe venceo o dia do pagamento della.

Interpolaçaõ, ſ. f. - ões no plur. Intervallo de tempo, parada, *intermiſſaõ.*

Interpoladamente, adv. Com intervallo de tempo, com interpolaçaõ.

Interpolar, v. a. Pôr de permeio, deſcontinuar por algum tempo. Suſpender.

Interpôr, v. a. - puz - poſto. Pôr entre dous, entremetter. V. irreg. Conjuga-ſe como o ſimples *Pôr.*

Interpoſiçaõ, ſ. f. Poſiçaõ entre dous.

Interpoſto, part. irreg. de Interpôr.

Interprender, v. a. Accometter, e tomar de improviſo. Fig. Emprender.

Interpreza, ſ. f. Accommettimento, e tomada de improviſo. Fig. Empreza.

Interpretaçaõ, ſ. f. - ões no plur. Explicaçaõ. Traducçaõ.

Interpretar, v. a. Explicar, traduzir. Fig. Ajuizar de alguma acçaõ, &c.

Interpretativamente, adv. Por interpretaçaõ.

Interpretativo, adj. Que ſerve de interpretar.

Interprete, adj. Que explica. Que traduz.

Interregno, ſ. m. Intervallo de tempo, em que naõ ha Rei.

Interrogaçaõ, ſ. f. - ões no plur. Pergunta. O que ſe pergunta. *Na Orthografia*, he hum ſignal, que ſe faz deſte modo (?) e ſerve para dar á voz o accento proprio de quem pergunta.

Interrogar, v. a. - guei. Perguntar.

Interrogativo, adj. Que contém interrogaçaõ.

Interrogatorio, ſ. m. Pergunta judicial feita a quem depõe.

Interrompedor, - ora, m. f. Que interrompe.

Interromper, v. a. no part. - ido, ou interrupto, e interroto. Fazer deſcontinuar. Eſtorvar, ſuſpender por algum tempo.

Interroto, part. irreg de Interromper. Que naõ vem, ou naõ eſtá bem unido.

Interrupçaõ, ſ. f. - ões no plur. Deſcontinuaçaõ por algum tempo.

Interruptamente, adv. Com interrupçaõ.

Interrupto, part. irreg. de Interromper.

Interſecçaõ, ſ. f. - ões no plur. *Na Geometria* he o ponto, em que duas linhas, ou circulos ſe cruzaõ.

Interſticio, ſ. m. O intervallo do tempo determinado pelas Leis. *Na Medicina*, toma-ſe pelo eſpaço de doze horas, e o termo da febre.

Intervallar-ſe, v. refl. Metter-ſe intervallo de tempo em meio.

Intervallo, ſ. m. Eſpaço de tempo, ou de hum lugar a outro. *Na Medicina* he o meſmo que *Intermittencia*. Diſtancia.

Intervençaõ, ſ. f. - ões no plur. Acçaõ de intervir. Mediaçaõ.

Intervenideira, ſ. f. V. Alcoviteira.

Interventor, - ora, m. f. Que intervem. Mediador.

Intervir, v. n. - vim - vindo. Pôr-ſe de permeio. Ser parte. Eſtar preſente. V. irreg. Conjuga-ſe como o ſimples Vir.

Inteſtinal, adj. Concernente aos inteſtinos.

Inteſtino, adj. Interior, que ſe faz, ou ſuccede entre cidadãos.

Inteſtino, ſ. m. Tripa.

Intibiar, v. a. V. Entibiar.

Intimaçaõ, ſ. f. - ões. Acçaõ de intimar.

Intimador, - ora, m. f. Que intima.

Intimamente, adv. Muito dentro. Entranhavelmente.

Intimar, v. a. Dar a ſaber por mandado de ſuperior. Significar, dar a conhecer.

Intimidade, ſ. f. A parte mais interna. Familiaridade entranhavel.

Intimidar, v. a. Cauſar temor.

Intimidar-ſe, v. refl. Tomar medo.

Intimo, adj. p. l. Muito interno. Do coraçaõ.

Intimorado, adj. Que naõ tem medo; aſouto.

Intitulamento, ſ. m. Titulo.

Intitular, v. a. Dar titulo, pôr titulo.

Intitular-ſe, v. refl. Tomar titulo.

Intolerancia, ſ. f. Falta de tolerancia.

Intolerante, adj. Que naõ tolera.

Intoleravel, adj. Que naõ ſe póde tolerar.

Intoleravelmente, adv. De hum modo intoleravel.

Intonſo, adj. Naõ toſqueado.

Intrancia, ſ. f. Entrada. Principio.

Intorpecer, v. a. V. Entorpecer.

Intranſitivo, adj. Que naõ paſſa a outro. *Verbo intranſitivo* chamaõ os Gammaticos aquelle que affirma huma acçaõ, que naõ ſe emprega fó-

ra do ſujeito, que a faz, v. g. *Chorar, Correr.*

Intratado, adj. Com quem naõ ſe trata, naõ ſe communica.

Intratavel, adj. Com quem naõ ſe póde ter trato, communicaçaõ. Deſabrido. Onde naõ ſe póde ir. De que naõ ſe póde uſar. Que naõ ſe deixa tratar.

Intrecho, ou Entrecho, ſ. m. Enredo do drama.

Intrepidamente, adv. Sem medo, com intrepidez.

Intrepido, adj. Que naõ tem medo.

Intricadamente, adv. Embaraçadamente.

Intricado, adj. Embaraçado, emmaranhado.

Intriga, ſ. f. Enredo occulto.

Intrigante, part. a. de

Intrigar, v. a. - guei. Fazer intrigas.

Intrincado, V. Intricado.

Intrincheirar, v. a., e outros, V. Entrincheirar, &c.

Intrinſecamente, adv. Interiormente.

Intrinſeco, adj. Interior.

Intriſcado, V. Intricado.

Introducçaõ, ſ. f. - ões no plur. Acçaõ de introduzir. Cabimento. *Introducçaõ* ſe chama tambem o Diſcurſo que ſe faz no principio de qualquer Obra litteraria.

Introductor, - ora, m. f. Que introduz.

Introduzir, v. a. Levar, guiar para dentro, metter dentro.

Introito, ſ. m. p. br. Principio, começo.

Intrometter, v. a. Fazer entrar.

Intrometter-ſe, v. refl. Metter-ſe, entrar como por força, ſem ſer chamado.

Intrudar, e outros, V. Entrudar, &c.

Intruſaõ, ſ. f. - ões no plur. Poſſe illegitima, violenta.

Intruſo, adj. Que ſe apoſſou illegitimamente, com violencia.

Intuitivamente, adv. Com viſaõ clara, immediata.

Intuitivo, adj. (T. Theol.) De face a face, com conhecimento immediato do objecto.

Intuito, ſ. m. Intereſſe, em que ſe põe a mira, quando ſe faz alguma acçaõ.

Intumecer, v. n. Inchar. Fig. Enſoberbecer-ſe. v. a. Fazer inchar. Fig. Fazer ſoberbo.

Intumecer-ſe, v. reſl. Inchar-ſe.

Inturvar, v. a. Fazer turvo.

Intuſcepcaõ, ſ. f. - ões no plur. *Na Phyſica*, Acçaõ de tomar, ou receber para dentro de ſi. Diz-ſe dos animaes, e das plantas, que creſcem, e vegetaõ tomando alimento, digerindo-o, e convertendo-o na propria ſubſtancia.

Invadeavel, adj. Que naõ ſe póde vadear.

Invadir, v. a. Entrar por força. Fig. Tomar por força.

Invaleſcer, v. a. Cobrar forças, avigorar-ſe.

Invalidade, ſ. f. O meſmo que nullidade.

Invalidamente, adv. Nullamente.

Invalidar, v. a. Annullar.

Invalido, adj. p. br. Fraco, enfermo. Que naõ póde trabalhar por doente, ou velho. Fig. Nullo.

Invariabilidade, ſ. f. Qualidade de invariavel.

Invariavel, adj. Que naõ ſe póde variar.

Invariavelmente, adv. Sem variar, ſem mudança.

Invaſaõ, ſ. f. - ões no plur. Acçaõ de invadir. Entrada por força.

Invaſivo, adj. Em que ha invaſaõ.

Invaſor, ſ. m. O que accommette primeiro. O que ſe apodera injuſtamente.

Invectiva, ſ. f. Declamaçaõ forte, e vehemente contra alguem, ou alguma couſa.

Invectivar, v. n. Declamar contra alguem, ou alguma couſa.

Inveja, ſ. f. Pezar do bem alheio. Emulaçaõ.

Invejar, v. a. Ter inveja. Deſejar ter o que os outros tem.

Invejavel, adj. Digno de ſer invejado.

Invejoſamente, adv. Com inveja.

Invejoſo, adj. Que tem inveja.

Invençaõ, ſ. f. - ões no plur. Acçaõ de inventar, de achar de novo. O que ſe inventa com arte. O que ſe acha de novo. Traça, arte. Engenho para inventar. Modo affectado.

Invencioneiro, adj. O que uſa de modos affectados.

Invencibilidade, ſ. f. Qualidade de invencivel.

Invencivel, adj. Que naõ ſe póde vencer.

Invencivelmente, adv. De hum modo invencivel.

Inventar, v. a. Traçar, achar de novo. Fingir.

Inventariante, part. a. de

Inventariar, v. a. Fazer inventario. Regiſtrar no inventario.

Inventario, ſ. m. Rol do que ſe acha em huma caſa.

Inventiva, ſ. f. Invento. Engenho para inventar.

Inventivo, adj. Em que ha invençaõ. Engenhoſo.

Invento, ſ. m. O que ſe inventou, o que ſe achou de novo.

Inventor, - ora, m f. Que inventa. Que tem talento para inventar.

Invernada, ſ. f. Tempo rigoroſo de chuvas, nevoeiros, &c. no inverno.

Invernal, adj. De inverno.

Invernar, v. n. Paſſar o inverno.

Inverno, ſ. m. Huma das quatro eſtações do anno, que principia depois do outomno, e acaba quando principia a primavera.

Invernoſo, adj. Invernal.

Inverosimel, adj. Que naõ he verosimel.

Inverosimilhança, ſ. f. Falta de verosimilhança.

Inveſtida, ſ. f. Arremettida. Fig. (T. famil.) Dito, com que ſe mette alguem a bulha.

Inveſtidura, ſ. f. Poſſe, ou confirmaçaõ de beneficio, dignidade, ſenhorio, &c.

Inveſtigaçaõ, ſ. f. - ões no plur. Acçaõ de inveſtigar.

Inveſtigar, v. a. - guei. Buſcar com grande diligencia, fazer diligencia para achar.

Inveſtir, v. a. Arremetter. Metter a bulha. Dar poſſe, ou confirmaçaõ de beneficio, &c.

Inveterar-ſe, v. refl. Arraigar-ſe, no fig.

Inviar, e outros, V. Enviar, &c.

Invicto, adj. Que naõ póde ſer vencido. ſup. - iſſimó.

Invido, adj. p. br. Invejoſo. *Uſado dos Poetas, e raras vezes na proſa.*

Invigilancia, ſ. f. Falta de vigilancia.

Invigilante, adj. Falto de vigilancia.

Invio, adj. Onde naõ ha caminho, por onde naõ ſe póde andar, ir.

Inviolado, adj. Que naõ foi violado.

Inviolavel, adj. Que naõ ſe deve violar, offender, que naõ ſe póde violar.

Inviolavelmente, adv. Inteiramente, ſem falta.

Inviperar-ſe, v. refl. Enfurecer-ſe como huma vibora.

Invira, ſ. f. Outros dizem Embira.

Inviſcar, v. a. - quei. Untar de viſgo.
Inviſcar-ſe, v. reſl. Ficar prezo no viſgo.
Inviſibilidade, ſ. f. Qualidade de inviſivel.
Inviſivel, adj. Que naõ ſe vê.
Inviter, v. a. Convidar.
Invitatorio, ſ. m. O verſo por onde ſe principiaõ as matinas do Officio Divino.
Invite, ſ. m. O meſmo que Envite. Fig. Conflicto.
Invito, adj. Conſtrangido, involuntario.
Inulto, adj. Naõ vingado.
Inundaçaõ, ſ. f. - ões no plur. Cheas aguas. Fig. Número muito grande.
Inundar, v. a. Alagar trasbordando.
Inundar-ſe, v. reſl. Derramar-ſe.
Invocaçaõ, ſ. f. - ões no plur. Acçaõ de invocar.
Invocar, v. a. - quei. Chamar em ſeu favor, auxilio. Nomear, chamar pelo nome.
Involtorio, e outros, V. Envoltorio, &c.
Involuntariatmente, adv. Sem vontade, contra ſua vontade.
Involuntario, adj. Contra vontade.
Involutorio, ſ. m. uſado na Anatomia. V. Envoltorio.
Inuſitado, adj. Deſuſado.
Inutil, adj. Que naõ he util.
Inutilidade, ſ. f. Qualidade de inutil.
Inutiliſar, v. a. Tornar inutil, baldar.
Inutilmente, adv. Sem utilidade. Debalde.
Invulneravel, adj. Que naõ póde ſer ferido.
Inxidro, ſ. m. Pomar pequeno, e cercado.
Ipecacuanha, ſ. f. Planta, e raiz medicinal.
Ipericaõ, ſ. m. - ões no plur. Herva. outros eſcrevem Hypericaõ.

Ir, v. n. - fui - ido. Paſſar de hum para outro lugar. Fig. Mudar-ſe para outro eſtado. Continuar. Ir ter, *falando de eſtrada, ou rua.* Aproximar-ſe.
Ir-ſe, v. reſl. Partir, auſentar-ſe. Morrer. Volver-ſe; ou paſſar, *falando de tempo.* Deitar de ſi o liquido por alguma abertura, *falando de vaſilha.* O verbo *Ir* he irregular, e conjuga-ſe da maneira ſeguinte. *Ind. Preſente.* S. Vou, vais, vai; Pl. Imos, ou Vamos, ides, vaõ. *Imp.* Hia, hias, hia. Pl. Hiamos, hieis, hiaõ. Perf. Fui, foſte, foi, Pl. Fomos, foſtes, foraõ. *Mais que Perf* S. Fora, foras, fora. Pl. Foramos, foreis, foraõ *Fut.* S. Irei, irás, irá. Pl. Iremos, Ireis, Iraõ. *Imper.* S. Vai tu, va elle. Pl. Ide vós, vaõ elles. *Conjunct. Preſente.* S. Va, vas, *va.* Pl. Vamos, vades, *vaõ. Imperf. S. Iria*, irias, iria, Pl. Iriamos, irieis, iriaõ. *Perf.* S. Foſſe, foſſes, foſſe. Pl. Foſſemos, foſſeis, foſſem. *Mais que perfeito.* S. Fora, &c. *Como no Indicat. Futuro* S. For, fores, for. Pl. Formos, fordes, forem. *No Infinitivo* he regular.
Ira, ſ. f. Colera, raiva.
Iracundia, ſ. f. Coſtume, vicio de irar-ſe.
Iracundo, adj. Coſtumado a irar-ſe, colerico.
Irar, v. a. Cauſar ira, colera.
Irar-ſe, v. reil. Encolerifar-ſe, entrar em ira.
Iraſcivel, adj. (T. Phil.) Diz-ſe da faculdade da alma, que móve a ira, á deſeſperaçaõ, &c.
Iriado, adj. *Na Pharmacia* diz-ſe do remedio em que entraõ os pós de Iris.
Iril, adj. Melhor Etil.

Iris, ſ. m. O Arco celeſte, que o vulgo chama *Arco da velha*. Herva, e peixe deſte nome. *Na Anatomia*. O circulo da pupilla.

Irmãa, V. Irmãa.

Irmãamente, adv. Como irmãos: em boa uniaõ.

Irmaõ, irmãa, m. f. Que naſceo dos meſmos pais. Confrade. Fig. Igual, ſemelhante.

Irmanar, v. a. O meſmo que Germanar. Fig. Unir, ajuntar, emparelhar.

Irmandade, ſ. f. Parenteſco de irmãos. Uniaõ como de irmãos. Confraria.

Ironia, ſ. f. Figura de Rhet. quando ſe diz huma couſa, e ſe dá a entender o contrario.

Ironicamente, adv. Com, ou por ironia.

Ironico, adj. Que contém ironia.

Irolo, adj. Sujeito a irar-ſe, irado.

Irra, interj. (T. pleb.) Fóra, apage.

Irracional, adj. Que naõ tem uſo da razaõ. Fig. Que naõ uſa da razaõ.

Irracionavel, adj. Contra a razaõ. Deſarrafoado.

Irradiaçaõ, ſ. f. - ões no plur. Acçaõ de lançar raios.

Irradioſo, adj. De que naõ ſe ſentem, ou naõ brilhaõ os raios.

Irreconciliavel, adj. Que naõ ſe póde reconciliar.

Irreconciliavelmente, adv. Sem eſperança de reconciliaçaõ.

Irrecuperavel, adj. Que naõ ſe póde recuperar.

Irreduzivel, adj. Que naõ ſe póde reduzir, inflexivel.

Irrefragavel, adj. Que naõ ſe póde negar, contra que naõ ha que dizer.

Irregular, adj. Que naõ ſegue a regra. Que incorreo em irregularidade canonica.

Irregularidade, ſ. f. Falta de regularidade. Inhabilidade Canonica para receber Ordens, ou exercitar as que ſe tem recebido.

Irregularmente, adv. Com irregularidade.

Irreligiaõ, ſ. f. Falta de religiaõ, ou deſprezo della.

Irreligioſamente, adv. Sem religiaõ, com irreligiaõ.

Irreligioſo, adj. Que naõ tem religiaõ, ſem religiaõ.

Irremediavel, adj. Que naõ ſe póde remediar.

Irremediavelmente, adv. Sem remedio.

Irremiſſivel, adj. Que naõ ſe póde perdoar, ou remir.

Irremiſſivelmente, adv. Sem eſperança de perdaõ.

Irremivel, adj. Que naõ ſe póde remir.

Irreparavel, adj. Que naõ ſe póde reparar.

Irreparavelmente, adv. De hum modo irreparavel.

Irreprehenſivel, adj. Em que naõ ha que reprehender.

Irreſiſtente, adj. Que naõ reſiſte.

Irreſiſtivel, adj. A que naõ ſe póde reſiſtir.

Irreſoluçaõ, ſ. f. - ões no plur. Falta de reſoluçaõ.

Irreſoluto, adj. Indeterminado, que naõ ſe reſolve.

Irreverencia, ſ. f. Falta de reverencia

Irreverenciar, v. a. Tratar com irreverencia.

Irreverente, adj. Em que ha irreverencia, falto de reverencia.

Irreverentemente, adv. Com irreverencia.

Irrevocabilidade, ſ. f. Qualidade de irrevogavel.

Irrevocavel, adj. Que naõ ſe póde fazer voltar atraz. Irrevogavel.

Irrevogavel, adj. Que naõ ſe póde revogar.

Irrevogavelmente, adv. De hum modo irrevogavel.

Irrigação, ſ. f. - ões no plur. Banho leve, que ſe toma deitando levemente agua, ou outro liquido ſobre a parte.

Irriſão, ſ. f. - ões no plur. Zombaria.

Irritação, ſ. f. - ões no plur. *Na Theologia*, acção de tirar a obrigação, ou de annullar. *Na Medicina*, o acto de irritar, o ſer irritado.

Irritamento, ſ. m. *Na Medicina*, Irritação, agitação grande dos humores, com picadas, &c.

Irritante, part. a. de

Irritar, v. a. Tirar a obrigação, annullar. Exaſperar. Indignar. Eſtimular.

Irritar-ſe, v. refl. Indignar-ſe. *Na Medicina*. Exaſperar-ſe, pôr-ſe em grande agitação, pungir, picar.

Irritativo, adj. Que irrita.

Irritavel, adj. Sujeito a irritar-ſe. Que ſe póde annullar.

Irrito, adj. p. br. Nullo. Fruſtrado.

Irrogar, v. a. - guei. Impor, trazer, cauſar.

Irrupção, ſ. f. - ões no plur. Entrada com violencia de gente armada.

Irto, adj. Melhor Hirto.

Iſagoge, ſ. f. Rudimentos, Introducção de Arte, ou Sciencia.

Iſca, ſ. f. O que ſe põe no anzol para apanhar peixe, ou na ratoeira para apanhar ratos. A materia para pegar o lume, que ſe fere da pederneira. Fig. Attractivo. Negaça.

Iſcar, v. a. - quei. Pôr iſca. Fig. Tocar.

Iſchion, ſ. m. Parte do oſſo ſacro, onde encaixa o oſſo da coxa.

Iſchuria, ſ. f. Total embaraço da ourina.

Iſenção, ſ. f. - ões no plur. Qualidade de iſento. Independencia. Eſquivança.

Iſentamente, adv. Com iſenção.

Iſentar, v. a. Eximir, *privilegiar*.

Iſento, adv. Livre, deſobrigado. *Que* ſe eſquiva. Que diz livremente o que entende.

Iſochroniſmo, ſ. m. (T. Phyſ.) Igualdade de tempo, em que ſe faz alguma couſa.

Iſochrono, adj. Que he igual em tempo.

Iſogono, adj. De angulos iguaes.

Iſoperimetro, adj. De perimetro igual.

Iſopleuro, adj. De tres lados iguaes.

Iſoſceles, adj. Na Geometria diz-ſe do angulo, que tem dous lados iguaes, e hum deſigual.

Iſſo, Eſſa couſa. *Refere-ſe ao objecto remoto; ou a couſa que ſe diſſe.*

Iſthmo, ſ. m. Tira eſtreita de terra entre dous mares. Porção de terra eſtreita que une a peninſula com o continente.

Iſto. Eſta couſa. *Refere-ſe ao objecto proximo, ou ao que ſe acaba de dizer.*

Item, adv. Latino, Tambem. Uſa-ſe quando ſe fazem diverſos artigos nas Leis, e ſe toma como ſubſt., e ſe lhes dá o plur. Itens. *Eſtar aos itens com ... he eſtar em altercações, tomar contas.*

Itinerario, ſ. m. Roteiro.

Iva, ſ. f. Herva medicinal.

J e Junto ás vogaes todas pronuncia-ſe com o ſom de g junto ao *e*.

Já, adv. Neſte momento, neſte tempo, ſem demora. *Já mais*. Nunca. *Já que*. Viſto que, tanto que.

Jaboticaba, ſ. f. Fructa do Braſil.

Jaboticabeira, ſ. f. Arvore do Braſil.

Jaca, ſ. f. Fructa do Braſil, e tambem da Aſia, onde lhe daõ o nome de *Duriaõ*. Bolça.

Jaça, ſ. f. *Entre os Joalheiros*, Qualquer couſa eſtranha que ſe vê dentro da pedra fina.

Jácara, ſ. f. p. br. Toada em quartetos, com que antigamente acompanhavaõ as loas.

Jacarandá, ſ. m. ult. l. Páo do Braſil, a que chamaõ *Páo ſanto*.

Jacarandatan, ſ. m. Jacarandá inferior.

Jacaré, ſ. m. ult. l. Mais uſado que

Jacaréo, ſ. m. Aſſim chamaõ no Braſil ao crocodilo.

Jacea, ſ. f. Herva da Trindade, *amor perfeito*.

Jacatá, ſ. m. ult. l. No Japaõ he o meſmo que *Rei*.

Jacente, part. a. irreg. de Jazer.

Jacentes, ſ. m. plur. Baixos no mar.

Jacintino, adj. De Jacinto, flor.

Jacinto, ſ. m. Flor, chamada por outro nome *Lilio azul*. Pedra preciosa.

*Jaço. Era antigamente a primeira peſſoa do Verbo *Jazer* no Indicativo, aſſim como *Jaça* era a do Conjunctivo.

Jacobitas, ſ. m. plur. Hereges da ſeita de Jacob Zanzalo.

Jactancia, ſ. f. Acçaõ de jactar-ſe. Ouſania, vãagloria de palavras.

Jactancioſo, adj. Que ſe gaba.

Jactante, part. a. de Jactar-ſe, v. refl. Gabar-ſe.

Jacto, ſ. m. Tiro, arremeſſo. *De hum jacto*, de huma vez.

Jactura, ſ. f. Perda, damno.

Jaculaçaõ, ſ. f. - ões no plur. Tiro. Sahida com impeto. O eſpaço que o tiro vence.

Jaculatorio, ſ. f. Se diz de huma breve oraçaõ a Deos.

Jaez, ſ. m. Qualquer dos arreios com que ſe apparelha, e enfeita o cavallo. *Deſte jaez*, Deſta ſorte, deſte genero.

Jaezar, v. a. O meſmo que Ajaezar.

Jagara, ſ. f. p. br. O meſmo que Jagra.

Jagonga, ſ. f. Pedra preciosa.

Jagra, ſ. f. Açucar, que na Aſia fazem de cocos.

Jalapa, ſ. f. Planta, cuja raiz he medicinal, e purgante.

Jalde, adj. De cor amarella acceſa.

Jalea, ſ. f. p. l. Embarcaçaõ da India.

Jaloſo, adj. Boçal, rude.

Jamacarú, ſ. m. ult. l. Planta do Braſil, por outro nome *Urumbeba*.

Jámais, adv. Nunca.

Jambeiro, ſ. m. Arvore do Braſil, cujo fructo ſe chama *Jambo*.

Jambico, adj. m. Na Poeſia Latina ſe diz dos verſos em que entraõ em maior número pés jambos.

Jambo, ſ. m. Fructo do Jambeiro. Pé de verſo que tem huma ſyllaba breve, e outra longa, na Poeſia Latina.

Janeiras, ſ. f. pl. Antigamente davaõ eſte nome aos preſentes que ſe faziaõ no primeiro dia do anno, e ás mulheres que ſe davaõ neſſe dia.

Janeireiro, ſ. m. O que canta Janeiras.

Janeiro, ſ. m. O primeiro mez do anno.

Janella, ſ. f. Abertura na parede para dar luz ao edificio, e entrar ar. Claro na eſcritura, onde falta, e ſe deve eſcrever alguma palavra.

Janelleiro, adj. Que ſempre eſtá poſto á janella, amigo de eſtar a ella.

Janelleta, ſ. f. dim. de Janella.

Jangada, ſ. f. Grade de páos, &c. bem unidos, em que ſe navega á véla. Eſpecie de embarcação do Braſil. *Na Aſia* daõ eſte nome ao Naire, que ſe empenha a defender o Portuguez offendido, e a protegello á cuſta da propria vida, para o que ſe lhe dá certo premio.

Jangaz, adj. (T. vulgar) Muito alto.

Janianes, adj. f. Eſpecie de uva. ſ. m. Peſſoa de baixa eſtofa.

Janiçaro, ſ. m. Corretor de Bullas em Roma.

Janiſtroques, ſ. m. (T. vulgar) Peſſoa de baixa eſtofa.

Jaõ-da-cruz, ſ. m. Nome que o vulgo dá ao dinheiro.

Jaõ-da-cadeneta, ſ. m. Jogo de rapazes.

Jaõ-mijaõ, ſ. m. Nome, que o vulgo dá a qualquer homem deſairoſo.

Jaõ-panaõ, ſ. m. Entre o vulgo he o meſmo que trapento. Homem para pouco.

Jantar, v. a. Comer a ſegunda comida, que ſe coſtuma no dia, depois do almoço.

Jantar, ſ. m. A ſegunda comida, que ſe come no dia. Somma, que recebiaõ os Reis nas Villas, &c. quando andavaõ de correiçaõ para mantença de ſua equipagem.

Jão, ſ. m. Medida itineraria da India, equivalente a quatro legoas e meia das noſſas.

Jaoarandim, ſ. m. Raiz medicinal do Braſil.

Japiúabeiro, ſ. m. V. Jenipapeiro.

Jaqueta, ſ. f. Caſaqueta antigamente de acolxoadõ, ou coberta de malha de ferro para cobrir o corpo. Hoje he hum genero de veſtidura de crianças, e huma eſpecie de caſaca muito curta.

Jardim, ſ. m. Terra plantada de flores. Corredor da poppa das náos.

Jardineiro, m. f. Que cultiva o *jardim*.

Jaro, ſ. m. Herva, *por outro nome*, Pé de bezerro.

Jarra, ſ. f. Vaſo com bojo, e azas, ou ſem ellas.

Jarretar, v. a. Cortar o jarrete. Decepar membros. Fig. Impoſſibilitar.

Jarreta, adj. (T. baixo) Diz-ſe da peſſoa, que ſe trata, e veſte *á antiga*, que naõ uſa de modas.

Jarrete, ſ. m. O nervo da curva da perna do animal.

Jarreteira, ſ. f. Liga para atar a *méa*. Titulo de huma Ordem de *Cavallaria* em Inglaterra.

Jarrilhos, ſ. f. plur. Aſſim chamavaõ antigamente ao coſimento de falſa parrilha, que ſe applicava aos que tinhaõ gallico.

Jarro, ſ. m. Vaſo, que ſerve para vaſar agua aos que lavaõ as mãos.

Jaſmim, ſ. m. Flor bem *conhecida*.

Jaſmineiro, ſ. m. Arbuſto, que produz o jaſmim.

Jaſpe, ſ. m. Pedra fina.

Jaſpear, v. a. Dar côr de jaſpe a alguma couſa.

Javali, ſ. m. O meſmo que porco montez.

Javeira, ſ. f. Embarcação de Setubal.

Javradura, ſ. f. Entre os tanoeiros he o inſtrumento com que abrem os javres.

Javre, ſ. m. Circulo, que os tanoeiros abrem em torno da borda das vaſilhas, para embeber nelle as taboas dos fundos.

Jazeda, ſ. m. O lugar, onde alguem jaz deitado. Fig. Eſtancia dos navios. Jazigo.

Jazer, v. n. Eſtar ſituado. Eſtar deitado na cama. Eſtar ſepultado. *Fallando de herança*, Naõ eſtar repartida.

Jazida, ſ. f. Acçaõ de jazer.

Jazigo, ſ. m. Eſtancia. Sepultura. Lugar onde a ave, &c. ſe recolhe. Fig. Onde alguem, ou alguma couſa eſtá.

Jejuadeiro, adj. e

Jejuador, - ora, m. f. Que coſtuma jejuar.

Jejuar, v. n. Abſter-ſe de comer. Comer huma vez ſó no dia, e naõ carne. Fig. Ser ignorante, naõ entender. Neſte ſentido ſe ajunta o nome, que ſignifica a couſa ignorada, por exemplo, *Jejuar de contas, &c.*

Jejum, ſ. m. Abſtinencia de comer carne, e de comer mais de huma vez no dia. *Guardar a forma do jejum*, ſe diz do que comendo carne, naõ come mais de huma vez no dia. Fig. *Ficar em jejum*, Naõ entender o que ſe diſſe, naõ ouvir.

Jejum, adj. Que eſtá em jejum, que tem fome.

Jejuno, adj. m. Epitheto de hum inteſtino.

Jellala, ſ. f. Moeda de cobre *no Aſia* equivalente a treze réis.

Jenipapeiro, ſ. m. Arvore do Brazil, que dá o Jenipapo.

Jenipapo, ſ. m. Fructo do Jenipapeiro.

Jenolim, ſ. m. Diz-ſe da côr que ſerve para illuminar a pintura.

Jentar por Jantar.

Jerarchia, ſ. f. Mais proprio que Jerarquia. O meſmo que Ordem, graduaçaõ.

Jerarchico, adj. De jerarchia.

Jerepemonga, ſ. m. Serpente do Brazil.

Jeroglifico, ſ. m., ou

Jeroglyphyco, ſ. m. Pintura emblematica. Emblema.

Jeropiga, ſ. f. A ajuda, que deita a cryſtaleira.

Jeſuatos, ſ. m. pl. Religioſos de huma Ordem, que ſe extinguiraõ.

Jeſuita, ſ. m. O Religioſo da extincta Ordem de S. Ignacio, *por outro nome*, da Companhia de Jeſus.

Jeſuitico, adj. De Jeſuita.

Joanete, ſ. m. Vela que eſtá no maſtareo arvorado ſobre o maſtareo da gavea, e do velaxo. Oſſo reſaltado do artelho grande dos pés.

Joanga, ſ. f. Embarcaçaõ da Aſia.

Joaz, ſ. m. Fructo do Joazeiro.

Joazeiro, ſ. m. Planta do Brazil, que dá o joaz.

Jobelos, ſ. m. plur. Antigamente davaõ eſte nome aos Eſpanhoes, que ſe ſuppunhaõ deſcendentes de Jobab.

Jocoſamente, adv. Por brinco, por graça.

Jocoſidade, ſ. f. Qualidade de jocoſo. Brinco, facecia.

Jocoſo, adj. Gracioſo, que faz rir.

Joeira, ſ. f. Peneira de junco para joeirar.

Joeirar, v. a. Alimpar o trigo do joio paſſando-o pela joeira. Fig. Separar o bom do máo.

Joeireiro, - a, m. f. Que joeira.

Joel, ſ. f. Peixe.

Joelheira, ſ. f. Parte da bota, que cobre o joelho. Peça de lençaria, que cobre o joelho por baixo da bota.

Joelho, ſ. m. A parte da perna oppoſta á curva, onde principia a coxa.

Jogador, - ora, m. f. Que joga por habito. *Jogador de eſpada, &c.* O que ſabe defender-ſe, e atacar com ella, por ter aprendido a arte de eſgrimir.

Jogar, v. a. - guei. Occupar-ſe em jogo de cartas, &c., ou de eſpada, &c. Atirar. v. n. Balancear, *fallando de navio.* Mover-ſe. Fazer, ou entrar em brincos, brincar. *Jogar de fóra* (fallando de negocio, &c.) Náõ ter parte nelles.

Jogo, ſ. m. Acçaõ de jogar *em todos os ſentidos.* Brinco, ou exercicio para divertimento. Apparelho.

Jogral, adj. Gracioſo. Chocarreiro.

Joguetar, v. a. Brincar com ditos, &c. Gracejar.

Joguete, ſ. m. Brinco, graça, divertimento.

Joguetear, V. Joguetar.

Joino, ſ. m. Medida itineraria da Perſia, que contém nove mil paſſos geometricos.

Jonico, adj. *Na Architectura* chama-ſe *Ordem Jonica*, aquella, cujas columnas ſaõ adornadas de volutas, &c.

Jonos, ſ. m. plur. Aſſim ſe chamaõ na Aſia os Portuguezes, que intereſſaõ com os Gancares em lucros, e perdas.

Jornada, ſ. f. Caminho, que ſe faz em hum dia. Expediçaõ. Dia de batalha. Batalha. Medida de trinta mil paſſos Geometricos entre os Tartaros.

Jornal, ſ. m. O que ſe dá pelo trabalho de hum dia ao jornaleiro.

Jornaleiro, adj. Que trabalha por jornal.

Jorne, ſ. m., ou

Jornea, ſ. f. Antigamente era hum veſtido com feitio de meias canas.

Jorra, ſ. f. Untura, que ſe dá por dentro a alguns vaſos de barro. Fezes do ferro.

Jorraõ, ſ. m. - ões no plur. Inſtrumento de aplanar a terra com feiçaõ de leito de carro, e ſem rodas. Serve tambem para acarretar couſas pezadas.

Jorrar, v. a. Untar com jorra. v. n. Fazer bojo. Rebentar com impeto formando huma curva, *fallando da agua.*

Jorro, ſ. m. Bojo da parede. Arco, que deſcreve a agua.

Jota, ſ. m., ou f. Letra do Alphabeto dos Gregos. Muito querem que ſe pronuncie Iota *com i vogal.* Parte minima de qualquer couſa.

Joven, adj., ou ſubſ. Jovens no plur. Mancebo, moço. Derivada do Latim *Juvenis.*

Jovenca, ſ. f. Novilha.

Jovial, adj. Amigo de rir, e fazer rir, alegre.

Jouver, v. n. por Jazer.

Joya, ſ. m. Qualquer peça precioſa, que ſerve para adorno das mulheres. *Na Artilheria*, Bocal do canhaõ. Aſtragalo da columna.

Joalheiro, ſ. m., ou

Joeiro, ſ. m. O que faz joyas, o que trata em joyas.

Joyel, ſ. m. por Joya.

Joyna, ſ. f. Herva medicinal.

Joyo, ſ. m. Herva, que afoga as ſearas. O graõ, ou ſemente della.

Juba, ſ. f. A crina do leaõ.

Jubaõ, ſ. m. - ões no plur. O meſmo que Gibaõ.

Jubetaria, ſ. m. Arruamento de jubeteiros.

Jubeteiro, ſ. m. O meſmo que Aljibebe.

Jubeteria, ſ. f. Mais proprio que Jubetaria.

Jubilaçaõ, ſ. f. - ões no plur. Acçaõ de jubilar.

Jubilado, adj. Conſummado, perfeito em ſaber.

Jubilar, v. n. Conſeguir demiſſaõ honroſa da cadeira, ou ſerviço, o que ſervio o tempo determinado pela Lei

para alcançalla. V. a. Cauſar alegria.

Jubileo, ſ. m. Indulgencia plenaria concedida pelo Papa em certos tempos.

Jubilo, ſ. m. Alegria, prazer.

Jucundidade, ſ. f. Qualidade de jucundo, agrado.

Jucundo, adj. Aprazivel, agradavel. ſup. - iſſimo.

Judaico, adj. De Judeo, concernente a Judeo, ou ao Judaiſmo.

Judaiſar, v. n. Viver ſegundo as leis judaicas, obſervar os ritos judaicos.

Judaiſmo, ſ. m. Rito Judaico, a Lei de Moyſés.

Judeo, ou Judeo, ſ. m. O que ſegue a Lei Judaica, e ſeus ritos.

Judiar, v. a. O meſmo que Judaiſar. Fig. (T. vulgar) Eſcarnecer.

Judiaria, ſ. f. Bairro de Judeos. Fig. Eſcarneo.

Judicatura, ſ. f. Officio de Juiz. O poder de julgar.

Judicial, adj. Pertencente a juizo, ou á juſtiça. *Na Rhet.* Diz-ſe do genero que trata da defeza, &c.

Judicialmente, adv. Segundo a ordem do juizo. Com authoridade do Juiz.

Judiciario, adj. Diz-ſe da Aſtrologia, e do Aſtrologo. V. eſtes vocabulos.

Judicioſamente, adv. Com prudencia, com juizo. Com diſcriçaõ.

Judicioſo, adj. Que tem juizo, diſcriçaõ. Feito com diſcriçaõ.

Jugada, ſ. f. Direito Real, que pagaõ os lavradores por cada porçaõ de terra, que hum jugo de bois póde lavrar em hum dia. Eſte direito he conforme os foraes, privilegios, ou coſtume.

Jugadeiro, adj. Por que ſe paga jugada.

Jugal, adj. De jugo. Fig. De noivado. *Dia*, ou *noite jugal*, i. e. de noivado.

Jugatar, v. a. V. Joguetar.

Jugo, ſ. m. Canga. Fig. Sujeiçaõ. Patibulo, por baixo do qual entre os Romanos paſſavaõ por vergonha os vencidos.

Jugular, adj. (T. Anat.) Do peſcoço.

Jugular, v. a. Degollar.

Juiz, ſ. m. O que faz executar as leis, e adminiſtrar a juſtiça. Fig. O que julga de alguma obra. *Juiz do Officio*, he o Meſtre que examina os que querem ſer Meſtres, e ter loja aberta em cada officio. *Juiz*, nas Irmandades, he o que preſide ás diſpoſições da Meza. Juiza he a que nas Feſtas de Irmandades tem o primeiro lugar, e coſtuma dar offerta maior para ellas.

Juizar, v. n. Fazer o officio de Juiz, ſer Juiz.

Juizo, ſ. f. Acto do entendimento, pelo qual julgamos, e affirmamos huma couſa de outra. Conceito, opiniaõ. Audiencia do Juiz, tribunal. *Andar em juizo*, Litigar. *Dia de juizo*, o em que todos havemos de apparecer ante Deos para ſermos julgados.

Jula, ſ. f. por Lula.

*Julavento, por Sotavento.

Julepe, ſ. m., ou

Julepo, ſ. m. Medicamento liquido.

Julgador, ſ. m. Juiz.

Julgamento, ſ. m. Acçaõ de julgar. Sentença do Juiz.

Julgar, v. a. - guei. Formar juizo de alguma couſa. Sentencear como Juiz.

Julho, ſ. m. O ſetimo mez do anno.

Jumenta, ſ. f. O meſmo que Burra, femea do

Jumento, ſ. m. Burro, animal. Fig. Eſtupido.

Junça, e Junca, ſ. f. Eſpecie de junco.

Juncal, ſ. m. Terra, onde ſe cria muito junco.

Junçaõ, ſ. f. - ões no plur. Acçaõ de juntar-ſe.

Juncar, v. a. - quei. Cobrir de junco o chaõ, eſpalhando-o ſobre elle. Fig. Cobrir de qualquer couſa o chaõ.

Junco, ſ. m. Planta aquatica bem vulgar.

Junctura, ſ. f. Uniaõ. O lugar da uniaõ das peças.

Jungir, v. a. Atar os bois á canga, juntar os cavallos, para puxarem carroças, &c.

Junho, ſ. m. Sexto mez do anno.

Junquilho, ſ. m. Flor bem conhecida.

Junta, ſ. f. Articulaçaõ dos oſſos. Ajuntamento de peſſoas. Parelha, *fallando de bois*, &c.

Juntamente, adv. Ao meſmo tempo, na meſma occaſiaõ, de companhia.

Juntar, V. Ajuntar.

Jùnteira, ſ. f. Inſtrumento de marceneiro.

Junto, part. irreg. de Juntar. Junto, (como adv.) Ao pé, perto. *Vender por junto*, iſte he, atacado, naõ por miudo.

Juntoura, ſ. f. Pedra, que atraveſſa os pilares, ficando hum pouco de fóra.

Juntura, ſ. f. V. Junctura.

Jura, ſ. f. Juramento.

Jurado, adj. part. de Jurar. Jurado, (como ſubſt.) o que jura. No plur. diz-ſe dos que debaixo de juramento eſmaõ, julgaõ, &c. a reſpeito dos damnos cauſados pelos gados. Tambem ſignifica os que ſaõ encarregados de guardar a terra dos damnos, &c.

Juramentar, v. a. Melhor que Ajuramentar.

Juramento, ſ. m. Acçaõ de tomar a Deos por teſtemunha da verdade do que dizemos, ou fazemos.

Jurar, v. a. Tomar a Deos por teſtemunha do que dizemos, ou fazemos.

Jureconſulto, por Juriſconſulto.

Juridicamente, adv. Conforme as regras, os principios de direito.

Juridico, adj. Que he conforme as regras, ou principios de direito: que trata de direito, ou ſobre pontos de direito.

Juriſconſulto, ſ. f. Doutor em Direito, em Juriſprudencia.

Juriſdicçaõ, ſ. f. - ões *no plur.* Poder, authoridade para fazer executar as leis, adminiſtrar juſtiça. Alçada. Fig. Poder, influencia.

Juriſperito, ſ. m. Doutor em Direito, em Leis.

Juriſprudencia, ſ. f. Siencia de Direito.

Juriſta, ſ. m. V. Juriſperito.

Juro, ſ. m. Jus. Lucro, que ſe dá pelo dinheiro emprèſtado.

Jurubaca, ſ. m. *Na Aſia o meſmo què* Interprete.

Jurupando, ſ. m. *Na Aſia, Eſpecie* de embarcaçaõ.

Jus, ſ. m. Direito.

*Juſante, por Vaſante, *fallando da maré.*

*Juſo, ſ. m. O baixo.

Juſta, ſ. m. Jogo militar antigo, em que os juſtadores ſe accommettiaõ com lanças.

Juſtador, ſ. m. Que entrava na *juſta.*

Juſtamente, adv. Com juſtiça. Com exactidaõ.

Juſtar, v. n. Entrar na juſta. Exercitar-ſe na juſta.

Juſteza, ſ. f. por Exactidaõ.

Juſtiça, ſ. f. Virtude, què nos move a obrar conforme as Leis Divinas, e humanas. Execuçaõ do que ellas preſcrevem. Fig. O Juiz, ou Juizes, e todas as peſſoas encarregadas da execuçaõ da lei, e de adminiſtrar a juſtiça. Direito, razaõ.

Juſtiçar, v. a. Caſtigar com a pena

da lei, *ordinariamente* com pena de morte. Executar a lei.

Juſticeiro, adj. Que executa a lei.

Juſtiçoſo, adj. Que faz juſtiça. Zeloſo da juſtiça.

Juſtificação, ſ. f. - ões no plur. Acção de juſtificar, e de juſtificar-ſe.

Juſtificador, - ora, m. f. Que juſtifica.

Juſtificante, part. a. de

Juſtificar, v. a. - quei. Deſonerar da culpa. Fazer juſto. Provar, fazer certo judicialmente.

Juſtificar-ſe, v. reſl. Moſtrar que não tem culpa.

Juſtificativo, adj. Que ſerve para juſtificar.

Juſtilhó, ſ. m. Eſpartilho.

Juſto, adj. Que obſerva, que pratica a juſtiça. Conforme a juſtiça. Exacto. Livre de culpa mortal.

Juſto, ſ. m. Moeda de ouro do tempo do Sr. Rei D. João II. do valor intrinſeco de ſeis toſtões.

Juvenca, ſ. f. Novilha. *Uſado dos Poetas.*

Juvenil, adj. De moço.

Juventude, ſ. f. Mocidade.

Juxtapoſição, ſ. f. - ões no plur. (T. Phil.) Aproximação das couſas, que ſe unem humas com outras. Diz-ſe propriamente dos mineraes que crescem *por juxtapoſição.*

K.

KER

K. he huma letra que ſóa em Portuguez como o *C* ſem cedilho, ou como *q. Buſquem-ſe com eſtas letras, ou com* ch. *as palavras, que alguns eſcrevem com* K.

Kermes, ſ. m. Pós de côr rubra, e preta, que fervidos juntos, ſe precipitão.

KYS

Kyſteotomia, ou Kyſtiotomia, ſ. f. Operação na bexiga para tirar a ourina.

Kyſto, ſ. m. *Na Anatomia*, Bolço membranoſo, em que ſe encerra a materia de certos humores, que por iſſo ſe chamão *Tumores enkyſtados.*

L.

LAB

L. undécima letra do alphabeto Portuguez. Na conta Romana vale 50.

Lá, adv. Naquelle lugar, alli. Fig. Perdido. Sem eu ter parte niſſo. Voz da muſica, que ſe ſegue á voz *ſol.*

Labaça, ſ. f. Herva medicinal.

Labareda, ſ. f. Chamma.

Labaro, ſ. m. p. br. Eſtandarte uſado entre os Romanos no tempo de Conſtantino Magno.

LAB

Labdano, ſ. m. p. br. V. Ladano.

Labe, ſ. f. Labeo, mancha, deſdouro.

Labefactado, adj. Viciado.

Labeo, ſ. m. Deſdouro, mancha, nota infame. Fig. Mancha, vicio do animo.

Laberintho, ſ. m. Melhor Labyrintho.

Labia, ſ. f. Meiguice no fallar para perſuadir.

Labio, ſ. m. O meſmo que beiço. Tam-

bem ſe diz *na Anat.* das bordas da ferida.

*Labor, por Trabalho.

Laborar, v. n. Trabalhar.

Laboratorio, ſ. m. *Entre os Chimicos*, o lugar onde ſe trabalha.

Laborioſamente, adv. Com trabalho.

Laborioſo, adj. Amigo do trabalho. Que atura o trabalho. Feito com trabalho. Que cauſa, que dá trabalho.

Labrêgo, adj. p. l. (ê ſechado.) Ruſtico, groſſeiro no modo de viver, nos geſtos. *Labrêgo* ſe diz tambem do arado, que tem hum varredouro entre as duas aivecas, para abrir as porções de terra, onde ſe ha de pôr vinha nova.

Labreſto, ſ. m. Eſpecie de couve ſylveſtre, que em Latim chamaõ *Lapſana*.

Labruſco, adj. Agreſte, bravio. Fig. De caſta vil, inculto.

Labutar, v. a. Lidar, trabalhar.

Labyrintho, ſ. m. Edificio intrincado de modo, que quem entra nelle naõ dá com a ſahida. Nas quintas ſe fazem de murta, &c. Fig. Confuſaõ, enredo, enleio. *Na Anat.* Cavidade da orelha com feiçaõ de caracol.

Laçada, ſ. f. Nó de laço facil de deſatar.

Lacaiada, ſ. f. Grande número de lacaios. Dito, ou acçaõ de lacaio.

Lacaio, ſ. m. Criado que acompanha de pé, a cavallo, na trazeira da ſeje, ou coche.

Lacaõ, ſ. m. - ões no plur. Preſunto.

Laceraçaõ, ſ. f. - ões no plur. Acçaõ de lacerar. O eſtado do que foi lacerado.

Laçaria, ſ. f. *Na Architectura*, Lavores de ramos, de folhagens enlaçados em talha. Feſtaõ.

Lacerar, v. a. Dilacerar.

Laço, ſ. f. Laçada. Armadilha para apanhar aves, e animaes. Artificio para enganar, ou fazer mal.

Laconicamente, adv. Breve, e *judicioſamente*.

Laconico, adj. Breve, e judicioſo.

Laconiſmo, ſ. m. Modo de exprimirſe breve, e judicioſamente.

Laira, ſ. f. Tinta preparada para fazer os cambiantes.

Lacráo, ſ. m. p. l. Inſecto, *por outro nome*, Eſcorpiaõ.

Lacrar, v. a. Pegar com lacre, ſegurar, ou fechar com lacre.

Lacre, ſ. m. Compoſiçaõ para lacrar. Faz-ſe de terebenthina, gomma lacca, vermelhaõ, e outros ingredientes.

Lacrimante, adj., e

Lacrimoſo, adj. V. Lagrimoſo.

Lactar, v. a. Dar o leite da doutrina; alimentar eſpiritualmente.

Lacteo, adj. p. br. De leite. Semelhante a leite. *Via lactea* (entre os Aſtronomos) he huma grande cinta, ou faxa de eſtrellas, que o vulgo chama *Caminho de Sant-Iago*. *Vêas lacteas* (na Anatomia) ſaõ as que abſorvem o chilo para convertello em ſangue.

Lacticinio, ſ. m. Comida em que entra o leite.

Lacue, ſ. m. Ave da China.

Ladainha, ſ. f. Preces com que invocamos a Santiſſima Virgem, e os Santos para que roguem por nós, e nos alcancem o favor divino. Fig. Narraçaõ muito extenſa.

Ladano, ſ. m. p. br. Succo reſinoſo, que tem a conſiſtencia de emplaſtro, ou extracto ſeco, que diſtilla das folhas de huma eſpecie de eſteva, ou cyſto, que naſce em algumas partes do Archipelago.

Ladeamento, ſ. m. Acçaõ de ladear. *Na Artilheria*, Defeito do canhaõ, que he deſigual em groſſura no vaõ.

Ladear, v. a. Acompanhar ao lado: Ir ao lado. Ter ladeamento, *fallando do canhaõ.*

Ladeira, ſ. f. Subida com declive.

Ladeiroito, adj. Lançado em ladeira, que tem pendor.

Ladilha, ſ. f. O meſmo que Piolho ladro.

Ladino, adj. Deſtro, fino, eſperto. *No Brazil* diz-ſe do eſcravo, que já ſabe a lingua.

Lado, ſ. m. Ilharga, parte da ſuperficie de hum corpo. Coſtado, *fallando de navio.* Ala, *fallando de tropas.*

Lado, adj. Largo.

Ladra, V. Ladro, Ladraõ.

Ladrador, - ora, m. f. Que ladra.

Ladraõ, Ladra, Ladroa, ou Ladrona, m. f. Que furta, ou rouba. *Na Agricultura* diz-ſe do renovo, que naſce no pé da arvore, e que chupa o ſucco nutritivo da arvore. Vaſilha para aparar o vinho, que as pipas reçumaõ, ou o azeite das talhas. Vara de colher fruta.

Ladrante, part. a. de

Ladrar, v. n. Dar latidos o caõ. *Deixallo ladrar*, ſe diz por deſprezo do homem que ralha muito.

Ladravaz, ſ. m. (T. baixo) Grande ladraõ.

Ladreta, ſ. f. Peixe com feiçaõ das choupas muito pequenas.

Ladriço, ſ. m. Corda, com que ſe prende o pé do cavallo ao travaõ.

Ladrido, ſ. m. V. Latido.

Ladrilhador, ſ. m. Que ladrilha.

Ladrilhar, v. a. Aſſentar ladrilhos.

Ladrilho, ſ. m. Tijolo.

Ladro, ſ. m. V. Latido.

Ladro, adj. Que furta. *Ladros*, epitheto de huns piolhos chatos, que ſe pegaõ ao corpo nas partes onde ha pello.

Ladroeira, ſ. f. Ladroice. Lugar, onde ſe ajuntaõ ladrões, ou ſe recolhem.

Ladroice, ſ. f. Roubo, furto.

Lagaõ, ſ. m. Embarcaçaõ da Aſia.

Lagar, ſ. m. Engenho de eſpremer azeitona, e uvas para fazer azeite, e vinho.

Lagareiro, ſ. m. Que trabalha no lagar, ou tem inſpecçaõ nelle.

Lagariça, ſ. f. Tanque pequeno de lagar, onde eſcoire o ſucco da uva eſpremida.

Lagarta, ſ. f. Inſecto que eſtraga as hortaliças.

Lagarteiro, adj. (T. baixo) Manhoſo, doloſo.

Lagartixa, ſ. f. Animal pequeno parecido com o lagarto.

Lagarto, ſ. m. Animal reptil de quatro pés. Fig. Chamaõ vulgarmente *lagarto do braço* a parte que medêa entre o cotovello, e o hombro. Tambem ſe diz vulgarmente *Lagarto* no ſentido de Lagarteiro.

Lage, ſ. f. Pedra delgada, larga, e comprida.

Lageador, ſ. m. O que aſſenta lages.

Lageamento, ſ. m. Acçaõ de lagear. As lages aſſentadas.

Lagear, v. a. Aſſentar lages, cobrir de lages o pavimento.

Lagedo, ſ. m. As lages aſſentadas. Grande número de lages.

Lago, ſ. m. Lugar, onde ha agua, ou nativa, ou que para elle corre.

Lagoa, ſ. f. Lago grande.

Lagophtalmo, ſ. m. Doença dos olhos, quando a capella delles ſe volta por effeito de convulſaõ. Chamaõ-lhe vulgarmente *Olho de lebre.*

Lagoſta, ſ. f. Mariſco conhecido.

Lagoſtim, ſ. m. Lagoſta pequena.

Lagoya, ſ. f. Serpente. *He da lagoya*, ou *he fino como lagoya*, diz-ſe do homem muito experto, muito aviſado.

Lagra, ſ. f. O meſmo que *Jagra*.

Lagrima, ſ. f. Humor, que ſahe pelos olhos. Liquido glutinoſo, que diſtillaõ certas arvores. Fig. Pequena gota. No plur. Nome de huma planta, dita em Latim *Lithoſpermum*.

Lagrimal, ſ. m. Glandula ſituada no angulo interior do olho, por onde vertem as lagrimas. adj. Concernente ao lagrimal.

Lagrimejar, v. n. Deitar lagrimas. Fig. Gotejar.

Lagrimoſo, adj. Lavado em lagrimas, chorоſo.

Laical, adj. De leigos, concernente a leigos.

Lais, ſ. m. (T. Naut.) A ponta da verga.

Laivos, ſ. m. plur. Manchas.

Lama, ſ. f. Terra enſopada em agua. Nome do Pontifice dos Tartaros.

Lamaçal, ſ. m. Lugar, onde ha muita lama.

Lamaçaõ, ſ. m. - ões no plur. V. Lamaçal.

Lamacento, adj. Onde ha muita lama. De lama.

Lamarão, ſ. m. - ões no plur. Grande lamaçal.

Lambada, ſ. f. (T. baixo) Fartadella. Pancada.

Lambareiro, adj. Guloſo. Que come muitas vezes. Fig. Chocalheiro.

Lambaz, adj. Comilaõ. ſ. m. Molhos de fio de amarras velhas, com que ſe lavaõ as cobertas do navio enſopando-os em agua, e com que as enxugaõ ſe eſtaõ molhadas.

Lambdoide, adj. f. Epitheto de huma das futuras do craneo.

Lambear, v. a., ou n. (T. baixo) Comer.

Lambedéſa, ſ. f. (com é aberto) V. Lambedura.

Lambedor, ſ. m. (T. Pharm.) Eſpecie de xarope.

Lambedor, - ora, adj. Que lambe.

Lambedura, ſ. f. Acçaõ de lamber.

Lambeiro, adj. Que lambe.

Lambel, ſ. m. Eſtofo de liſtas de varias côres, que ſerve para cobrir bancos.

Lambe-lhe-os-dedos, (com o *be* br.) Palavra compoſta, Epitheto de huma pera muito ſaboroſa.

Lamber, v. a. Dar com a lingua por cima de alguma couſa. Fig. Diz-ſe do mar, e dos rios, que *tocaõ* com ſuas aguas as margens, *ou praias*.

Lambida, ſ. f. O que traz na lingua o que lambe.

Lambique, ſ. m. O meſmo que Alambique.

Lambiſcar, v. a. - quei. (T. baixo) Comer muito pouco.

Lambiſco, ſ. m. Porçaõ muito tenue.

Lambiſqueiro, adj. Que ſempre eſtá a comer.

Lambuçada, ſ. f. (T. baixo) Fartadella.

Lambugem, ſ. f. Golodices, comidas de pouca ſubſtancia. O pequeno lucro, com que ſe engoda alguem. Iſca para attrahir os peixes.

Lameda, ſ. f. O meſmo que Alameda.

Lamego, ſ. m. Diz-ſe de certo arado. V. *Labrego*.

Lamegueiro, ſ. m. Arvore ſylveſtre conhecida na Beira, cujas folhas, que tem huns biços, naõ cahem no inverno.

Lameira, ſ. f. Planta.

Lameiro, ſ. m. O meſmo que Lamaçal. Na Provincia de Traz-dos-Montes daõ eſte nome aos prados em varias terras.

Lamentaçaõ, ſ. f. - ões no plur. Acçaõ de lamentar, e de lamentar-ſe.

Lamentador, - ora, m. f. Que lamenta.

Lamentar, v. a. Chorar com gritos. Fig. Exprimir com voz ſentida a infelicidade, &c. de alguem.

Lamentar-ſe, v. reſl. Queixar-ſe.

Lamentavel, adj. Digno de ſe lamentar.

Lamento, ſ. m. Choro, gemido. Voz ſentida do que lamenta.

Lamentoſo, adj. De quem lamenta, de ſom triſte.

Lamina, ſ. f. Folha, ou chapa delgada de qualquer metal. Eſpada, ou qualquer arma, que ſe traz em bainha. Armadura coberta de laminas de ferro. Fig. Lagea, ou taboa, v. g. de marmore. Pintura em cobre.

Lampas, ſ. f. plur. Frutas colhidas na noite de S. Joaõ. *Levar as lampas*, Conſeguir por ſe ter anticipado. Avantajar-ſe.

Lampada, ſ. f. Mais proprio que *Alampada*. Eſpecie de candieiro ſuſpenſo para alumiar os altares.

Lampadario, ſ. m. Eſpecie de caſtiçal com muitos braços para ter muitas luzes.

Lampaõ, adj. m. - aõs no plur. Epitheto dos primeiros figos, que amadurecem no mez de S. Joaõ.

Lampaſo, ſ. m. Herva medicinal, *por outro nome* Verbaſco.

Lampeaõ, ſ. m. - ões no plur. Lampadario.

Lampejar, v. n. Luzir como o relampago.

Lampeiro, adj. (T. baixo) Que ſe adianta, que vem com preſſa.

Lampo, adj. m. V. Lampaõ, ſ. m. V. Relampago.

Lamprêa, ſ. f. p. l. (ê fechado) Peixe.

Lampresar, v. a. *No jogo da bola* he acertar com ella no dez, ou em outro paõ, e deitallo em terra. *Madureira diz que he* pegar no dez com a maõ eſquerda, e a bola na direita para o lançar fóra.

Lan, ſ. f., ou

Lãa, ſ. f. - O velo das ovelhas, e carneiros.

Lana, ſ. f. Palavra Latina, uſada, neſta fraſe, *Queſtões de lana caprina*, e em outras ſemelhantes, para ſignificar *de nada*, *couſa que naõ vale nada*, alludindo ás cabras, que naõ tem velo de lãa.

Lanada, ſ. f. Haſte com huma porçaõ de pelle com lãa envolta em huma das extremidades, de que ſe uſa na artilheria para refreſcar os canhões por dentro, molhando-a em vinagre, ou para limpallos.

Lança, ſ. f. Arma com ferro agudo, e chato, que vem alargando da ponta para a baſe embebida em huma haſte na extremidade oppoſta ao conto. Fig. O ſoldado armado de lança. Nome de hum Meteoro aereo. Varal, que vem do tronco do coche entre os cavallos. Cana, que atraveſſa a eſtaca, a que ſe arrima a vide, quando a empaõ.

Lançada, ſ. f. Golpe de lança.

Lançadeira, ſ. f. Inſtrumento, em que eſtá enleado o fio, com que o tecelaõ tece o panno, atraveſſando-o entre os fios do ordume.

Lançador, ſ. m. O que lança. *V. o Verbo.*

Lancaluz, ſ. m. Perilampo.

Lançamento, ſ. m. Acçaõ de lançar. Avaliaçaõ da parte, com que ſe ha de contribuir. Renovo da arvore, ou planta.

Lançar, v. a. Arremeſſar, atirar, botar, derramar, deitar, aſſentar, fazer ſahir, arrojar. Imputar. Offerecer preço em almoeda. Lavrar eſcritura. Exhalar. *Lançar em conta*, Carregar na receita, ou deſpeza. *Lançar maõ de* ... ou *por* ... Tomar, apoderar-ſe. *Lançar maõ da palavra*, ou *pela palavra*, Aceitalla como penhor.

Lançarote, ſ. m. O que encaminha o cavallo para cobrir o egoa. Huma reſina.

Lance, ſ. m. Acçaõ, occaſiaõ, raſgo.

Lancear, v. a Ferir com lança.

Lanceiro, ſ. m. O cabide de guardar lanças. Soldado que traz lança. O que faz lanças.

Lanceta, ſ. f. Inſtrumento chato, delgado, e pontagudo, de que ſe ſerve o cirurgiaõ para ſangrar, &c.

Lancetada, ſ. f. Golpe de lanceta.

Lancetar, v. a. Dar lancetada.

Lanceteira, ſ. f. Eſpecie de lima, inſtrumento, de que uſaõ os ferralheiros, e eſpingardeiros.

Lancha, ſ. f. Embarcaçaõ pequena.

Lanchara, ſ. f. Embarcaçaõ pequena, de que ſe ſervem na Aſia.

Lancil, ſ. m. Qualquer pedra de pouca groſſura, e comprida.

Lanço, ſ. m. Lance. Tiro, arremeſſo. Todo o peixe, que de huma vez ſe agarra na rede. Comprimento, ou longor da parede, &c. O preço offerecido em leilaõ. Eſpaço que vence o tiro de pedra, &c. *Máo lanço*. Máo ſucceſſo. *Tirar do lanço*, Obter o que outro pertendia, ou offerecer mais que outrem em leilaõ.

Lançol, ſ. m. Lençaria de cobrir o colxaõ da cama, e com que nos cobrimos nella.

Lande, ſ. m. O meſmo que Bolota. *A máo bacorinho boa lande*, Proverbio, que quer dizer: *A quem naõ tem merecimento favorece muitas vezes a fortuna.*

Landea, ſ. f. p. b. por Lande.

Landgrave, ſ. m. Titulo de alguns Principes de Allemanha. Eſte termo na ſua origem ſignificava *Juiz do paiz.*

Landgraviado, ſ. m., ou

Landgraviato, ſ. m. Territorio, juriſdiçaõ, ou officio de *Landgrave.*

Landoa, ſ. f. p. br. por Lande.

Langara, adj. Na Aſia, quer dizer o meſmo que coxo, aleijado.

Languidez, ſ. f. V. Langor.

Languido, adj. Sem forças, deſfallecido, froxo. Fig. Que vai murchando.

Languinhento, adj., e

Languinhoſo, adj. (T. vulgar.) *Murcho*, molle, flaccido.

Langor, ſ. m. Molleza, froxidaõ, deſfallecimento, falta de forças.

Langotim, ſ. m. O meſmo que Tanga.

Lanha, ſ. f. *Na Aſia* he o meſmo que Coco ainda tenro.

Lanifero, adj. Que traz lãa. Que prepara a lãa, ou trabalha em lãs.

Lanificio, ſ. m. Manufactura de lãa. Obra de lãa.

Lanigero, adj. p. br. Que tem lãa. *Uſado dos poetas.*

Lanoſo, adj. Que tem lãa.

Lanterna, ſ. f. Peça, em que ſe accende huma luz de véla, &c.

Lanterneiro, ſ. m. Que leva lanterna, ou que faz lanternas.

Lantor, ſ. m. Na Aſia he huma *eſpecie de coqueiro*, arvore.

Lanudo, adj. Que tem lãa.

Lanugem, ſ. m. Linço. Pello de certas fructas, e folhas.

Lapa, ſ. f. Concavidade aberta na raiz de monte, ou pedreira. Certo mariſco, que ſe péga ás pedras.

Laparo, ſ. m. p. br. Coelho pequeno.

Lapata, ſ. m. Nome, que alguns daõ ao Sene.

Lapes, ſ. m. *Na Aſia daõ eſte nome* a huma maſſa feita de cal, e azeite, que aſſentaõ no coſtado do navio velho, quando o concertaõ, para pôr-lhe coſtado novo.

Lapida, ſ. f. Pedra, em que ſe lavraõ inſcripções.

Lapidaçaõ, ſ. f. - ões no plur. Acçaõ de lapidar.

Lapidar, v. a. Lavrar, polir, trabalhar pedras precioſas.

Lapidar, adj. Diz-ſe da inſcripçaõ aberta em pedra, e do eſtilo proprio della.

Lapidario, ſ. m. O que lavra pedras precioſas, e trabalha nellas.

Lapideo, adj. p. br., e

Lapidoſo, adj. De pedra. Duro como pedra, ou cheio de pedras.

Lapis, ſ. m. Pedra de côr de chumbo, com que ſe riſca, e debuxa.

Lapſo, ſ. m. Decurſo, ſucceſſaõ, *fallando do tempo.*

Lapuz, ſ. m. Groſſeiro, ſem aceio.

Laqueaçaõ, ſ. f. - ões no plur. Acçaõ de laquear.

Laquear, v. a. Vedar o ſangue á vêa, ou arteria ferida.

Laqueca, ſ. f. Pedra luſtroſa, que vinha da Aſia.

Lar, ſ. m. O pavimento da chaminé, onde ſe accende o lume. Fig. Caſa. Templo. Em algumas Provincias daõ eſte nome á cadeia, com que ſe ſuſpende a caldeira ao lume. No plur. Deoſes domeſticos, *entre os Romanos.*

Larada, ſ. f. Multidaõ. Esborralhada.

Laranja, ſ. f. Fruta da Laranjeira.

Laranjada, ſ. f. Pancada com laranja. Limonada de laranja.

Laranjado, adj. De côr de laranja.

Laranjal, ſ. m. Pomar de laranjeiras.

Laranjeira, ſ. f. Arvore de eſpinho, que dá as laranjas.

Lardeadeira, ſ. f. Agulha de lardear.

Lardear, v. a. Cravar de talhadinhas de toucinho a gallinha, a perdiz, e outras carnes.

Lareira, ſ. f. Pedra ſobre que ſe accende lume no inverno para aquentar as caſas.

Larga, ſ. f. Liberdade, ſoltura, licença.

Largamente, adv. Com largueza. ſup. Larguiſſimamente.

Largar, v. a. - guei. Soltar o que temos na maõ. Deixar aquillo, de que eſtamos de poſſe. *Largar de maõ,* Naõ continuar.

Largis, ſ. m. Caſca medicinal da India.

Largo, adj. Extenſo de ourela a ourela, &c. Fig. Dilatado, eſpaçoſo. Liberal. Que naõ eſtá juſto ao corpo, *fallando de veſtidos. Largo de conſciencia.* Relaxado. ſup. Larguiſſimo.

Largueador, - ora, m. f. Que gaſta com largueza.

Larguear, v. n. Gaſtar com largueza.

Largueza, ſ. f. Largura. Fig. Liberalidade.

Largura, ſ. f. A extenſaõ de ourela a ourela, de margem a margem. *Na Geogr.* Latitude.

Larim, adj. He huma moeda de prata na Perſia.

Larynge, ſ. m., e f., ou

Larynx, ſ. m. Canal da reſpiraçaõ, e da voz.

Larez, ſ. m. Barrote, que ſuſtenta a madeira da tacaniça.

Laſca, ſ. f. Pedaço delgado de páo que ſe quebra. Peça de páo, de que uſaõ os peſcadores, fincando-a na borda dos barcos, para a linha correr por ella. Nome de hum jogo de cartas.

Laſcar, v. n. - quei. Fazer-ſe em laſcas. Fig. (T. plebeo) Fugir. *Neſte ſentido tambem o fazem reſt.*

Laſcar, ſ. m., e

Laſcarim, ſ. m. *Na Aſia*, Marinheiro de profiſſaõ, que traz comſigo a mulher, e os filhos. Veilhaco.

Laſcivamente, adv. Com laſcivia.

Laſcivia, ſ. f. m. Exceſſo em qualquer deleite, Fig. Luxuria.

Laſcivo, adj. Exceſſivo em delicias. Fig. Luxurioſo. *Os poetas uſaõ deſte adj. dando-lhe a ſignificaçaõ de alegre, ſaltador, brincalhaõ, fallando de aves, &c.*

Laſquenete, ſ. m. Jogo de cartas.

Laſſo, adj. Cançado, quebrantado.

Laſtar, v. a. Pagar hum mal, ſentillo.

Laſtima, ſ. f. Compaixaõ, magoa. Dizemos *He laſtima, he huma laſtima*, para dizer, Cauſa compaixaõ.

Laſtimar, v. a. Magoar. Moleſtar. Cauſar compaixaõ.

Laſtimar-ſe, v. reſl. Compadecer-ſe. Amiſerar-ſe para mover á compaixaõ.

*Laſtimeiro, por Laſtimoſo.

Laſtimoſamente, adv. Com laſtima, de huma maneira digna de laſtima.

Laſtimoſo, adj. Que cauſa laſtima. Digno de laſtima.

Laſtrar, v. a. Fazer laſtro. Fig. Cobrir com chapas de chumbo. Eſpalhar. V. Alaſtrar.

Laſtro, ſ. m. O que ſe mette no fundo do navio. O fundo. Fig. Fundamento, baze. A comida, com que ſe ſatisfaz a fome.

Lata, ſ. f. Folha de lataõ batida, e luſtroſa. Folha de Flandes. Vara, que ſe atraveſſa ſobre as que aſſentaõ nos pilares; ou forquilhas das parreiras. Trave da náo, atraveſſada de coſtado a coſtado, ſobre que ſe aſſenta o ſoalho da coberta. Ripa. Latada.

Latada, ſ. f. Ramos de parreiras, ou outras plantas travados, e eſtendidos por cima de canas, ou ripas diſpoſtas á maneira de grades.

Lataõ, ſ. m. -ões no plur. Metal compoſto artificialmente de cobre, e calamina.

Lates, ſ. m. Maquina, de que ſe ſervem na Aſia para tirar agua dos tanques. Compõe-ſe de *huma vara* mettida entre os braços de *huma* forquilha perpendicular, e em cada hum dos extremos da vara hum balde.

Latego, ſ. m. p. br. Açoute de correas. Corda da cilha, e ſobrecarga.

Latejar, v. n. Pulſar o humor com movimento accelerado.

Later, v. n. Eſtar occulto.

Lateral, adj. Do lado.

Latere, p. br. Uſamos deſte termo Latino quando dizemos *Legado a latere*, para ſignificar o Cardeal Embaixador do Pontifice nas Cortes eſtrangeiras.

Latibulo, ſ. m. Eſcondrijo.

Latidaõ, ſ. f. Amplidaõ. Extenſaõ.

Latido, ſ. m. Voz do caõ, que ladra. Pulſaçaõ, *fallando do pulſo*.

Latim, ſ. m. A lingua Latina.

Latinar, v. a. V. Alatinar.

Latinidade, ſ. f. V. Latim.

Latiniſta, m. f. Que entende bem a lingua Latina, que falla, e eſcreve Latim.

Latiniſar, v. a. V. Alatinar.

Latino, adj. Do paiz do Lacio. Pertencente á lingua Latina. *Véla Latina*, a que he feita em triangulo.

Latinorio, ſ. m. Máo Latim. Textos Latinos mal applicados, ou mal pronunciados.

Latir, v. n. Dar latidos o caõ. Later. Fig. Acertar com o que eſtá occulto.

Latitude, ſ. f. *Na Geographia*, diſtancia que vai de huma terra ao equador, contada pelo meridiano. *Na*

Aſtronomia, A diſtancia da ecliptica a qualquer ponto da eſféra para algum dos polos. Largurá, extenſaõ.

Latoeiro, ſ. m. Que faz obras de latáo.

Latria, ſ. f. Adoraçaõ, culto que ſe dá a Deos.

Latrina, ſ. f. O meſmo que commua, ſecreta.

Latrocináo, ſ. m. Ladroice.

Lava, ſ. f. A materia cerretida, que deitaõ os volcões, e faz como huns rios de fogo.

Lavacro, ſ. m. por Lavatorio, Banho. Fig. Baptiſmo.

Lavadeiro, ſ. m. (T. plebeo) Beberete. Fig. Reprehenſaõ aſpera.

Lavado, part. paſ. de Lavar. *Lavado em lagrimas*, muito chorofo. *Lavado em ſangue*, alagado em ſangue.

Lavado, ſ. m. (T. de Volat.) Comida, que ſe dá aos falcões no dia antes de os deitarem a voar, feita do coraçaõ da caça deſfeito em agua.

Lavadeiro, ſ. m., e

Lavadouro, ſ. m. Lugar onde ſe lava.

Lavadura, ſ. f., e

Lavagem, ſ. f. Acçaõ de lavar. Agua, em que ſe lava a carne, a louça de cosinha, &c.

Lavanco, ſ. m. Ganço bravo.

Lavandeiro, -a, m. f. Que lava roupa.

Lavanderia, ſ. f. Lugar, onde ſe lavaõ panos.

Lavapeixe, m. f. O que, ou a que por officio eſcalma, e lava o peixe nos mercados.

Lavapés, ſ. m. Ceremonia religioſa, que pratica em quinta feira ſanta alguma peſſoa notavel, lavando os pés a doze pobres, e beijando-lhos em memoria do meſmo; que praticou Jeſu Chriſto com ſeus Apoſtolos na veſpera de ſua Paixaõ.

Lavár, v. a. Alimpar com agua. Fig. Purificar. Banhar. *Lavar as mãos*, no ſentido figurado, *Deſonerar-ſe*.

Lavar-ſe, v. refl. Limpar-ſe com agua. Purificar-ſe, juſtificar-ſe, *fallando de culpa, ou crime*.

Lavatico, adj. / Lavativo, adj. Epitheto do criſtel, que ſerve de lavar, e purgar os inteſtinos.

Lavatorio, ſ. m. Lugar, onde ſe lava as mãos. A agua, que ſe dá depois da communhaõ. Acçaõ de lavar o corpo.

Lauda, ſ. f. O meſmo que pagina.

Laudano, ſ. m. Remedio preparado com opio, e outros ingredientes.

Laudatico, adj., e

Laudatorio, adj. Feito em louvor, em que ſe louva.

Laude, ſ. f. (com *á* longo) por Alaude.

Laudel, ſ. m. Veſtidura antiga, de que ſe uſava para reſguardar dos tiros o corpo.

Laudemio, ſ. m. O que da venda de algum prazo ſe paga ao directo ſenhorio do foro.

Laudes, ſ. f. pl. A parte do Officio Divino, que ſe ſegue immediatamente ás Matinas.

Lavego, ſ. m. Arado grande, com que ſe arrancaõ as raizes das terras para alimpallas, &c.

Laverca, ſ. f. Ave. Outros dizem Laverco.

Laulé, ſ. f. Embarcaçaõ da Aſia.

Lavor, ſ. m. O artificio, ou feiçaõ com que alguma obra de mãos ſe faz. Cultura da terra.

Lavoura, ſ. f. O fabrico da terra, que ſe lavra.

Lavra, ſ. f. A terra que ſe lavra. A terra, donde ſe tiraõ metaes, e o trabalho de a minar para eſſe fim.

Lavrada, ſ. f. Lavoura.

Lavrador, - ora, m. f. Que lavra. *V. o verbo.*

Lavradeira, ſ. f. A que lavra com agulha em coſtura.

Lavrandeiro, adj. Que trabalha na lavoura.

Lavrante, part. a. de Lavrar. Diz-ſe propriamente dos que lavraõ pedras, ou obras de metal fundido para polir, &c.

Lavrar, v. a. Fazer todo o genero de obras. Trabalhar. Lapidar. Cavar, beneficiar minas. Abrir com buril. Bordar.

Laurea, ſ. f. Coroa de louro.

Laurear, v. a. Coroar de louro.

Laureola, ſ. f. O meſmo que Laurea. Fig. Coroa de gloria.

Lauretano, adj. Pertencente ao Loréto.

Laurifero, adj. p. br., e

Laurigero, adj. p. br. Coroàdo, ou ornado de louro. *Uſado dos Poetas.*

Lauro, ſ. m. Louro. *Uſado dos Poetas.*

Lauſperenne, ſ. m. Palavra compoſta dos dous termos Latinos *Laus perennis*, que querem dizer *Louvor continuo.* Solemnidade religioſa, que conſiſte em eſtar expoſto o Santiſſimo Sacramento quotidianamente em alguma das Igrejas, &c.

Lautamente, adv. Com grandeza, eſplendidamente.

Lauto, adj. Eſplendido, grandioſo. Diz-ſe propriamente dos banquetes, e iguarias cuſtoſas, e raras.

Laxante, part. a. de

Laxar, v. a. Fazer afroxar. Alargar. Relaxar.

Laxidaõ, ſ. f. - ões no plur. Froxidaõ. Relaxaçaõ.

Laxioriſmo, ſ. m. Opiniaõ relaxada em moral.

Laxo, adj. Froxo, debil, bambo.

Laya, ſ. f. A lãa menos groſſa. Fig. Eſtofa, relé, eſpecie.

Lazarento, adj. Leproſo.

Lazarar, V. Lazerar.

Lazareto, ſ. m. Hoſpital de Lazaros.

Lazaro, adj. Leproſo. Fig. Mendigo, miſeravel. *Mal de S. Lazaro*, Lepra.

Lazeira, ſ. f. Pobreza, miſeria, magreza. Calamidade, deſgraça.

Lazeirado, adj. Miſeravel.

Lazeirento, adj. Que anda chorando de lazeira. Leproſo.

*Lazer, ſ. m. (com ê fechado) Vagar, tempo para fazer alguma couſa.

Lazerar, v. a. Melhor Lazarar, ou Lazeirar. Cahir de lazeira, ter fóme, mendigar. Antigamente tomava-ſe por *fetisfazer e domne.*

Lé, (é aberto) palavra equivalente a *igual.* Só ſe uſa na fraze, *Lé com lé* para dizer *igual com igual.*

Leal, ſ. m. Moeda do tempo do Senhor Rei D Joaõ II. Valia doze réis. Moeda da India do tempo de Affonſo de Albuquerque.

Leal, adj. Que guarda a Lei da fidelidade.

Lealdaçaõ, ſ. f. - ões no plur. Acçaõ de lealdar.

Lealdade, ſ. f. Qualidade de *Leal.* Fidelidade.

Lealdado, part. de Lealdar. *Lealdado* ſe diz tambem do açucar, que por outro nome chamaõ *macho.*

Lealdamento, ſ. m. O meſmo que Lealdaçaõ.

Lealdar, v. a. Manifeſtar nas cazas de deſpacho, ou na alfandega alguma couſa, jurando ſer para ſeu uſo, a fim de a darem livre de direitos.

Lealmente, adv. Com fidelidade.

Leaõ, ſ. m. - ões no plur. Animal feroz, entre as féras a mais forte, e por iſſo chamado o *rei dos ani-*

maes. Signo celeſte, *por outro nome*, Leo. Canhaõ antigo.

Lebracho, ſ. m. Lebre ainda nova.

Lebrada, ſ. f. Guiſado da lebre coſida em agua da buchada que ſe tirou da lebre.

Lebre, ſ. f. Animal quadrupede, muito timido, que corre, e ſalta muito, parecido com o coelho. Peixe venenoſo. Conſtellaçaõ meridional. *Lebres* chamaõ os nauticos a dous cadernaes, e hum moutaõ pegados, e cozidos na trinca, por cujos cornes paſſaõ os cabos beſtardos. Daõ tambem eſſe nome a humas taboas pequenas, que andaõ entre os caſſoulos dos enxertarios das gáveas.

Lebreiro, adj. Que caça lebres.

Lebrel, ou Lebreo, ſ. m. Melhor que Libreo. Galgo grande de Inglaterra que mata caça groſſa. Caõ de fila.

Lectivo, adj. Diz-ſe do tempo, ou hora em que ha leitura feita pelo Lente.

*Lédice, por Alegria.

Lédo, adj. (é aberto) Alegre. *Mais uſado entre Poetas.*

*Ledor, por Leitor.

Legacaõ, ſ. m. - ões no plur. Herva conhecida, que deita muitas flores.

Legaçaõ, ſ. f. - ões no plur. Acçaõ de legar. Embaixada.

Legacia, ſ. f. A dignidade de Legado, o ſeu officio. He tambem nome de hum Tribunal Eccleſiaſtico em Roma.

Legado, ſ. m. O Enviado do Papa. O que ſe deixa por teſtamento.

Legal, adj. Conforme a lei. Concernente á lei.

Legalidade, ſ. f. Qualidade de legal, conformidade com a lei. Requiſito, e ſolemnidade preſcripta pela lei.

Legaliſar, v. a. Conformar com a lei, authenticar com as ſolemnidades preſcriptas pela lei.

Legalmente, adv. Conforme a lei.

Legar, v. a. - guei. Deixar legado por teſtamento. Dar o legado.

Legatario, - a, m. f. A quem ſe deixa legado. Que recebe o legado.

Legatura, ſ. m. Eſtofo antigo de lãa.

Legiaõ, ſ. f. - ões no plur. *Entre os Romanos antigamente era* hum eſquadraõ de tropas de quatro mil cavallos, e mais: alguns tinhaõ ſeis mil. *Eſtas variações ſe fizeraõ em diverſos tempos.* Hoje he hum corpo de tropas ligeiras de pé, e de cavallo novamente creado, e vulgarmente chamado a *Nova Legiaõ.* Fig. Multidaõ.

Legionario, adj. Pertencente á legiaõ.

Legislaçaõ, ſ. f. - ões no plur. Acçaõ de legislar. As leis de algum paiz.

Legislador, - ora, m. f. Que legisla.

Legislar, v. a Preſcrever, dar leis.

Legislativo, adj. Concernente á legislaçaõ, que tem authoridade de legislar.

Legiſta, ſ. m. Que eſtuda leis. Profeſſor de leis.

Legitima, ſ. f. A herança do herdeiro em virtude da lei. *Propriamente fallando he a do filho.*

Legitimaçaõ, ſ. f. - ões no plur. Acçaõ de legitimar. Legitimidade.

Legitimador, - ora, m. f. Que legitima.

Legitimamente, adv. Conforme ás leis.

Legitimar, v. a. Haver por legitimo aquelle a que falta algum, ou alguns requiſitos preſcriptos pela lei. Provar a legitimidade.

Legitimidade, ſ. f. Qualidade de legitimo.

Legitimo, adj. Conforme a lei, que tem os requiſitos da lei. Fig. Genuino. Naõ contraſeito.

Legivel, adj. Que ſe póde ler.

Legoa, f. f. Medida itineraria. He diverſa ſegundo os diverſos paizes. A noſſa legoa Portugueza de 18 ao grão tem $3333\frac{1}{3}$ paſſos geometricos.

Legra, f. f. Inſtrumento, de que ſe ſervem os cirurgiões para certas operações cirurgicas.

Legrar, v. a. Fazer operaçaõ com a legra.

Legume, ſ. m. Toda a caſta de grãos, que ſe criaõ em bages.

Leguminoſo, adj. De legume, concernente a legume.

Lei, ſ. f. A ordem phyſica, que guardaõ todas as couſas naturaes. A regra eſtabelecida por Deos, pela Igreja, e pelos imperantes, quanto ao moral, e civil. Regra eſtabelecida por alguma ſciencia, arte, &c.

Leicenço, ſ. m. Genero de tumor com inflammaçaõ.

Leigaço, adj. Muito leigo, grande ignorante.

Leigo, adj. O que naõ he eccleſiaſtico: Ignorante. Que naõ profeſſa letras.

Leiguice, ſ. f. Acçaõ, ou dito de leigo, de ignorante.

Leilaõ, ſ. m. - ões no plur. Venda pública.

Leira, ſ. f. Porçaõ de terra dividida por huns regos, e fórma hum como taboleiro nas hortas, e jardins para ſemear hortaliças, e flores.

Leiraõ, ſ. m. - ões no plur. Eſpecie de rato, com focinho negro, e huma liſta branca no peſcoço.

Leirioa, ſ. f. Epitheto de huma eſpecie de maçãa bem conhecida.

Leitaõ, Leitoa, m. f. - ões, - oas no plur. O porquinho, ou porquinha, que ainda mamma.

Leitar, adj. f. Epitheto de huma pedra de côr de leite.

Leite, ſ. m. Subſtancia natural, liquida, de côr branca, que todos conhecem, e reſulta da miſtura de huma gordura ſubtil chamada *manteigo*, de huma ſubſtancia mucoſa, a que daõ o nome de *queijo*, e de hum liquido aqueo, carregado de huma materia ſalina, e mucoſa, a que chamaõ *ſoro*. Eſtes tres principios differentes ſó ſe ligaõ por huma adherencia muito imperfeita. Fig. Humor viſcoſo branco, que deitaõ alguns vegetaes. *Irmaõ de leite*, collaço. *Beber com o leite*, i. e. deſde a infancia. *Mar de leite*, iſto he, manſo.

Leiteiro, adj. Que dá leite. Que vende leite. *Leiteira*, como ſubſt. Herva deſte nome. Vaſilha para leite.

Leito, ſ. m. Traſte de caſa, onde ſe põe a cama. *Entre pedreiros*, lugar onde ſe aſſenta a pedra. *Na Artilheria*, Plataforma. Porçaõ de terra, ſobre que corre perennemente hum rio. As taboas do carro, ſobre que ſe põe a carga. Tilhá do barco.

Leitoado, adj. Bem nutrido.

Leitor, - ora, m. f. Que lê. *Leitor*, Lente de alguma Faculdade.

Leituario, por Electuario.

Leitura, ſ. f. Acçaõ de lêr. *Na Typographia*, Certo caracter de letra.

Leiva, ſ. f. Porçaõ de terra, que levanta a eixada, ou o arado ao cavar, e lavrar, deixando regos entre leiva, e leiva.

*Leixar por Deixar.

Lema, ſ. m. Propoſiçaõ de Geometria, que he neceſſario ſer demonſtrada para demonſtrar-ſe a que ſe lhe ſegue.

Lembrador, - ora, m. f. Que lembra.

Lembrança, ſ. f. Acto da memoria. A-

pontamento para fazer lembrar. Advertencia. *Dar lembranças para alguem*, Maneira de comprimentar, que vale o meſmo que mandar dizer a alguma peſſoa que ſe lembra della. Lembrança tambem ſe toma por prenda, que ſe dá para fazer lembrar.

Lembrar, v. n. Occorrer, vir á memoria, *e então ſó ſe uſá nas terceiras peſſoas.* V. a. Fazer vir á memoria.

Lembrar-ſe, v. reſl. Trazer, ter na memoria.

Lembrete, ſ. m. Advertencia. Fig. Caſtigo.

Leme, ſ. m. *Entre nauticos*, he hum pranchaõ formado de varios madeiros, poſto ao alto nõ cadaſté do navio, e que ſe move para hum e outro lado, por meio de huns gonzos fixos, que tem os machos fixos no meſmo pranchaõ, e encaixados nas femeas, que eſtaõ fixas no cadaſte. O ferro da dobradiça, que encaixa no leme. Fig. Direcçaõ. Duas eſtrellas iguaes na Conſtellaçaõ chamada *Barca.*

Lemiſte, ſ. m. Eſtofo de lãa fino, e preto.

Lemures, ſ. m. plur. p. br. *Entre os Antigos eraõ* as almas, que eppareciaõ de noite.

Lençaria, ſ. f. Todo o tecido de linho, ou de algodaõ.

Lenço, ſ. m. Lençaria. Pedaço de lençaria ordinariamente quadrado para alimpar o roſto, ou para affoar. As mulheres uſaõ tambem de lenços com varias feições para cobrir a garganta, &c.

Lençol, ſ. m. O meſmo que Lançol. *Acho melhor orthographia a primeira, por ſer o lençol huma peça feita de lenço de que ſe uſa nas camas, &c.*

Lenda, ſ. f. Vida de algum ſanto eſcrita.

Lendea, ſ. f. O ovoſinho de certos inſectos. *Ordinariamente diz-ſe dos peolhos.*

Lendeaço, ſ. m. Lendea já bem formada.

Lendeoſo, adj. Que tem lendeas.

Lenha, ſ. f. Madeira para o fogo.

Lenhador, ſ. m. O que vai cortar, ou fazer lenha ao mato.

Lenhaõ, ſ. m. Embarcaçaõ antiga.

Lenheiro, ſ. m. O meſmo que Lenhador.

Lenho, ſ. m. Pedaço, ou tronco cortado da arvore, e ſem ramos, nem folhas. O páo da arvore. Fig. Embarcaçaõ.

Lenhoſo, adj. De lenho. Duro como lenho.

Lenidade, ſ. f. Brandura.

Lenir, v. a. por Abrandar.

Lenitivo, adj. Que abranda, que mollifica. Como ſubſt. Lenitivo *ſignifica* allivio.

Lenimento, ſ. m. Remedio para fazer unturas. *Melhor* Linimento.

Lenitivo, adj. Que ſerve para fazer unturas.

Lenocinio, ſ. m. Acçaõ de attrahir mulheres para fim obſceno. O officio de alcovitar.

Lentamente, adv. De vagar, a pouco e pouco.

Lentar, V. Lentejar.

Lente, ſ. m. Que lê. Cathedratico. ſ. f. Vidro optico.

Lentejar, v. a. Fazer lento. v. n. Fazer-ſe lento.

Lentejoula, ſ. f. Peça eſferica, muito pequena, de prata, ou ouro fino, ou falſo para adorno de veſtidos, &c.

Lenteiro, ſ. m. Chaõ muito embebido de agua.

Lenteza, ſ. f. Vagar, com que ſe faz alguma couſa. Fig. Moderação.

Lenticular, ſ. m. Inſtrumento de cirurgia.

Lentilha, ſ. f. Legume bem conhecido. Fig. Sarda, ou outra qualquer nodoa, ou mancha vermelha, que vem ao roſto. Lente pequena, *na optica*. Muſgo, que ſe cria á flor da agua.

Lentilhoſo, adj. Sardento, que tem lentilhas no roſto.

Lentiſco, ſ. m. Arvore, *por outro nome*, Aroeira.

Lento, adj. Hum pouco humido. Vagaroſo.

Lentura, ſ. f. Humidade do que eſtá lento. Vagar.

Léo, ſ. m. (T. pleb.) O meſmo que Lazer. V. Leaõ.

Leoa, ſ. f. A femea do Leaõ. (com ô fechado).

Leonado, adj. De côr de leaõ, quaſi ruſſo.

Leonculo, ſ. m. Leaõ pequeno.

Leoneira, ſ. f. A caverna do leaõ.

Leoneza, ſ. f. por Leoa.

Leonica, ſ. f. p. br. Epitheto de huma vêa debaixo da lingua.

Leonino, adj. de Leaõ. *Leonino* ſe diz do verſo, que tem conſoantes na ceſura, e no fim. *Leonino* ſe diz da ſociedade, em que os commodos todos ſaõ de hum, e os incommodos do outro.

Leopardo, ſ. m. Nome de huma féra.

Lépido, adj. p. br. Engraçado, agradavel, galante.

Lépra, ſ. f. Sarna de coſtras pretas, e brancas muito fêas, acompanhada de extremada comichaõ, e que corroe a carne.

Leproſo, adj. Que tem lepra.

Leque, ſ. m. Abanico com varetas de ſeda, ou de papel, que ſe abre, e fecha, e uſaõ delle ordinariamente as mulheres. Moeda da Aſia, de valor equivalente a quinze mil réis.

Ler, v. a. Pronunciar bem, ou mal as palavras de huma eſcritura. Fig. Expôr, explicar huma Sciencia. Enſinar. *Ler em alguem*, Conhecer o ſeu interior, o ſeu *intento*.

Lérdo, adj. Groſſeiro, ſem arte. Pezado, *fallando das couſas*.

Lerna, ſ. f. Eſta palavra he o nome de hum lago. Uſamos della, quando fallamos de quem padece, e ſoffre muitas deſventuras, e então dizemos *huma lerna de deſventuras*.

Leſaõ, ſ. f. - ões no plur. Ferida, golpe. Damno, que conſiſte na venda, ou compra por mais, ou menos do que a couſa vale. Fig. Offenſa.

Leſiria, V. Lezira.

Leſma, ſ. f. Inſecto como o *caracol*, mas ſem concha.

Leſnordeſte, ſ. m. Dá-ſe eſte nome ao vento medio entre o Nordeſte, e o Leſte.

Léſo, adj. Offendido, ou phyſica, ou moralmente.

Leſte, ſ. m. Vento do Oriente, a que por outro nome chamaõ Levante, ou do Levante.

Leſtes, adj. ſing., e plur. Prompto, expedito, a ponto de... *Fallando de navio*. V. Leſto.

Leſto, adj. Deſembaraçado, deſpejado, preparado.

Leſtras, ſ. f. plur., e

Leſtres, ſ. f. plur. Herva, a que em Latim chamaõ *Juncus odoratus*.

Lethal, adj. Moral. *Uſado dos Poetas*.

Lethalmente, adv. Mortalmente. *Uſado dos Poetas*.

Lethargia, ſ. f. Somno profundo com febre lenta, *doença*.

Lethargico, adj. p. br. De lethargia.

Lethargo, ſ. m. V. Lethargia. Eſquecimento, desleixo a reſpeito do que he de obrigaçaõ.

Letra, ſ. f. Caracter do alphabeto, que repreſenta os ſons, ou as modificações dos ſons. Letreiro, inſcripçaõ. As palavras, ou verſos, que ſe acompanhaõ com muſica. No plur. Sciencia. *Saber muita letra*, ſer vivo, ardiloſo. *Letra aberta*, ordem paſſada a favor de alguem para ſe lhe dar o dinheiro, que pedir.

Letradamente, adv. Como homem de letras.

Letrado, ſ. m. Homem de letras, que eſtudou, que tem eſtudos. Advogado, que defende as cauſas em Juizo.

Letradice, ſ. f., ou

Letradura, ſ. f. V. Litteratura.

Letreiro, ſ. m. Inſcripçaõ.

Letria, ſ. f. O meſmo que Aletria.

Leva, ſ. f. (T. Naut.) Acçaõ de levantar ancora para fazer-ſe á véla. *Entre Militares*, Conducçaõ de recrutas.

Levaçaõ, ſ. f. - ões no plur. Inchaço.

Levada, ſ. f. Torrente de agua. Acçaõ de levar.

Levadenta, ſ. m. ch. Reprehenſaõ aſpera. Mordedura.

Levadia, ſ. f. p. l. Movimento do mar, quando eſtá empolado.

Levadiço, adj. Que ſe póde levantar, ou levar para outra parte.

Levado, adj. Levedado, part. de Levar. *Levado* ſe diz do dente abalado, e mais alto que os outros.

Levador, - ora, m. f. Que leva.

Levadura, ſ. f. Fermento, que ſe deita no paõ.

Levantado, part. de Levantar. Alto, ſublime. Rebellado. *Levantadas* na Architectura ſe diz das obras formadas linealmente com luz, e ſombra.

Levantador, - ora, m. f. Que levanta. *Levantador*, Inſtrumento de que uſaõ os cirurgiões nas fracturas do craneo para levantar os oſſos.

Levantadura, ſ. f., e

Levantamento, ſ. f. Acçaõ de levantar, ou de levantar-ſe. Eſforço, *fallando da voz.*

Levantante, adj. *No Braſaõ* diz-ſe do animal repreſentado em pé.

Levantar, v. a. Erguer o que eſtá cahido. Fazer mais alto o que eſtá baixo. Pôr a prumo. Edificar. Reedificar. Fig. Dar honras. Amotinar. Pôr em agitaçaõ. Excitar. Suſcitar. *Levantar cabeça*, Adquirir bens, fortúna, &c. *Levantar da ſua cabeça*, Inventar por aleivoſia. *Levantar o tempo*, Serenar-ſe.

Levantar-ſe, v. refl. Pôr-ſe em pé. Sahir donde eſtava, *fallando da caça.* Creſcer, *fallando de plantas.* Fig. Rebellar-ſe.

Levante, ſ. m. A parte do naſcente. *Eſtar de levante*, Eſtar para ir-ſe, eſtar ſem aſſento.

Levantiſco, adj. Do Levante.

Levanto, ſ. m. Acçaõ de levantar-ſe a caça.

Levar, v. a. Tranſportar de huma para outra parte. Guiar, conduzir. Tirar. Deſmembrar. Roubar.

Levar-ſe, v. refl. Deixar-ſe guiar. Mover-ſe. Ir. Apparecer, *fallando do ſol.*

Leuçaõ, ſ. m. - ões no plural. Caſta de rede para peſcar.

Leucophlegmacia, ſ. f. Hydropeſia univerſal.

Leucophlegmatico, adj. Doente de Leucophlegmacia.

Leve, adj. Que tem pouco pezo. Fig. Ligeiro. Leviano. Mal fundado. De facil digeſtaõ.

Leves, ſ. m. pl. *Na Altenaria*, Roſes.

Levedar, v. a. Fermentar a maſſa do paõ.

Levedo, adj. p. br. Levedado.

Levemente, adj. Com ligeireza, com liviandade.

Leveza, ſ. f. Falta de gravidade, pouco pezo. Inconſideraçaõ.

Levi, ſ. m. ult. l. Hum dos filhos de Jacob. Delle ſe formou huma das doze Tribus do povo Judaico, chamada *Tribu de Levi.*

Leviandade, ſ. f. Falta de ponderaçaõ, inconſtante.

Leviathaõ, ſ. m. - ães no plur. Monſtro marinho.

Levidade, ſ. f. Leveza, pouco pezo.

Levidaõ, ſ. f. - ões no plur. Leveza. Leviandade.

Levigar, v. a. - guei. Alizar, polir. Fazer ſubtil.

Levita, ſ. m. Sacerdote Judaico. Tambem hoje ſe toma pelo Sacerdote.

Levitico, ſ. m. He hum dos livros do Pentateuco.

Lexicographo, ſ. m. Author de Diccionario.

Lexicon, ſ. m. *Palavra Grega.* He o meſmo que Diccionario.

Lexivia, ſ. f. Qualquer agua ſalina, carregada por lavagem dos ſaes, de que abundaõ os vegetaes.

Lexivioſo, adj. De lexivia.

Lezira, ſ. f. Terra, que os rios alagaõ, quando trasbordaõ.

Lhama, ſ. f. Eſtofo de fio de ouro, ou prata batida, muito luſtrozo.

Lhanamente, adv. Com ſingeleza.

Lhaneza, ſ. f. Singeleza, ſinceridade.

Lhano, adj. Singelo, ſincero.

Lhe, variaçaõ do pronome *Elle*, e he equivalente *a elle, a ella.*

Lia, ſ. f. O meſmo que Borra.

Liaça, ſ. f. Molho. Palhas, em que ſe envolvem os vidros mettidos em caixões para naõ quebrar-ſe.

Liaçaõ, ſ. f. - ões no plur. V. Liame.

Liadouro, ſ. m. Pedra com cabeça reſaltada para ligar outra parede.

Liage, ſ. m. Lençaria muito groſſa.

Liame, ſ. m. (T. Naut.) Madeira das curvas, com que ſe liaõ por dentro as peças do coſtado do *navio.*

Liança, ſ. f. Atadura. *Fig. Alliança.*

Liar, v. a. Atar.

Liar-ſe, v. reſl. Alliar-ſe. Unir-ſe por amiſade. Aparentar-ſe. Cingir-ſe, travar-ſe com outrem.

Libaçaõ, ſ. f. - ões no plur. Ceremonia de provar, offerecer ao Nume, e derramar o vinho, ou outro licor nos ſacrificios gentilicos.

Libanarioto, ſ. m. Planta.

Libar, v. a. Fazer libaçaõ. *Fig.* Tocar com os beiços. Provar. *Offerecer. Uſado dos Poetas.*

Libello, ſ. m. Expoſiçaõ feita em artigos ao Juiz, e por eſcrito do que o Author demanda ao Reo.

Liberal, adj. Largo em dar, e gaſtar.

Liberalidade, ſ. f. Qualidade de liberal.

Liberaliſar, v. a. Dar com liberalidade.

Liberalmente, adv. Com liberalidade.

Liberdade, ſ. f. Faculdade da alma, pela qual póde fazer, ou deixar de fazer alguma couſa. Faculdade de poder fazer ſem reſponſabilidade o que naõ he contra as leis. O eſtado do que naõ he ſujeito a pai, do que naõ tem obrigaçaõ de familia, &c. Alforria. Soltura do prezo.

Libertaçaõ, ſ. f. - ões no plur. Acçaõ de libertar.

Libertador, - ora, m. f. Que liberta.

Libertar, v. a. Dar liberdade. Soltar do cativeiro.

Libertar-ſe, v. reſl. Pôr-ſe em liberdade.

Libertinagem, ſ. f. Vicio de Libertino.

Libertino, adj. *Entre os Romanos* era o meſmo que *Liberto*. Hoje he o meſmo que *Impio*. Fig. Mal morigerado, de vida diſſoluta.

Liberto, adj. Livre, forro, que ſahio da eſcravidaõ.

Libidinoſamente, adv. Com impudicicia.

Libidinoſo, adj. Impudico, laſcivo.

Libitina, ſ. f. Morte. *Uſado dos Poetas.*

Libongo, ſ. m. *Em Angola* he huma peça de tecido de canamo quadrada, que tem tres quartas de vara por lado, e corre como moeda.

Libra, ſ. f. Nome de varias moedas antigas. Pezo de doze onças entre os Pharmaceuticos. Signo celeſte.

Libraçaõ, ſ. f. - ões no plur. Movimento de hum corpo ſobre o centro até ficar em equilibrio.

Librança, por Livrança.

Librar, v. a. Pôr em equilibrio. Fig. Suſtentar. Fundar.

Libré, ſ. f. ult. l. Veſtido uniforme, que os Amos daõ aos lacaios.

Librea, ſ. f. V. Libré. Fig. Ornato, cobertura ſemelhante.

Libreo, ſ. m. V. Lebreo.

Liça, ſ. f. Campo cercado de teia para torneios, &c. Fig. Batalha, duello.

Liçada, ſ. f. Liça.

Liçaõ, ſ. f. - ões no plur. Expoſiçaõ de doutrina pelo Lente. O que o diſcipulo deve dar ſabido. Leitura. O que ſe lê. Fig. Documento.

Licate, por Alicate.

Licença, ſ. f. Permiſſaõ. Approvaçaõ. Iſençaõ, que ſe conſegue do ſerviço. Fig. Abuſo da liberdade.

Licenciado, part. de Licenciar. Licenciado ſe diz do ſujeito, que nas Univerſidades foi approvado nos exames das Concluſões magnas, e Exame privado, e tomou o grão que chamaõ *de Licenciado.*

Licenciamento, ſ. m. Acçaõ de dar o grão de Licenciado.

Licenciar, v. a. Dar licença. Deſpedir do ſerviço.

Licenciar-ſe, v. reſl. Deſpedir-ſe. Tomar liberdades.

Licencioſamente, adv. Contra as regras. Deſenfreadamente.

Licencioſo, adj. Que excede o que he licito. Deſenfreado, deſaforado.

Liceo, ſ. m. Na Grecia era a Aula, onde ſe enſinavaõ as Sciencias. Hoje ſe toma no meſmo ſentido.

Lichinaçaõ, ſ. f. m. - ões no plur. Por eſte nome ſe entende na Cirurgia o remedio applicado nas feridas com perda de ſubſtancia.

Lichino, ſ. m. Fios torcidos que ſe mettem nas feridas.

Licitamente, adv. De huma maneira licita.

Licito, adj. Que he permittido pelas leis.

Licor, V. Liquor.

Licorne, ſ. m. V. Unicornio.

Liços, ſ. m. plur. Os fios da tea.

Liçranço, ſ. m. Reptil mais comprido que a minhoca, e venenoſo.

Licor, ſ. m. *Entre os Romanos* era hum dos executores da juſtiça que hiaõ adiante do Conſul, e Proconſul com hum molho de varas, e a machadinha, aquelle para açoutar, e eſta para dar pena de morte aos delinquentes.

Lida, ſ. f. Trabalho, fadiga. Lide.

Lidado, part. de Lidar. Muito trabalhoſo.

Lidador, - ora, m. f. Que lida.

Lidar, v. a. Peleijar, *antigamente.* Lutar, trabalhar.

Lide, ſ. m. Peleija, *antigamente.* Litigio.

*Lidimar, por Legitimar.

*Lidimo, por Legitimo.

Lido, part. de Ler. Que tem liçaõ, erudiçaõ.

Lidroſo, adj. Que he çujo. Diz-ſe do velo, ou lãa.

Lienteria, ſ. f. (T. Med.) Doença, Fluxo do ventre, em que ſe lançaõ as comidas ſem ſe digerirem.

Liga, ſ. f. Atilho, com que ſe ataõ as mêas. Peça do calçaõ, que ſerve de unillo com fivela á perna da parte do joelho. Alliança entre Principes, Potencias, ou Eſtados. Miſtura de metaes.

Ligadura, ſ. f. Acçaõ de ligar. Atadura para ligar. Uniaõ natural.

Ligame, ſ. m. O meſmo que Ligamen.

Ligamen, ſ. m. Impedimento que tem o que eſtá caſado com huma mulher para naõ caſar outra.

Ligamento, ſ. m. *Na Anatomia*, he o nervo que liga as juntas dos membros do corpo, &c.

Ligar, v. a. Atar. Fig. Prender. Obrigar. Miſturar, *fallando de metaes*. *Ligar as figuras*, na Muſica he paſſar hum riſco ſobre ellas.

Ligeiramente, adv. Com ligeireza, com agilidade.

Ligeiro, adj. Agil, veloz. *A' ligeira*. Sem comitiva, ſem couſa, que faça embaraço, ſem pompa, &c.

Ligio, adj. *Na Juriſprudencia*, Que deve certa preſtaçaõ particular ao Senhor.

Liguſtro, ſ. m. V. Alfena.

Ligeireza, ſ. f. Qualidade de Ligeiro.

Lila, ſ. f. Eſtofo de lãa fina, e luſtroſo.

Lilio, ſ. m. V. Lirio. Flor bem conhecida. Inſtrumento de aço para deſbaſtar ferro, e madeira.

Lima, ſ. f. Fructa da eſpecie do limaõ, bem conhecida.

Limadamente, adv. Com perfeiçaõ, correctamente.

Limador, ſ. m. Que lima. Fig. Que aperfeiçoa.

Limadura, ſ. f. Acçaõ de limar. Limalha.

Limalha, ſ. f. O pó, que cahe do metal, ou madeira limada.

Limaõ, ſ. m. -ões no plur. *Fruta conhecida*, v. a. Deshaſtar, alizar com a lima. Tirar o limo. Fig. Gaſtar, conſumir inſenſivelmente.

Limataõ, ſ. m. - ões no plur. Eſpecie de lima, de que ſe ſervem os eſpingardeiros, e ferreiros.

Limbo, ſ. m. O lùgar, onde ás almas dos Juſtos, que morriaõ *antes* da vinda do Meſſias, eſperavaõ pela Redempçaõ, e onde eſtaõ as das crianças, que morrem ſem baptiſmo. *Na Aſtronomia* a extremidade do globo do Sol, ou *da lua*.

Limeira, ſ. f. Arvore, que dá as limas.

Liminar, ſ. m. Mais proprio que Lamiar.

Liminar, adj. Que ſe põe no principio.

Limitaçaõ, ſ. f. - ões no plur. Acçaõ de limitar. Reſtricçaõ. Excepçaõ.

Limitadamente, adv. Com limitaçaõ. Modicamente.

Limitado, adj. Modico, parco. Certo, aprazado. Part. de

Limitar, v. a. Aſſignar limite, termo. Aprazar tempo, &c. Exceptuar. Reſtringir.

Limitar-ſe, v. reſl. Naõ exceder.

Limite, ſ. m. Termo, onde acaba huma terra, &c. Termo de duraçaõ, ou de qualquer couſa.

Limniades, ſ. f. plur. p. br. Nynfas, que preſidem ás flores, e prados.

Limo, ſ. m. Eſpecie de muſgo, que

se cria nos tanques, &c. No plur. Purgações precedentes ao parto das mulheres, quando está proximo.

Limoada, s. f. *Menos uſual que* Limonada.

Limoeiro, s. m. Arvore, que dá o limaõ. Huma das cadêas em Lisboa, e he a maior.

Limonada, s. f. Bebida feita de agua, acuçar, e çumo de limaõ.

Limonadeiro, s. m. O que faz, e vende limonada.

Limoniades, s. f. pl. b. br. O meſmo que Lymniades.

Limonio, s. m. Planta.

Limoſo, adj. Que tem limo.

Limpamente, adv. Com aceio. Perfeitamente.

Limpar, v. a. O meſmo que Alimpar.

Limpeza, s. f. Qualidade de limpo. Aceio.

Limpido, adj. Criſtalino, puro.

Limpo, adj. Que naõ eſtá çujo. *Limpa de mãos* ſe diz do que he fiel na ſua adminiſtraçaõ, que naõ recebe peitas.

Linagem, por Linhagem.

Linaria, s. f. p. br. Herva, cujas flores ſe parecem com as do linho.

Lince, s. m. Animal de viſta muito aguda.

Linda, s. f. Limite, que divide os campos.

Lindamente, adv. Com lindeza.

Lindar, v. a. Dividir, e marcar campos, &c. Confinar, eſtar contiguo.

Lindeza, s. f. Qualidade de lindo.

Lindo, adj. Formoſo. Fig. Enfeitado, elegante, bello.

Lineamentos, s. m. plur. Feições.

Lingoa, e melhor

Lingua, s. f. Parte carnoſa, que ſe move dentro da boca. Linguagem, idioma. Fig. Porçaõ de terra, ou de mar. *Lingua de fogo*, Labareda. *Tomar lingua*, Informar-ſe. *Lingua da balança*, O fiel, o ponteiro que moſtra o equilibrio.

Lingua-cervina, s. f. Herva, *por outro nome*, Douradinha.

Lingua-de-vacca, s. f. Herva.

Linguado, s. m. Peixe conhecido.

Linguagem, s. f. Idioma, lingua. Eſta palavra per ſi ſó em certos ſentidos ſignifica idioma materno, do paiz. *Linguagens* na Grammatica, ſaõ as Conjugações dos Verbos.

Linguaraz, adj. Paroleiro, que falla muito.

Linguarazmente, adv. Como quem falla muito.

Linguareiro, adj. Que falla muito, que tudo diz, que naõ póde guardar ſegredo.

Linguerraõ, s. m. -ões no plur. Peixe de Cezimbra. Eſpecie de marifco comprido.

Lingueta, s. f. Peça de metal em alguns inſtrumentos de ſopro, que ſerve de cortar o vento. Peça que ſahe da caixa do morteiro pequeno. Peça das fechaduras, que ſahe dellas por meio da chave, quando ſe fecha a porta, a gaveta, &c. e ſe recolhe, quando ſe abre.

Linguete, s. m. (T. Naut.) Peça de páo, ou de ferro, com que ſe talha que naõ deſande o cabreſtante, embebendo-a nas moſſas deſſe.

Linguiça, s. f. Carne de porco com alguma gordura mettida em huma tripa delgada, e poſta a curar. Lingua de porco curada.

Linha, s. f. Fibra de linho torcida para cozer. *Na Geometria*, Quantidade longitudinalmente extenſa. *Linha* ſe toma pelo equador. Fileira de ſoldados, Serie de aſcendentes, ou

deſcendentes. Traço, ou raſgo do pincel. *Náos de linha*, Náos de guerra. *Linhas da maõ*, Os riſcos formados pela natureza na palma da maõ.

Linhaça, ſ. f. Semente do linho.

Linhagem, ſ. f. Linha dos deſcendentes de hum tronco, ou progenitor commum.

Linhagiſta, ſ. m. por Genealogiſta.

Linhal, ſ. m., ou

Linhar, ſ. m. Terra plantada de linho.

Linheiro, -a, m. f. Que trafica em linho.

Linho, ſ. m. Planta fibroſa, que preparada, e fiada, do fio ſe fazem linhas para cozer, e ſe tecem lençarias. Oito arrateis de linho fazem o que chamaõ huma *pedra de linho*.

Linhó, ſ. m. ult. l., e mais uſual

Linhol, ſ. m. O fio, com que o çapoteiro coze os çapatos.

Linimento, ſ. m. Remedio externo, que ſerve para untar, e esfregar alguma parte do corpo.

Lió, ſ. m. ult. l. Feixe.

Lioz, adj. Diz-ſe da pedra de cantaria branca, que ſe lavra para edificios ricos.

Lipes, ou Lipis. Pedra Lipis he o vitriolo azul.

Lipiria, ſ. f. *Na Medicina* he epitheto de huma febre da eſpecie das malignas.

Lipote, ſ. m. Moeda de Moçambique.

Lipothymia, ſ. f. *Na Medicina*, Falta de eſpiritos.

Liptotes, ſ. f. Figura, pela qual ſe diz menos do que queremos ſignificar.

Liqueſcer, v. n. *que ſó tem terceiras peſſoas*. Fazer-ſe liquido.

Liquidaçaõ, ſ. f. -ões no plur. Acçaõ de liquidar. Averiguaçaõ.

Liquidar, v. a. Fazer liquido, derreter. Fig. Averiguar o eſtado das contas, para ſaber o que ſe deve, o que ſe lucra, &c. e qualquer couſa.

Liquido, adj. Fluido. *Liquida* ſe diz da letra que junta com outra perde o ſom claro, que tem.

Liquor, ſ. m. Bebida eſpirituoſa. Fluido.

Lira, ſ. f. Eſpuma congelada que ſe cria na borra do vinho. V. Lyra.

Lirico, V. Lyrico.

Lirio, ſ. m. Flor. V. Lilio. *Na Fortificaçaõ*, Ferro de tres pontas, que no fundo das cóvas tem as eſtacas poſtas nellas para maltratarem os que lá cahirem.

Lis, V. Liz.

Liſamente, adv. Com liſura.

Liſar, v. a. *Na Tinturaria*, Voltar a peça, que eſtá no banho a tingir-ſe.

Lisbonina, ſ. f. Diz-ſe da *moeda* de 6400 réis.

Liſim, ſ. m. Racha, veio nas pedreiras.

Liſiria, ſ. f. V. Lezira.

Liſo, adj. De ſuperficie igual, ſem altos, nem baixos. Fig. Que naõ tem lavor, que naõ he bordado. Sincero, que naõ uſa de reſolhos. Sem artificio.

Liſongear, v. a. Adular. Fig. Fazer impreſſaõ agradavel, deleitar.

Liſongear-ſe, v. refl. Dar-ſe por bem pago. Approvar.

Liſongeiro, adj. Que diz liſonjas, que uſa dellas.

Liſonja, ſ. f. Demaſiada complacencia em dar louvores. Fig. Deleite. *No Braſaõ*, Figura de quatro lados iguaes, que diſtaõ igualmente, com dous angulos obtuſos, e dous agudos.

Liſonjar, v. a. por Liſongear.

Liſonjaria, ſ. f. Acçaõ de Liſongear.

Liſonjear, v. a. V. Liſongetr.

Liſonjeiro, adj. V. Liſongeiro.

Liſta, ſ. f. Rol.

Liſtaõ, ſ. m. - ões no plur. Fita larga. *Entre carpinteiros*, Eſpecie de regoa para medir.

Liſtar, v. a. por Aliſtar.

Liſtra, ſ. f. Riſca de alto abaixo no eſtofo de côr diverſa do chaõ delle.

Liſtrar, v. a. Fazer liſtras no eſtofo.

Liſura, ſ. f. Igualdade da ſuperficie que naõ tem altos, e baixos. Fig. Sinceridade, ſingeleza.

Litaõ, ſ. m. - ões no plur. O caçaõ pequeno, e ſeco, *peixe*.

Litargirar, V. Lithargirar.

Litargirio, ſ. m. Melhor Lithargirio.

Lite, ſ. f. V. Lide.

Liteira, ſ. f. Cadeira aſſentada ſobre varaes com aſſentos fronteiros, e levada por duas beſtas.

Liteireiro, ſ. m. Que guia a liteira.

Liteiro, ſ. m. Lençaria groſſa para ſacos, &c.

Literal, adj. Conforme á letra.

Literalmente, adv. No ſentido literal.

Literario, adj. De letras, concernente ás letras, ſciencias, &c.

Literato, adj. Dado, applicado ás letras, que profeſſa letras, *diz-ſe das peſſoas*.

Lithargirar, v. a. Falſificar as bebidas eſpirituoſas com lithargirio.

Lithargirio, ſ. m. Materia, que toma a feiçaõ de pequenas laminas, (a que muitos chamaõ pedras ſimilhantes á prata) brilhantes, ſemitranſparentes, as quaes ſe fórmaõ, quando ao afinar a prata no cryſol com chumbo, eſte ſe eſcorifica, e eſcorifica comſigo os outros metaes ligados com a prata. Preparaçaõ de chumbo, de que ſe uſa para falſificar as bebidas eſpirituoſas.

Lithocola, ſ. f. Cóla para ſoldar pedras, feita de claras de ovos com pez, e pó de marmore.

Litholito, ſ. m. Ramificaçaõ petrea no mar, em cujos poros vivem animaes.

Lithographo, ſ. m. Que eſcreve, e trata de pedras.

Lithographia, ſ. f. Deſcripçaõ de pedras.

Lithologia, ſ. f. Parte da Hiſtoria Natural, que trata das pedras.

Lithontribon, ſ. m. Remedio para quebrar, e reſolver a pedra da bexiga.

Lithontriptico, adj. Que tem a virtude de quebrar, e reſolver em areas a pedra da bexiga.

Litigante, part. a. de

Litigar, v. n. - gui. Andar em litigio com alguem ſobre alguma couſa. Fig. Contender.

Litigio, ſ. m. Pleito, demanda judicial.

Litigioſo, adj. Que anda em litigio, ſobre que ſe litiga. Demandiſta, amigo de pleitos.

Lituo, ſ. m. Entre os Romanos trombeta, de que ſe uſava na guerra. Eſpecie de baculo dos ſeus Augures.

Liturgia, ſ. f. Miniſterio publico nas ceremonias, e ritos da Igreja.

Liturgico, adj. de Liturgia, concernente a liturgia.

Liturgiſta, ſ. m. Compilador de Liturgias, o que eſcreve ſobre ellas.

Livel, ſ. m. Inſtrumento, de que os Mathematicos ſe ſervem para ſaber ſe hum plano eſtá horiſontalmente bem lançado. Inſtrumento de pedreiros para examinar ſe as paredes eſtaõ direitas. V. Nivel.

Livelar, e outros, V. Nivelar, &c.

Liviano, e outros, V. Leriano.

Livido, adj. p. br. De côr de chumbo.

Livor, ſ. m. Nodoa livida cauſada de pizadura.

Livra, ſ. f. V. Libra. Na ſignificaçaõ

de certa moeda eſte he mais ordinariamente uſado.

Livrador, - ora, m. f. Mais uſual Libertador.

Livramento, ſ. m. Acçaõ de livrar, ou de livrar-ſe. Diligencia para livrar-ſe.

Livrança, ſ. f. Eſcrito pelo qual ſe faz pagamento nas theſourarias.

Livrar, v. a. Salvar de qualquer mal, e antigamente pagar. V. n. Eſcapar. *A bom livrar*, com muita fortuna, iſto he, com o menor mal que lhe poſſa vir, com o menor damno, ou mal que lhe poſſa acontecer.

Livraria, ſ. f. Caſa, onde eſtaõ livros.

Livre, adj. Que naõ eſtá ſujeito, nem conſtrangido. Salvo de perigo. Deſobrigado. Abſolvido. Que tem liberdade.

Livreiro, ſ. m. O que trafica em livros.

Livremente, adv. Com liberdade. Sem temor.

Livrinha, ſ. f. Genero de moeda.

Livro, ſ. m. Volume de cadernos de papel impreſſos, ou manuſcriptos. Parte de hum livro em que elle ſe divide.

Livrocio, ſ. m. Dois jogos ganhados no jogo da garatuza.

Lixa, ſ. m. Peixe de pelle muito aſpera. Pelle do meſmo peixe.

Lixivia, ſ. m. O meſmo que Lexivia.

Lixo, ſ. m. A immundicia da caſa, quando ſe varre.

Liz, ſ. m. Aſſim ſe chama em França a aſſucena. *As lizes*, ſaõ as armas de França, que conſtavaõ de tres aſſucenas.

Lizamente, adv. Outros eſcrevem Liſamente.

Liziria, ſ. f. V. Lezira.

Lizo, adj. Outros eſcrevem Liſo.

Ló, ſ. m. Tecido muito fino. *Paõ de ló*, maſſa de farinha, açacur, e ovos. *Entre nauticos*, metade do navio da quilha para hum dos lados.

Loa, ſ. f. *No Drama* he hum prologo, em que ſe louva a obra. *Fig.* Louvor, ou diſcurſo em louvor.

*Loado, por Louvado.

Loanda, ſ. f. Chamaõ ao eſcorbuto, *mal de Loanda*.

Loba, ſ. f. A femea do Lobo. Veſtidura antiga roçagante. Veſtido clerical. Veſtido de luto antigamente. *Fig.* Meretriz.

Lobagante, ſ. f. Caſta de lagoſta de côr de leaõ.

Lobaz, ſ. m. (T. baixo) Grande lobo.

Lobeto, ſ. m. Aſſim chamaõ *no Minho* ao ferro que pega no veio onde encaixa o rodizio.

Lobinho, ſ. m. Lobo pequeno. Caſta de tumor.

Lobishomem, ſ. m. Homem doudo, que anda correndo de noite, ulvando como lobo, e maltrata os que o encontraõ. Crê o vulgo erradamente que ſe converte em lobo.

Lobo, ſ. m. Animal feroz. Conſtellaçaõ de vinte e nove eſtrellas. Jogo de mininos.

Lóbo, ſ. m. (com ó aberto) *Na Anatomia* he o meſmo que porçaõ molle de alguma viſcera.

Lobrego, adj. Eſcuro, triſte.

Lobrigador, ſ. m. Explorador, vigia.

Lobrigar, v. a. - guei. Ver ao longe ſem diſtinguir o que he em razaõ da diſtancia.

Locaçaõ, ſ. f. - ões no plur. *Na Cirurgia*, Acçaõ de locar. *Entre Juriſtas*, Aluguel.

Local, adj. Pertencente a hum lugar.

Localmente, adv. De hum lugar para outro.

Locar, v. a. - quei. Tornar a pôr o oſſo no ſeu lugar.

Lochial, adj. Dos lochios.

Lochios, ſ. m. plur. Evacuaçaõ de ſangue, e humor, que ſahem da matriz immediatamente depois do parto.

Locotenente, por Lugartenente.

Locuçaõ, ſ. f. - ões no plur. Modo de fallar.

Locuſta, por Gafanhoto.

Locutorio, ſ. m. O lugar, onde ſe falla ás Religioſas entre grades.

Lodaçal, ſ. m. O meſmo que Lamaçal.

Lodaõ, ſ. m. - ões no plur. Herva, *por outro nome*, Loto.

Lodo, ſ. m. Terra çuja, e molhada.

Lodoſo, adj. De lodo. Çujo de lodo.

Loeſſudueſte, por Oeſſudoeſte.

Logarithmico, adj. De Logarithmo. Concernente a Logarithmo.

Logarithmo, ſ. m. Número tomado em progreſſaõ arithmetica, correſpondente a outro tomado em progreſſaõ geometrica.

Logica, ſ. m. Arte que enſina a penſar exactamente.

Logical, adj., e

Logico, adj. Concernente a logica. Como ſubſ. O que ſabe logica.

Logo, adv. Sem demora. Por tanto.

*Logo, ſ. m. por Lugar.

Logogripho, ſ. m. Enigma de palavra.

*Logotenente, por Lugartenente.

Lograçaõ, ſ. f. - ões no plur. Acçaõ de lograr, e de ſer logrado. Engano com equivoco.

Logrador, - ora, ou Logradeira, m. f. Que logra.

Logradeira, ſ. f. Engano com equivoco.

Logradouro, ſ. m. Chaõ que ſerve para eſterqueira, e outros uſos.

Lograr, v. a. Poſſuir, gozar alguma couſa. Enganar com equivoco.

*Logreiro, por Uſurario.

Logro, ſ. m. (com ó fechado) Logradeira. *Antigamente*, Uſura.

Loja, ſ. f. Caſa onde ſe vende. Caſa terreas. Pateo coberto de caſas nobres.

Lomba, ſ. f. Ladeira.

Lombada, ſ. f. V. Lombo. Pancada.

Lombar, adj. *Na Anatomia*, Epitheto de huma vea, que tem muitos ramos. Pertencente aos lombos.

Lombo, ſ. m. A parte poſterior, e lateral do ventre inferior. *Lombo de livro*, he a parte oppoſta ao aparo das folhas, por onde ſe julga do ſeu volume. *Lombo de porco*, he a carne ſem oſſo tirada do eſpinhaço.

Lombriga, ſ. f. Verme que ſe cria nos inteſtinos.

Lombrigueira, ſ. f. Herva.

Lombudo, adj. Que tem grande lombo.

Lona, ſ. f. Lençaria de linho, e eſtopa muito groſſa.

Longal, adj. Epitheto de huma caſtanha da melhor qualidade que as rebordãas.

Longamente, adv. Por longo tempo.

Longanimidade, ſ. f. Conſtancia de animo.

Longarela, adj. (T. baixo) Muito alto de corpo.

Longe, adv. Em conſideravel diſtancia. Muito. *De longe*, Ha muito tempo.

Longe, adj. Que eſtá em conſideravel diſtancia. *Eſtou longe diſſo*, Naõ tenho tençaõ de o fazer, &c. *Longes*, na Pintura, diz-ſe dos objectos que ſe repreſentaõ diſtantes da viſta. *Tem longes*, Tem apparencias. *Longes*, Noticias remotas.

Longevo, adj. De muita idade.

Longimano, adj. Que tem mãos compridas.

Longimetria, ſ. f. Parte da Mathematica, que enſina a medir as diſtancias.

Longinquo, adj. Que eſtá longe.

Longiſſimo, ſup. de Longe.

Longitude, ſ. f. *Na Geographia* he a diſtancia em que o lugar eſtá de hum meridiano, por onde ſe começáõ a contar as diſtancias.

Longo, adj. Comprido. Fig. Que dura muito. *Syllaba longa*, na Grammatica, he aquella que ſe pronuncia em dobrado tempo, do que a breve. *Longa* na Muſica ſe diz de huma nota que ora vale quatro compaſſos, ora dous, conforme os tempos.

Longor, ſ. m. Comprimento. Diuturnidade.

Longueiraõ, ſ. m. -ões no plur. Melhor que Linguẽiraõ.

Longura, ſ. f. O meſmo que Longor.

Lontra, ſ. f. Animal amphibio.

Looch, ſ. m. *Na Pharmacia* he hum electuario dulcificante.

Loquacidade, ſ. f. Qualidade viciosa de loquaz.

Loquaz, adj. Que falla muito.

Loquéla, ſ. f. V. Locuçaõ.

Loquete, ſ. m. No Minho, e outras Provincias he o meſmo que Cadeado pequeno.

Lorica, ſ. f. Melhor que

Loriga, ſ. f. Saia de malhas, armadura feita de corrẽas de couro.

Loro, ſ. m. A corrẽa do eſtribo, que o ſoſtem, e prende á ſella. Qualquer corrẽa de atar. Corrẽa de açoutar.

Loſna, ſ. f. Herva medicinal; chamada tambem Abſyntho.

Lota, ſ. f. Lugar para onde trazem o peſcado para ſe orçar o que deve pagar.

Lotaçaõ, ſ. f. - ões no plur. Acçaõ de lotar. Número lotado.

Lotar, v. a. Taxar, ou avaliar o número. Miſturar vinhos, &c.

Lote, ſ. m. Taxa, ou eſtimaçaõ do número. Qualidade, ſorte das couſas, ſuperior, ou inferior.

Loto, ſ. m. O meſmo que Lodaõ.

Louça, ſ. f. Toda a caſta de vaſos de barro groſſeiro, ou fino.

Louçainha, ſ. f. Veſtidos de feſta. Adorno de veſtido.

Loucamente, adv. Sem *juizo*, *ſem ſiſo*.

Louçania, ſ. f. Gala, *luſtre*. Louçainha.

Louçaõ, adj. - ãos no plur. De gala, cuſtoſo. Bem trajado, Graciоſo, engraçado.

Louceira, ſ. f. A que vende louça.

Louceiro, ſ. m. O que faz, ou vende louça.

Louco, adj. Que naõ tem juizo. *Doudo*. Inconſiderado. Temerario.

Loucura, ſ. f. Falta de ſiſo, de juizo: doudice.

Lourar, v. a. Fazer de côr *loura*.

Loureiro, adj. Traveſſo, inquieto.

Loureiro, ſ. m., e

Louro, ſ. m. Arvore bem conhecida. Fig. *Entre Poetas*, Coroa de louro.

Louro, adj. De côr loura, entre alvo, e côr de ouro, ou rubra.

Louſa, ſ. f. Lagem. Forro de pedra, ou azulejos, &c. da parede toſca. Louza de macaçote, *Forro de argamaça*.

Louvadeus, ſ. m. Eſpecie de gafanhoto de pernas compridas. Nome de hum peixeſinho.

Louvado, part. de Louvar. *Juiz louvado*, he o que as partes eſcolhem para julgar de algum negocio. *Louvado*, como ſubſt. a peſſoa a quem ſe incumbe a deciſaõ de alguma duvida, &c.

Louvador, - ora, m. f. Que louva.

Louvamento, ſ. m. Sentença do Juiz louvado.

Louvaminha, s. f. Louvor lisongeiro.
Louvaminheiro, adj. Que he amigo de louvaminhas.
Louvar, v. a. Gabar, dar louvores.
Louvar-se, v. refl. Estar pela sentença do Juiz louvado.
Louvavel, adj. Que merece louvor.
Louvavelmente, adv. De huma maneira louvavel.
Louvor, s. m. Elogio, gabo, palavras em final de approvação.
Loxa, s. f. Aguamel, bebida.
Loxodromio, adj. Que serve de calcular o rumo do navio.
Lua, s. f. Planta.
Luar, s. m. O claraõ da lua.
Luba, s. f. V. Lula.
Lubishomem, V. Lobishomem.
Lubricar, v. a. -quei. *Na Medicina*, Soltar o ventre.
Lubrico, adj. Escorregadiço. *Na Medicina* se diz do ventre que obra facilmente.
Luçaõ, s. m. -ões, no plur. Nome de huma casta de rede de pescar.
Lucasse, s. m. Especie de juramento entre os Cafres, que consiste em tomar o innocente peçonha, porque se crê que ella naõ lhe faz mal, e só sim ao culpado, que por essa razaõ naõ a toma.
Lucerna, s. f. Candea. Nome de hum peixe do mar, que tem a lingua phosphorica.
Lucido, adj. p. br. Luzente. Transparente. *Lucido* se diz do intervallo em que o delirante, ou o doudo torna ao uso da razaõ.
Lucifer, s. f. A estrella de Venus. O cabeça dos Anjos rebeldes.
Lucina, s. f. Nome que os Poetas daõ á Lua.
Lucio, s. m. p. br. Certo peixe de rio.
Luco, por Bosque.

Lucrar, v. a. Ganhar.
Lucrativo, adj. Que dá lucro.
Lucro, s. m. Proveito, ganho.
Lucroso, adj. O mesmo que Lucrativo.
Luctifico, adj. *Estre Poetas*, Que causa lucto.
Luctuoso, adj. Funebre, triste, que causa tristeza. *Luctuosa* se diz da Peça que por morte de algum Paroco, &c. fica para o Bispo, onde ha esse costume.
Lucubraçaõ, s. f. -ões no plur. Vigilia do que estuda. Fig. Obra que se compõz á luz da véla, com vigilias.
Ludibrio, s. m. Escarneo, desprezo. Fig. Objecto de desprezo.
Ludibrioso, adj. De ludibrio, feito, ou dito por ludibrio.
Ludo, por Jogo.
Ludrico, adj. De divertimento, de jogo.
Lufalufa, s. f. (T. vulg.) Grande pressa.
Lufada, s. f. Refega de vento. Fig. Frequencia. Multidaõ.
Lugar, s. m. Espaço occupado, ou que póde occupar-se. Fig. Vagar. Passagem de alguma obra, ou author. Dignidade, posto, graõ. Vez. Povoaçaõ de poucos moradores.
Lugarejo, s. m. } Lugar pequeno.
Lugarete, s. m. }
Lugartenente, s. m. O que faz as vezes de outrem.
Lugubre, adj. Triste, funebre, de lucto.
*Luita, por Luta.
Lula, s. f. Peixe como choco.
Lumbago, s. m. (T. Med.) Especie de rheumatismo agudo.
Lume, s. m. Fogo. Luz. *Lumes de pintura*, As côres mais vivas. *Lume d'agua*, Superficie della.
Lumiar, v. a. por Allumiar.
Lumiar, s. m. Entrada da porta.
Lumieira, s. f. Fresta para dar luz. Lampadario de castiçaes. Perilampo, insecto.

Luminador, por Illuminador.

Luminar, v. a. por Illuminar.

Luminar, adj. Que dá luz.

Luminar, s. m. - ares no pl. Astros.

Luminaria, s. f. Tudo que dá luz. *Luminarias* se diz das luzes, que se põem de noite por occasião de festividades nas janellas, &c.

Lumizo, adj. Que dá luz. Que reflecte a luz. Fig. Que illustra a razão, o ponto de que se trata. Resplandecente.

Lunar, adj. Da lua, concernente á lua.

Lunar, s. m. Signal nascido no corpo.

Lunaria, s. f. Herva.

Lunario, s. m. O calendario, que conta por luas.

Lunatico, adj. O mesmo que Aluado.

Luneta, s. f. Peça da custodia, onde se põe a Hostia consagrada. Fresta oval nas paredes, ou abobadas para dar luz. Oculo de hum vidro com seu caixilho.

Lupa, s. m. *Entre alveitares*, doença que sobrevem aos cavallos nas mãos.

Lupanar, s. m. Casa pública de deshonestidade.

Lupanga, s. f. *Entre os Chefes* he huma meia espada.

Luparo, s. m. V. Lupulo.

Lupia, s. f. p. br. *Na Cirurgia* inchação redonda nas partes nervosas, e fecas procedida de deslocação, &c.

Lupulo, s. m. Planta, *por outro nome*, pé de gallo.

Lurgo, s. m. Nome de hum passarinho de côr verde.

Lusbel, s. m. O chefe dos demonios.

Lusco e Fusco. Modo de fallar do vulgo, para significar o espaço de tempo em que o dia vai escurecendo.

Lusiadas, s. f. plur. O Titulo do Poema de Camões, em que canta as acções heroicas dos Portuguezes na India.

Lustração, s. f. - ões no plur. Sacrificio de purificação entre os Gentios, por crime, ou impureza.

Lustral, adj. De Lustração.

Lustrar, v. a. Fazer lustração, *entre os pagãos*. Illustrar. Dar lustro. V. n. Luzir, resplandecer.

Lustre, s. f. Luz, que reflecte de alguma cousa liza, e polida. Lampadario de vidros crystallinos, e adiamantados.

Lustrilho, s. m. Droga de lãa lustrosa.

Lustro, s. m. Espaço de cinco annos entre os Romanos.

Lustrosamente, adv. Com lustre.

Lustroso, adj. Que tem lustre. Esplendido.

Luta, s. f. Exercicio, em que hum pega a braço com outro para lançallo ao chaõ.

Lutador, s. m. Que luta.

Lutar, v. n. Travar-se de *braços* para lançar ao chaõ. V. a. *Na Chimica*, he cobrir o vaso de vidro com terra pingue.

Luto, s. m. Vestido, que se traz por morte de alguem em signal de dôr. Fig. Magoa, sentimento por morte de alguem.

Lutoso, adj. Coberto de luto.

Lutulencia, s. f. Lodo.

Lutulento, adj. Cheio de lodo.

Lutuoso, V. Luctuoso.

Luva, s. f. Peça de ponto de mêa, ou de pellica para cobrir as mãos. *Luva de caire* he a que tem feiçaõ de hum saquinho, e serve para alimpar as bestas. *Ferro de luva* saõ tres ferros com seus aneis, que servem para guindar. Fig. *Luvas*, no plur. he o que se costuma dar por premio de algum serviço a alguem.

Luveiro, s. m. O que faz luvas.

Luxo, s. m. Gasto demasiado, ostentação.

Luxuria, ſ. f. Nome geneſico de tudo o que he impudico.

Luxuriante, adj. *No Hiſtorio Natural* ſe diz da planta, cujas flores tem mais folhas, do que devem ter.

Luxuriar, v. a. Mover á luxuria.

Luxurioſamente, adv. Por luxuria, impudicamente. Fig. Com luxo.

Luxurioſo, adj. Impudico.

Luz, ſ. f. A materia, que emana do corpo luminoſo. Fig. Corpo que dá luz. *Dar á luz*, Publicar. *Falando de mulheres*, Parir.

Luzeiro, ſ. m. Aſtro, eſtrella.

Luzente, part. a. de Luzir.

Luzerna, ſ. f. O meſmo que Lumieira.

Luzidamente, adv. Com luzimento.

Luzidio, adj. Que luz, que reſplandece.

Luzido, adj. Pompozo, brilhante, bem aceado.

Luzimento, ſ. m. Esplendor. Grande aceio.

Luzir, v. n. Dar luz. Fig. Brilhar, ter luſtre. Medrar, creſcer.

Ly, ſ. m. Medida itineraria de trezentos paſſos na India.

Lycantrophia, ſ. f. (T. Med.) Doença procedida de melancolia.

Lyceo, ſ. m. Aula, academia. Era propriamente a aula, onde Ariſtoteles enſinava em Athenas.

Lycio, ſ. m. Nome que os Poetas dáõ ao ſol.

Lydio, adj. Era antigamente o quinto modo, ou tom na Muſica. *Pedra lydia*, Pedra de toque.

Lyeo, ſ. m. *Entre os Poetas* toma-ſe pelo vinho, por ſer hum dos Epithetos de Bacho.

Lympha, ſ. f. Liquido ſubtil, e aqueo dos vazos lymphaticos. *Entre Poetas* Agua.

Lymphar, v. a. *Na Medicina*, Lavar em agua.

Lymphatico, adj. Concernente á lympha.

Lymphatico, adj. Concernente á lympha.

Lyncurio, ſ. m. Pedra preciosa.

Lyra, ſ. f. Inſtrumento muſico da antiguidade. No plur. Compoſiçaõ poetica de cinco verſos.

Lyrico, adj. Concernente á lyra.

Lyſimachia, ſ. f. Herva medicinal.

M.

M. Duodecima Letra do Alphabeto Portuguez, e a nona das conſoantes. Na conta Romana vale mil. Vale hum milhaõ quando tem huma riſca horiſontal por cima.

Má, Terminaçaõ femin. de Máo.

Maca, ſ. f. Cama de lona, onde dormem os marinheiros, pendente de cordas.

Maça, ſ. f. Inſtrumento de ferro, ou de páo, era hum cabo com grande cabeça.

Macabeos, ſ. m. plur. Titulo de hum dos Livros da Eſcritura Sagrada, que que contém a hiſtoria de ſete Varões nomeados deſte nome.

Macaco, ſ. m. Animal conhecido. Maquina de levantar pezos.

Macacoa, ſ. f. (T. baixo) Doença grave.

Macaçote, ſ. m. Herva, por outro nome, Barrilha.

Maçada, ſ. f., e

Maçadura, ſ. f. Pancada de maça. Fig. Pancadas dadas com páo.

Maçamé, ſ. m. Laſtro de pedra, e betume nas ciſternas, &c. (T. Naut.) Cordoalha do navio.

Maçanorda, ſ. f. Migalhas de biſcouto.

Maçãa, ſ. f. Fruta conhecida. Cabeça onde ſe émbebe o eſpigaõ da folha da eſpada. *Fallando do roſto*, A parte ſuperior das faces. *Maçaã de anafega*, Fruto da arvore deſte nome. *Maçãa de cypreſte*, O fruto deſta arvore. *Maçãa do peito* he a carne da parte do principio, e do fim do peito do boi, ou vacca. *Maçãa de eſcaravelho*, ſe diz de huma como bola, que eſtes inſectos fazem do excremento.

Maçaõ, ſ. m. - ões no plur. Maço grande de calcar eſtacas.

Maçanetas, ſ. f. Remates que ſe põem nas grades dos leitos, das janellas, &c. da feiçaõ de piramides, ou de maçãas.

Maçapaõ, ſ. m. - ães no plur. Doce feito de amendoas, farinha de trigo, ovos, &c.

Maçapé, ſ. m. O talo do beijoim, ou reſina parecida com o beijoim.

Maçar, v. a. Piſar com maça. Dar maçada com páo.

Macareo, ſ. m. *Na Aſia* dizem do impeto violento com que enchem, e vaſaõ os rios. *No Braſil* dizem Pororóca.

Maçarico, ſ. m. Ave. Canudo, de que ſe ſervem os ourives, com que ſopraõ o lume da candea para a peça de filagrana, que querem ſoldar. Chama-ſe tambem *maçarico* o macho da lebre, que tem huma mancha branca na teſta.

Maçaroca, ſ. f. Eſpiga do milho. O linho, que ſe aſſenta na roca para fiar de huma vez. *Na Artilheria*, *huma maçaroca de morrões*, he hum feixe delles. *Maçarocas* he tambem o nome de huns queijos, que ſe fazem em Torres Vedras do feitio de maçarocas.

Macarraõ, ſ. m. - ões no plural. Genero de maſſa em fios mais groſſos que os da aletria.

Maçarronio, adj., e

Macarronico, adj. Burlesco, de palavras Portuguezas alatinadas.

Maçayo, ſ. m. Eſtofo de lãa, e ſeda.

Macea, ſ. f. p. br. Gamela, ou pia de porcos.

Maceira, ſ. f. Arvore fructifera, que dá as maçãas. Vaſo da nora, onde deſpejaõ os alcatruzes a agua, que dahi corre pelos canos.

Maceiro, ſ. m. Bedel, porteiro da maça.

Macella, ſ. f. Herva, e flor *deſte nome*. *Macella gallega*, herva, *por outro nome* Amaranto. *Macella de Saõ Joaõ*, *por outro nome* Hypericaõ.

Macenaria, ſ. f. por Marcenaria.

Maceraçaõ, ſ. f., e

Maceramento, ſ. m. Acçaõ de *macerar*.

Macerar, v. a. Deitar algum corpo de molho para tirar-lhe alguma parte, &c. Machucar para *extrahir-lhe* o ſucco. Mortificar.

Maceta, ſ. f. Maça de ferro, de que uſaõ os Canteiros.

Macete, ſ. m. Maço de páo, de que uſaõ os carpinteiros, e outros officiaes mecanicos.

Machacaz, adj. (T. baixo.) Que já he muito creſcido, que já naõ he minino.

Machachetas, ſ. f. Dixes, bonitos.

Machadada, ſ. f. Pancada, ou golpe de machado.

Machadinha, ſ. f. Machado pequeno.

Machado, ſ. m. Inſtrumento de ferro com feiçaõ de cunha, no alvaõ

do qual ſe embebe hum cabo, e tem varios uſos, para cortar lenha, desbastar madeira, &c.

Machafemea, ſ. f. Bizagra de duas peças, em que andaõ as portas, e janellas.

Machaõ, ſ. m. - ões no plur. (T. baixo) Diz-ſe da mulher, que em robuſtez, e nos modos he parecida com hum homem, e tem o deſembaraço proprio delle.

Machatins, V. Matachins.

Macheiro, ſ. m. O ſovereiro que ainda naõ eſtá perfeitamente creſcido.

Machete, ſ. m. Eſpada curta, que tem fio, e cota. Viola pequena. Deſcante.

Machiar, v. n. Fazer-ſe eſteril, *fallando das plantas.* Tem ſó terceiras peſſoas.

Machiavellico, adj. Que pertence ao machiavelliſmo.

Machiavelliſmo, ſ. m. Syſtema de Machiavello, eſpirito conforme aos principios deſte Eſcritor politico. Conducta aſtuciosa, perfida, particularmente em negocios politicos.

Machiavelliſta, m. f. Que ſegue as maximas de Machiavello.

Machiavello, ſ. m. Dizemos do homem fino, e que ſem attenção ao que he honeſto procura os ſeus fins, que he *hum Machiavello.*

Machieiro, ſ. m. O meſmo que Macheiro.

Machinho, ſ. m. ditmin. de Macho. Viola pequena.

Macho, ſ. m. Mulo, ou mu, o macho da eſpecie muar. Peça que encaixa na femea da dobradiça, ou em qualquer tubo, &c. Inſtrumento com que os marcineiros fazem concava a parte, que cortaõ com elle. O animal que fecunda a femea. Em algumas terras chamaõ a *cirez* macho. *Aſſucar macho*, he o que eſtá bem limpo.

Machoa, ſ. f. (T. baixo) V. Machaõ.

Machoca, ſ. f. (com ó aberto) O trabalho de trilhar o trigo.

Machorra, adj. f. Eſteril, maninha. *Diz-ſe da ovelha.*

Machucar, v. a. - quei. Eſmagar com as mãos. Pizar hum pouco. Comprimir.

Machucho, adj. Diz-ſe da peſſoa que he madura em idade. Fig. Eminente em riquezas, erudiçaõ, virtude, ſaber, &c.

Maciço, adj. Solido, que naõ he oco. Cheio, entulhado.

Macicote, ſ. m. Tinta feita de alvaiade calcinado para pintar.

Macilento, adj. Deſcarnado.

Macio, adj. Brando ao tacto. Suave.

Macis, ſ. m. A caſca interior da moſcada.

Maço, ſ. m. Inſtrumento de ferro, ou de páo, como martello. Porçaõ de peças atadas juntamente. O ferro com que ſe bate á porta.

Macomeira, ſ. f. Eſpecie de palmeira. *O ſeu fruto he eſtomacal.*

Macone, ſ. m. Peixe.

Maçorral, adj. Groſſeiro, toſco.

Macrocoſmo, ſ. m. O grande mundo.

Macuaria, ſ. m. *Na Aſia*, Habitaçaõ de peſcadores.

Macula, ſ. f. O meſmo que Mancha, nodoa.

Macular, v. a. Manchar.

Macuma, ſ. f. *No Braſil* a eſcrava que acompanha a ſenhora pela rua. De ordinario chamaõ lá Mucambas.

Madama, ſ. f. He palavra derivada do Francez, de que hoje ſe uſa no eſtilo familiar por *Senhora.*

Madeira, ſ. f.

do o que he páo, ou de páo.

Madeiramento, ſ. m. Toda a madeira de huma caſa.

Madeirar, v. a. Aſſentar a madeira de huma caſa.

Madeiro, ſ. m. Tronco cortado de arvore, e ainda toſco.

Madeixa, ſ. f. Porçaõ de ſeda, linho, ou linhas, que naõ eſtá diſpoſta em meada. Fig. *Madeixas*. Cabellos.

Madorna, ſ. f., e

Madorra, ſ. f. Melhor Modorra.

Madraçal, ſ. f. *Na Aſia*, Caſas de apoſentadoria.

Madraçaria, ſ. f. Ocioſidade, falta de applicaçaõ.

Madracear, v. a. Naõ trabalhar, viver ociosamente.

Madraceraõ, - ona, m. f. - ões no pl. Muito ocioſo, grande madraço.

Madraço, adj. Ocioſo, que naõ ſe applica.

Madrafan, ſ. m. Moeda de Cambaia.

Madraſta, ſ. f. Mulher casada com vivo, a quem ficáraõ filhos da primeira mulher, e a reſpeito deſtes he que ſe diz madraſta.

Madre, ſ. f. Utero. Leito do rio. *Antigamente* Mãi. Titulo de Freiras. (T. Naut.) Páo que atraveſſa a eſcotilha. O madeiro principal do leme. Cabo delgado, que ſe enfia pelas lebres dos exercitarios. Madre-pia. V. Piamater.

Madreperola, ſ. f. p. br. Concha, em què ſe geraõ as perolas.

Madrepora, ſ. f. p. br. Corpo petreo, e marinho, parecido com ramos de arbuſtos.

Madreſilva, ſ. f. Arbuſto vulgar, e a flor delle.

Madria, ſ. f. Diz-ſe *mar de madria* do que eſtá hum pouco alterado.

Madrigal, ſ. m. Poema lyrico.

Madrinha, ſ. f. A mulher, que vai tocar na criança, que ſe baptiſa, a que aſſiſte á noiva na Igreja, a huma mulher, ou minina que recebe o criſma, &c. Fig. A que patrocina.

Madrugada, ſ. f. O tempo, que precede ao amanhecer. Fig. Anticipaçaõ.

Madrugador, - ora, m. f. Que madruga.

Madrugar, v. a. - gueî. Acordar cedo. Fig. Anticipar-ſe em vir, ou fazer antes do tempo devido.

Maduraçaõ, ſ. f. V. Amadurecimento.

Maduramente, adv. Com madureza.

Madurar, v. a., e

Madurecer, v. a., e n. V. Amadurecer.

Madurez, ſ. f., e *mais uſual*

Madureza, ſ. f. O eſtado de perfeiçaõ dos fructos ſaſonados. Fig. Perfeiçaõ do juizo, do entendimento, &c.

Maduro, adj. Que ſe ácha *no eſtado* de madureza.

Mafamede, ſ. m. Medida que he meio caixaõ de Angelim, dos que vem da Aſia.

Maganaõ, ſ. m. Grande magano.

Maganear, v. n. Haver-ſe, ou proceder como maganão.

Maganeira, ſ. f., e

Maganice, ſ. f. Acçaõ de magano.

Magano, adj. Vil. De ordinario ſe toma por laſcivo, impudico. Malicioſo.

Magarefe, ſ. m. Que mata, e eſfola as rezes.

Mageſtade, ſ. f. Soberania, grandeza. Excellencia, ſublimidade. Tratamento que ſe dá aos Monarcas.

Mageſtoſamente, adv. Com mageſtade.

Mageſtoſo, adj. Que tem mageſtade; que inſpira reſpeito, veneraçaõ.

Magia, ſ. f. p. l., e

Magica, ſ. f. Arte de obrar couſas prodigioſas por virtude natural, ou

por industria, e tambem por effeitos diabolicos. Donde lhe vem os epithetos de *Natural*, *artificial*, e *diabolica*.

Magico, adj. Que sabe magica. (Ordinariamente se toma por feiticeiro) Que produz effeitos prodigiosos.

Magisterio, s. m. Qualidade de mestre. Exercicio, sciencia de mestre. *No Chimica*, Operação, com que se aperfeiçoão as partes homogeneas de algum, corpo.

Magistrado, s. m. *Em Roma antigamente* erão os que tinhão emprego civil, ou militar. *Hoje* Ministro de Justiça, Officio de Magistrado.

Magistral, adj. De Mestre. *Magistral* nas Cathedraes he o Conego que tem obrigação de ensinar Theologia, &c.

Magistralmente, adv. Como Mestre. Fig. Decisivamente.

Magistrando, s. m. Que está para ter o grão de Mestre.

Magnanimidade, s. f. Grandeza de animo.

Magnanimo, adj. De grande animo, bizarro, de alma grande.

Magnate, s. m. Pessoa principal, senhor, potentado.

Magnesia, s. f. Terra branca, que se precipita das aguas mãis do nitro, e do sal marinho, por meio do alkali fixo.

Magnete, m. ; ou f. O mesmo que Iman.

Magnetico, adj. Que tem virtude de attrahir.

Magnetismo, s. m. Força de attrahir do iman, ou magnete.

Magnificação, s. f. - ões no plur. Acção de magnificar.

Magnificador, - ora, m. f. Que magnifica.

Magnificamente, adv. Com magnificencia.

Magnificar, v. a. - quei. Engrandecer com honras, dignidades, &c. Exagerar louvando.

Magnificencia, s. f. Grandeza.

Magnificentissimo, sup. de

Magnifico, adj. Que obra com grandeza. Em que ha grandeza.

Magnitude, s. f. *Entre os Astronomos*, Grão em que se dividem as estrellas.

Magno, adj. Grande. *Magna ordinaria*, antigamente na universidade de Coimbra se dizia do acto de conclusões sobre materia pratica de consciencia.

Mago, s. m. Sabio. Feiticeiro.

Magoa, s. f. Mancha de pizadura. Fig. Mancha de vicio, &c. Dôr d'alma, que trasborda pelos olhos, e semblante.

Magoar, v. a. Fazer mancha, ou pizadura com dôr. Fig. Macular. Causar afflicção. *Magoar a honra*, Offendella.

Magoar-se, v. refl. Fazer cousa, que lhe cause dôr. Affligir-se. Exprimir a dôr da alma.

Magote, s. m. Número de pessoas, ou de cousas juntas.

Magreira, s. f. , e

Magrem, s. f. (entre os rusticos) ou

Magreza, s. f. Falta de carnes.

Magro, adj. Que não he gordo, falto de carnes.

*Maguer, adv, por Não obstante, a pezar. Parece derivado do Francez *Malgré*.

Maguste, s. m. Castanhas assadas. Fogueira para assallas.

Mahometano, adj. Que segue a Lei de Mafoma.

Mahometismo, s. m. A seita de Mafoma.

Mái. V. depois de Manhoſo.

Maia, ſ. f. *Antigamente*, Dama, donzella. Feſta que ſe fazia nos principios do mez de Maio contando, e dando deſcantes, e deitando hum minino, e huma minina na meſma cama, aos quaes cantavaõ huma canção á maneira de epithalamio. Ainda hoje ſe conſervaõ reſquicios deſtas feſtas enfeitando-ſe de flores raparigas, com o nome de *Maias*, que ſe põem nas ruas, e eſtradas, e pedindo aos que paſſaõ alguma dadiva. Fig. Mulher muito enfeitada.

Majarroma, ſ. f. (T. Naut.) Vela triangular de navio, que do maſtareo do velacho vem ter á ponta do gurupés.

Mainata, ſ. m. *Na Aſia* o meſmo que Lavandeiro.

Mainça-, ſ. f. Remate do fuſo.

Mainel, ſ. m. Parapeito da eſcada. Corrimaõ.

Maio, ſ. m. O quinto mez do anno.

Maior, adj. O que excede a outro em qualquer qualidade. *Maiores*, Os Antepaſſados. *Pôr-ſe ás maiores com alguem*, Levantar-ſe contra alguem, deſobedecer-lhe. *Dizer por maior*, naõ dizer miudamente tudo.

Maioral, ſ. m. O primeiro, o cabeça a que outros eſtaõ ſubordinados.

Maioria, ſ. m. Exceſſo, ou vantagem de huma couſa á outra.

Maioridade, ſ. f. Idade de vinte e cinco annos.

Maiordomo, ſ. m. V. Mordomo *mais uſual.*

Maiormente, adv. Principalmente.

Maiorſinho, adj. Hum pouco maior.

Mais, adv. Delle nos ſervimos para indicar, que huma couſa excede a outra em alguma qualidade, comparando-a com outra. Além. Antes. *Por de mais*, Por naõ poder ſer por menos, por naõ poder deixar de ſer, contra vontade, inutilmente. *O mais*, O reſto. *Os de mais*, A maior parte.

Maisquerer, v. a. Querer antes huma couſa do que outra.

Maiuſculo, adj. Diz-ſe da letra, ou do caracter capital.

Maiz, ſ. m. Milho groſſo.

Mal, ſ. m. Nome generico de tudo o que cauſa damno, ruina, ou deſtruiçaõ, e he contrario ao bem. Doença. Infortunio.

Mal, adv. Diverſamente do que deve ſer. Apenas, com difficuldade. *Eſtar mal com alguem*, Eſtar deſavindo com alguem, ter quebrado a amiſade. *Dizer mal de alguem*, Fallar contra elle, contra a ſua reputaçaõ, &c. *Eſtar mal huma acçaõ*, Ser indecente, impropria *da idade*, do ſexo, &c.

Mala, ſ. f. Saco em que ſe leva fato, cartas, &c. indo de jornada.

Malacacheta, ſ. f. O meſmo que Talco.

Malacceito, adj. comp. Malquiſto, malrecebido de alguem.

Malacia, ſ. f. Calmaria.

Malacondicionado, adj. De má condicaõ. Que eſtá mal accommodado. Que teve má ſorte.

Malafeiçoado, adj. De más feições. Fig. De más inclinações.

Malafortunado, adj. Infeliz.

Malagueiro, por Fanqueiro.

Malagueta, ſ. f. Droga aromatica, que entre os Pharmaceuticos he conhecida com o nome Latino *Grana Paradiſi*. Pimenta conhecida com eſte nome no Braſil.

Malandante, adj. Infeliz, de má ventura.

Malandrim, ſ. m. Velhaco, vadio, homem máo.

Malaques, ſ. m. Moeda da India do tempo de Affonſo d'Albuquerque.

Malaqueta, ſ. f. (T. Naut.) Páo torneado, mais groſſo em húma de ſuas extremidades, que ſerve para dar volta aos cabos delgados da mareaçáõ do navio. Na roda do leme he huma como manivela, em que os homens que vaõ ao leme, fazem força para o mover. Dá-ſe tambem eſte nome ao remate do páo da bandeira, e de outros.

Malaſſada, ſ. f. Fritada de ovos.

Malaſſombrado, adj. Carrancudo, de parecer deſagradavel.

Malato, adj. Hum pouco doente, queixoſo da ſaude.

Malaventurado, adj. Infeliz.

Malavindo, adj. Deſavindo.

Malbaratar, v. a. Vender mal, por preço vil.

Malbarbado, adj. Que tem pouca barba.

Malcontente, adj. Deſcontente.

Malcorrente, adj. Mal exercitado, que tem pouca deſtreza.

Malcoſinhado, ſ. m. Bodega, onde ſe vendem comidas groſſeiras.

Malcreado, adj. De má creaçáõ, incivil.

Maldade, ſ. f. Qualidade de máo. Acçáõ má. Inclinaçáõ para o mal.

Maldiçáõ, ſ. f. -ões no plur. Imprecaçáõ contra alguem.

Maldiçoar, v. a. V. Amaldiçoar.

Maldita, ſ. f. O meſmo que Impigem.

Maldito, adj. Execrando, deteſtavel, part. irreg. de Maldizer.

Maldizente, part. a. de

Maldizer, v. a. Amaldiçoar. Dizer mal de alguem.

Maledicencia, ſ. f. Qualidade de maledico.

Maledico, adj. Que diz mal de alguem. Inclinado a dizer mal.

Maleficiado, adj. Enfeitiçado, a quem ſe fez maleficios.

Maleficio, ſ. m. O mal feito a alguem. Feitiço.

Malefico, adj. Que faz mal a alguem. Que tem inclinaçáõ a fazer mal.

Malega, ſ. f. p. br. V. Malga.

Maleitas, ſ. f. Sesões. Herva, *por outro nome* Tithymalo.

Maleiteira, ſ. f. Herva. O meſmo que Tithymalo

Maleitoſo, adj. Que tem maleitas. Sujeito a maleitas.

Malencaradamente, adv. De má cara, com roſto carrancudo.

Malencarado, adj. Que tem má cara, carrancudo.

Malengraçado, adj. Que naõ tem graça no que diz, ou no que faz.

Maleſtreado, adj. Que teve má eſtreza. Fig. Mal parecido, mal feito de corpo.

Maleta, ſ. f. Mala pequena.

Malevolencia, ſ. f. Má vontade contra outrem.

Malevolo, adj. p. br. Que tem má vontade a outrem, que lhe deſeja mal.

***Maleza**, por Maldade.

Malfadado, adj. Que tem máo deſtino, que naſceo para ſer infeliz.

Malfallado, adj., e

Malfallante, adj. Maledico. Que falla mal.

***Malfario**, por Adulterio.

Malfazejo, adj. Malefico.

Malfazente, part. a. de

Malfazer, v. a. - fiz, - feito. Fazer mal. Obrar mal. V. irreg. Conjuga-ſe como Fazer.

Malfeito, part. irreg. de Malfazer. Mal obrado, imperfeito.

Malfeitor, - ora, m. f. Que faz mal.

Malfeitoria, ſ. f. Damno. Crime.

Malferido, adj. Ferido mortalmente.

Malfurada, ſ. f. Herva, *por outro nome*, Hipericáõ.

Malga, ſ. f. Tigela para ſôpas.

Malgalante, por Máo galante.

Malha, ſ. f. Abertura no tecido da rede de peſcar. O ponto da meia. Mancha. *Malha de verdura*, Porçaõ de terra coberta de relva.

Malhada, ſ. f. Pancada de malho. Lugar onde ſe malha, e o trabalho de malhar. Cabana, onde ſe recolhe o paſtor no campo.

Malhadeiro, ſ. m. A maõ do gral.

Malhadeiro, adj. Groſſeiro; ruſtico. Que leva pancadas frequentemente para aprender.

Malhadiço, adj. Que já naõ faz caſo de pancadas, que frequentemente leva pancadas.

Malhado, part. de Malhar. Que tem manchas.

Malhador, ſ. m. Que malha.

Malhal, ſ. m. - aes no plur. Hum dos dous páos do lagar de vinho, que carregaõ ſobre o pé da uva.

Milhaõ, ſ. m. - ões no plur. Tiro de bola por alto. A bola, com que ſe joga.

Malhar, v. a. Bater com malho. Fig. *Malhar em alguem*, Teimar por perſuadir a alguem. Cenſurar fortemente de alguem.

Malheiraõ, ſ. m. - ões no plur. Jogo de rapazes, em que hum dá nas coſtas do outro, até que eſte adivinhe quantos d-dos lhe põe ſobre ellas.

Malheiro, ſ. m. Que faz malhas para as ſaias de malha.

Malhete, ſ. m. *Entre carpinteiros*, A extremidade de huma taboa dividida, e encaixada em outra. Pedaço de ferro, que ſe deita na eſpingarda onde rebenta.

Malho, ſ. m. Martello grande de ferro. *Na Volataria*, Mangoal de malhar o trigo, &c. Correa em que ſe ataõ os caſ caveis ás aves.

Malice, ſ. f. Qualidade má da ferida.

Malicia, ſ. f. Qualidade má natural. Conhecimento do mal. Intelligencia para obrar mal. Inclinaçaõ para o mal.

Maliciosamente, adv. Com malicia, por malicia. Com tençaõ de fazer mal.

Maliciôſo, adj. Que tem *malicia*. Que tem más manhas. Maligno.

Malignamente, adv. Por malignidade.

Malignar, v. a. Fazer de má qualidade, fazer maligno. V. n. Fazer-ſe maligno.

Malignidade, ſ. f. Maldade.

Maligno, adj. De má qualidade. Amigo de fazer mal. Que folga *com os* males alheios.

Maliſſimo, adj. ſup. de *Máo*.

Mallograr-ſe, v. reſl. Naõ *ſe lograr*, naõ ſe conſeguir. Naõ *ir avante*, perecer.

Malmequeres, ſ. f. Flor conhecida.

Malnaſcido, adj. Naſcido para mal, ou de baixo naſcimento.

Malo, Dizemos *alto e malo* (fraſe familiar) em lugar de dizer *ſem eſcolha*.

Malparir, v. a. Abortar.

Malquerença, ſ. f. Inimiſade, malevolencia.

Malquerente, part. a. de

Malquerer, v. a. - quiz - querido, ou malquiſto. Deſejar, ou querer mal.

Malqueria, ſ. f. Malquerença.

Malquiſtar, v. a. Fazer malquiſto, inimiſar.

Malquiſtar-ſe, v. reſl. Fazer-ſe malquiſto.

Malquiſto, part. irreg. de Malquerer.

Malſaõ, - aã, adj. - aõs, - aãs no plur. Doentio. Mal curado, que ainda naõ eſtá perfeitamente ſaõ.

Malſentido, adj. De ſentimentos máos. De ſentimentos erroneos. Que penſa mal.

Malſim, ſ. m. O que denuncia, e accuſa por officio o que ſe furta aos direitos.

Malſinação, ſ. f. - ões no plur. Acção de malſimar.

Malſimar, v. a. Denunciar. Delatar, accuſar.

Malſiſudo, adj. Sem ſiſo, que naõ tem ſiſo.

Malſoante, adj. Que ſoa mal.

Malſoffrido, adj. Inſoffrido, que naõ póde ſoffrer.

Maltez, ſ. m. De Malta. *Malteces* ſe chamaõ tambem os homens, que andaõ ao trabalho dos campos ſem domicilio certo.

Maltrapilho, adj. Esfarrapado, mal veſtido.

Maltratar, v. a. Tratar mal a alguem. Fazer *mal* a alguem. Fig. Pôr em máo eſtado as couſas.

*Maltrido, por Maltratado de golpes.

*Maltrito, por Maltratado de golpes.

Malva, ſ. f. Herva conhecida. *Malva de Hungria*, Malvaiſco ſilveſtre.

Malvadamente, adv. De hum modo malvado. Impiamente.

Malvado, adj. Perverſo, mal inclinado. Impio.

Malvaiſco, ſ. m. Herva, *por outro nome* Althea.

Malvar, ſ. m. Terra de malvas.

Malváſia, ſ. f. Eſpecie de uva. Della ſe faz o vinho conhecido com eſte nome, que ha na ilha da Madeira, em Candia, e Chio.

Malverſação, ſ. f. - ões no plur. Má adminiſtração.

Malviſto, adj. Que tem a viſta curta. Malquiſto, malacceito. Que tem pouco conhecimento.

Maluſar, v. n. Abuſar.

Mama, ſ. f. Parte, em que a natureza depoſita o leite, com que a mái amamenta os ſeus filhos.

Mamador, - ora, m. f. Que mama.

Mamal, adj. *Na Hiſt. Nat.* Que tem mamas, que cria com leite.

Mamaõ, - ona, m. f. - ões, - onas no plur. Que ainda mama.

Mamaõ, ſ. m. - ões no plur. Fruto do Mamoeiro, arvore do Braſil.

Mamar, v. a. Chupar o leite da mama. (T. familiar) Tirar, ou levar alguma couſa de alguem.

Mamentar, V. Amamentar.

Mámente, adv. De má vontade.

Mamilho, V. Mamillo.

Mamillar, adj. De mama.

Mamillo, ſ. m. Excreſcencia, que pende do peſcoço de certos animaes.

Mamma, Mammar, &c. Melhor que Mama, &c.

Mamoeiro, ſ. m. Arvore do Braſil, que dá os mamões.

Mamona, ſ. f. Semente oleoſa de hum arbuſto do Braſil.

Mamoco, ſ. m. Dia do mez lunar, *na Aſia*.

Mamote, adj. V. Mamaõ.

Mampoſta, ſ. f. Genre, que eſpera pelas ordens do Chefe, ou por alguma occaſião. *De maõ poſta*, De propoſito. A ſua diſpoſição.

Mampoſteiro, ſ. m. Homem poſto por maõ de outro para algum negocio. *Mampoſteiro dos captivos*, O que cobra os rendimentos pertencentes ao reſgate delles. *Mampoſteiro da Bulla*, O que arrecada as eſmolas della.

Mamude, ſ. f. Moeda de Surrate.

Mamudo, adj. Que tem mamas grandes.

Maná, ſ. m. ult. l. O doce orvalho, que Deos enviou em chuva aos Hebreos no Deſerto para ſeu ſuſtento. Certo ſucco purgante. Fig. O que deleita a alma.

Mana, V. Mano.

Manaçaõ, ſ. f. Acçaõ de manar.
Manada, ſ. m. Rebanho de gado groſſo.
Manadeiro, ſ. m. O meſmo que Manancial.
Manalha, ſ. f. Bando de amigos da meſma camaradagem.
Manalho, ſ. m. Diz-ſe do cavallo que tem as patas dianteiras manchadas de branco.
Manancial, adj. Que mana perennemente. (como ſubſt.) Fonte perenne.
Manancialmente, adv. Perennemente.
Manar, v. n. Correr couſa liquida. v. a. Deitar de ſi couſa liquida.
Mancal, ſ. m. Bordaõ curto ferrado nos extremos com que antigamente jogavaõ o jogo, que delle tomou o nome de *Mancaes*, que por outro nome chamavaõ *o Fito*.
Mancar, v. a. Aleijar. v. n. Ficar aleijado. Fig. Faltar.
Manceba, ſ. f. Concubina.
Mancebia, ſ. f. Idade de mancebo. Eſtado do amancebado. Caſa de proſtituiçaõ.
Mancebo, ſ. m. Moço na idade. O que ſerve por ſoldáda. Haſte com cepo para pôr a candêa.
Mancebo, adj. De moço, juvenil.
Mancha, ſ. m. Nodoa, malha, pinta.
Manchar, v. a. Pôr mancha. Pôr malha.
Mancheia, ſ. f. O que de huma vez ſe toma com a maõ.
Manchil, ſ. m. Inſtrumento de cortador de açougue. Genero de arma antiga uſada na guerra.
Manchua, ſ. f. Barco pequeno, *entre os Aſiaticos*.
Mancipaçaõ, ſ. f. V. Emancipaçaõ.
Manco, adj. Aleijado. Fig. A que falta alguma couſa.
Mancommunar-ſe, v. reſl. Ajuſtar-ſe com outro para alguma couſa, e dar auxilio para ella.

Manda, ſ. f. Diſpoſiçaõ teſtamentaria. Signal na eſcritura, que remette o leitor para alguma nota.
Mandaçarres, ſ. m. plur. *No Aſio* ſaõ os homens, que alaõ os buzios, que vaõ peſcar de mergulho as madreperolas.
Mandadeiro, adj. O meſmo que Miſſivo.
Mandado, ſ. m. Ordem *de ſuperior*. Recado.
Mandador, - ora, m. f. Que manda. Amigo de mandar.
Mandamento, ſ. m. Preceito. *Ordem*.
Mandar, v. a. Dar ordens como ſuperior. Dominar. Enviar.
Mandarim, ſ. m. *Na China*, Juiz, Letrado, Militar.
Mandarinado, ſ. m. Dignidade de Mandarim.
Mandatario, ſ. m. Executor de mandados. Que requer em *virtude de* mandato do Papa.
Mandato, ſ. m. Reſcripto do Papa para que ſe dê ao mandatario o primeiro beneficio, que vagar. *Sermaõ de Mandato*, O que ſe prega na ceremonia do Lavapés.
Mandil, ſ. m. Panno groſſo de lãa para limpar os cavallos. Avental de coſinheiros, &c. Criado, e alcoviteiro de protiſtutas.
Mandinga, ſ. f. *Entre os Africanos*, Feitiçaria.
Mandingueiro, - a, m. f. Que faz mandinga.
Mandioca, ſ. f. Raiz farinacea do Braſil, de que ſe faz a farinha, que lá ſerve de paõ.
Mando, ſ. m. Poder de mandar. Ordem, mandado.
Mandobre, ſ. f. Ferida grande.
Mandragora, ſ. f. Herva.
Mandriaõ, - ona, m. f. - ões no plur. Ocioſo. *Mandriaõ* chamaõ hoje as

mulheres a hum veſtuario largo de meio corpo, de que uſaõ por caſa.

Mandriar, v. n. Viver ocioſo.

Mandu, ſ. m. *No Braſil* he o meſmo que Manoel. Fig. Tolo.

Manduca, ſ. f. *Na Aſia*, Porta com varzea para o rio.

Manear, v. a. Mover para varios lados. Tratar algum negocio. Apalpar.

Maneavel, adj. Que ſe póde manear. Fig. Tratavel.

Manejar, v. a. Mover com deſtreza, facilidade, e arte. Fig. Adminiſtrar. Fazer obrar.

Manejo, ſ. m. Acçaõ de manejar. Adminiſtraçaõ, trato.

Manejóo, ſ. m. p. l. (com *ó* fechado) *Entre os Chinas* he o meſmo que *Commemoraçaõ* dos defuntos.

Maneira, ſ. f. Modo, eſtilo. Abertura da ſaia a hum lado.

Maneiro, adj. Facil de manear, de trazer na maõ. Leve, de pequeno vulto.

Manelo, ſ. m. A porçaõ de lãa, ou eſtopa, que ſe ata na roca para fiar.

*Manencoria, ſ. f. por Ira.

*Manencorio, adj. por Iroſo, aſſanhado.

Manente, adj. O que naõ paſſa para aula ſuperior por ficar reprovado, e continúa nas meſmas lições.

Manequim, ſ. m. Boneco de engonços.

Manes, ſ. m. plur. Divindades infernaes do Paganiſmo. *Entre Poetas* as almas dos mortos.

Maneta, V. Manita.

Maneyo, V. Meneyo.

Manga, ſ. f. A parte do veſtuario, que veſte os braços. A tromba da nuvem, que ſorve agua. Fruto da arvore Mangueira no Braſil, e na Iũdia. *Mangas de veludo*, Aves maritimas no Cabo da Boa Eſperança.

Mangaba, ſ. f. Fruta da

Mangabeira, ſ. f. Arvore do Braſil.

Mangalaça, ſ. f. Gaſa de alcouce.

Mangaõ, ſ. m. - ões no plur. (T. baixo, e moderno) Que manga.

Manganilha, ſ. f. Fraude.

Mangar, v. a. - guei. (T. baixo, e moderno) Illudir, dizer petas com ar ſerio, e grave.

Mangaz, adj. Grande entre os da ſua eſpecie. Diz-ſe dos frutos.

Mangedoura, ſ. f. Melhor Manjadoura.

Mangelim, ſ. m. *Em Goa* vale tanto como hum quilate, e hum quarto, ou cinco gráos do pezo de Portugal. *Na Coſta de Coromandel*, ſeis grãos. *Nas Minas*, ſete grãos e meio.

Mangericaõ, ſ. m. - ões no plur. Herva odorifera, e bem conhecida.

Mangerona, ſ. f. Herva conhecida.

Mango, ſ. m. O páo ſuperior do mangoal.

Mangoal, ſ. m. Inſtrumento de malhar o trigo. Compõe-ſe de dous páos, hum dos quaes eſtá prezo ao outro por huma corda, e ſe chama o mango.

Mangona, ſ. f. (T. plebeo) Preguiça.

Mangote, ſ. m. Couro, por onde paſſaõ os tirantes da ſege. Peça de cobrir os braços na armadura antiga. Peça, com que ſe zonchaõ as bombas nos navios.

Mangra, ſ. f. Liquido, que deixaõ nos frutos os nevoeiros, e he cauſa de naõ medrarem.

Mangrado, adv. Mal medrado por cauſa da mangra. *Grado, e mangrado*, he o meſmo que *Alto e malo*. V. Malo.

Mangue, ſ. m. Arvore do Braſil.

Mangueira, ſ. f. Arvore do Braſil, cujo fruto he a manga. *Mangueiras*, entre os Nauticos, ſaõ huns páos alcatroados, por onde eſcorre a agua para o mar.

Manguito, ſ. f. Peça feita de pelles, &c. para aquentar as mãos. Mangas de lençaria, que ſe veſtem por cima das mangas da camiſa. Tambem os ha de ponto de meia para ſe veſtirem na extremidade do antebraço immediata á maõ para naõ çujar os punhos das camiſas.

Mangús, ſ. m. Animal de Ceilaõ, do tamanho de hum furaõ.

Manha, ſ. f. Prenda, habilidade, qualidade. Seſtro. Ardil.

Manhãa, ſ. f. O eſpaços do dia deſde a alva até o meio dia. *A'manhãa*, No dia ſeguinte áquelle, em que eſtamos.

*Manhanimo, por Magnanimo.

*Manho, por Magno, por Pateta.

Manhoſamente, adv. Com ardil.

Manhoſo, adj. Que tem manha. Ardiloſo, aſtuto.

Mãi, ſ. f. A femea do animal a reſpeito de ſeu filho.

Mania, ſ. f. Delirio com furor, e ira. Extravagançia de juizo.

Maniaco, adj. p. br. Que tem manias.

Manicaca, adj. (T. baixo) Fraco, que naõ tem animo.

Manjadoura, ſ. f. Eſpecie de eſtrado, ſobre que ſe deita a palha, e cevada ás beſtas.

Manjalegoas, adj. (T. baixo) Que anda muito, e em pouco tempo.

Manjar, ſ. m. Comida. *Manjar branco*, Certa comida gelatinoſa.

Manjar, v. n. Comer.

Manjarufada, ſ. m. O meſmo que Mexerufada.

Maniatar, v. a. Atar as mãos.

Maniçoba, ſ. f. Guizado, que fazem no Braſil de folhas de mandioca, coſidas, &c.

Manicordio, ſ. m. V. Monocordio.

Manida, ſ. f. Eſtada.

Manifeſtaçaõ, ſ. f. - ões no plur. Acçaõ de manifeſtar, ou de manifeſtar-ſe.

Manifeſtador, - ora, m. f. Que manifeſta.

Manifeſtar, v. a. Deſcobrir, patentear. Divulgar.

Manifeſto, ſ. m. Declaraçaõ por eſcrito das cauſas por que os Soberanos movem guerras, ou fazem alguma acçaõ. *Dar ao manifeſto*, Publicar o ouro, e dinheiro, &c. em certos caſos, para naõ ſer aprehendido pelo Rei.

Manilha, ſ. f. Bracelete. Argola no jogo da argolinha. Jogo de cartas, em que os ſetes de cada naipe he a manilha, e a maior carta. Anel d'agua. No jogo do voltarete em *copas*, e *ouros* a manilha he o ſete, em *paos*, e *eſpadas*, he o dous, quando algum deſtes naipes he o trunfo.

Maninelo, adj. Tolo. Bobo. Affeminado.

Maninheż, ſ. f. Eſterilidade.

Maninho, adj. Eſteril. *Diz-ſe propriamente dos animaes.* Inculto, que naõ produz fruto.

Maniota, ſ. f. Prizaõ para prender as patas anteriores das beſtas.

Manipulo, ſ. m. A peça das veſtes ſacerdotaes, que o Sacerdote póe no braço eſquerdo quando celebra. *Entre os Romanos* era o troço, em que ſe dividiaõ as cohortes.

Manita, adj. Aleijado da maõ.

Manjua, ſ. f. Comer, alimento.

Manivella, ſ. f. Peça de ferro, que ſe embebe nos eixos, para os fazer andar melhor.

Maõ, ſ. f. - ãos no plur. Parte do corpo humano na extremidade inferior do antebraço. Poder. Lado.

Mano, - a, m. f. Termo de carinho de que uſaõ os irmãos, e cunhados hũns com os outros, e quer dizer irmaõ.

Manolho, ſ. m. O meſmo que Gavela.

Manopla, ſ. f. Luva de ferro, de que ſe uſava na armadura antiga.

Manquejar, v. a. Coxear.

Manqueira, ſ. f. O defeito de manco. Fig. Defeito, falta.

Manſamente, adv. Com manſidaõ. Sem bulha.

Manſaõ, ſ. f. - ões no plur. Apoſento.

Manſarda, ſ. f. Eſpecie de aguas furtadas.

Manſidaõ, ſ. f. - ões no plur. Brandura de genio.

Manſo, adj. Brando de genio. Amanſado. Que naõ he ſilveſtre.

Manſtrupaçaõ, ſ. f. - ões no plur. V. Onaniſmo.

Manſuetiſſimo, adj. Muito manſo.

Manta, ſ. f. Cobertor de lãa. Maquina bellica, de que uſavaõ antigamente, para cobrir-ſe dos tiros, e eraõ feitas de taboas. Rego para pôr bacello. *Manta de toucinho*, Ametade do toucinho de hum porco. — de codornizes. Rede para caçallas.

Mantar, v. a. Cavar a terra para pôr vinha.

Mantaz, ſ. m. Eſtofo de Cambaia.

Manteaçaõ, ſ. f. - ões no plur. Acçaõ de mantear, e de ſer manteado.

Manteador, ſ. m. O que mantêa.

Mantear, v. a. Pôr alguem por jogo ſobre huma manta, e lançallo ao ar repetidas vezes.

Mantedor, ſ. m. V. Mantenedor.

Manteería, e Manteeiro. Melhor que Mantieria &c.

Manteiga, ſ. f. Subſtancia gordurenta, unctuoſa, que ſe ſepara do leite batendo-o. *Manteiga de Antimonio*, ſubſtancia compoſta de acido marinho, e de regulo de antimonio. *Manteiga crua*, he a que ſe faz do requeijaõ. *Manteiga de chunbo*, Compoſiçaõ feita de alvaiade reduzido a pó muito ſubtil, fervido em vinagre, &c. *Manteiga de porco*, A banha do porco derretida.

Manteiguento, adj. Temperado com manteiga. Que ſabe a manteiga, ou tem manteiga.

Manteiguilha, ſ. f. Pomada de cheiros; compoſiçaõ feita de maçãas, gordura, e qualquer oleo cheiroſo.

Manteiro, ſ. m. Que faz mantas.

Mantelado, adj. *No Braſaõ*, Que tem manteler.

Manteler, ſ. m. *No Braſaõ*, Figura formada de duas linhas curvas, com duas pontas viradas para os lados inferiores do eſcudo, que formaõ dous meios circulos.

Mantelete, ſ. m. Veſtuario de que uſaõ os Biſpos. Manta de guerra.

Mantença, ſ. f. Suſtento, alimento. Porçaõ annual para ſuſtentaçaõ. Manutençaõ.

Mantenedor, ſ. m. O principal nas juſtas, e torneios.

*Mantens, ſ. m. plur. Toalha de meza, e guardanapos.

Mantéo, ſ. m. p. l. (com é aberto) Antigamente era peça de ornar o peſcoço. Algumas eraõ liſas, como os collarinhos de que hoje uſaõ as crianças. Capa dos Jeſuitas. Eſpecie de ſaia aberta, e juſta, de que uſaõ as mulheres do campo.

Manter, v. a. - tive, - tido. Aſſiſtir com o neceſſario para a vida. Conſervar, continuar, ſuſtentar. V. irreg. conjuga-ſe como *Ter*.

Manteudo, adj. Conſervado, ſuſtentado á ſua cuſta.

Matiatia, ſ. f. V. Mantieria.

Manticora, ſ. f. Féra.

Mantieiro, ſ. m. O que tem a ſeu cargo a guarda do que pertence á meza do Rei. V. Manteeiro.

Mantieria, ſ. f. Caſa, onde ſe guarda tudo o que pertence á meza do Rei. V. Manteeria.

Mantilha, ſ. f. Eſpecie de manto, ou de capa, de que uſaõ as mulheres. *Mantilhas*, Cogeiros de crianças.

Mantimento, ſ. m. Nome generico de todos os viveres. Manutençaõ.

Manto, ſ. m. Veſtuario de que uſaõ as mulheres, cingido á cintura, e com que cobrem a parte poſterior do corpo, da cabeça até quaſi aos pés. Capa de que uſavaõ antigamente os Reis, e hoje os Cavalleiros das Ordens Militares. Fig. Entre Poetas, *Manto da noite*, eſcuridaõ.

Manto, ſ. m. p. l. (com é aberto.) Gualdrapa curta. Veſtuario de mulher.

Manual, adj. Que ſe traz facilmente na maõ. Que ſe faz á maõ. Como ſubſt. Livro pequeno de trazer na maõ.

Manualmente, adj. Com as mãos, ou á maõ.

Manubrio, ſ. m. Cabo de páo de certas maquinas para trabalhar com ellas mais facilmente.

Manucodiata, ſ. f. Ave, *por outro nome*, Ave do Paraizo. Conſtellaçaõ de onze eſtrellas da parte do Sul.

Manucordio, ſ. m. Melhor Monocordio.

Manuducçaõ, ſ. f. - ões no plur. Acçaõ de guiar pela maõ.

Manufactura, ſ. f. Officina, em que ſe trabalha em obras de mãos. Obra de mãos.

Manufacturar, v. a. Trabalhar, ou fazer obras de mãos.

Manumiſſaõ, ſ. f. - ões no plur. (*T. Jurid.*) Alforria.

Manuſchriſti, ſ. m. Eſpecie de electuario.

Manuſcripto, adj. Que eſtá em letra de maõ.

Manuſdei, ſ. m. Emplaſtro vulnerario, reſolutivo, e corroborante.

Manuſtergio, ſ. m. A toalha, em que o Sacerdote alimpa as mãos no altar, quando as lava.

Manutençaõ, ſ. f. - ões no plur. Acçaõ de conſervar, de manter, e de ſer mantido. Deſpeza que ſe faz para a manutençaõ.

Manutencia, ſ. f. V. Manutençaõ.

Manutergio, V. Manuſtergio.

Manuzear, v. a. Apalpar muitas vezes.

Manzari, ſ. m. *No Aſia*, Cacho de cocos.

Máo, má, adj. O contrario *do bom*. Trabalhoſo. Irregular. *Prejudicial*. *Mulher má*, Meretriz. *Homem máo*, Perverſo, de más entranhas.

Maochãs, interj. (T. plebeo) Má hora.

Mappa, ſ. m. Carta Geografica, em que ſe repreſenta a figura de alguma terra, &c. Liſta.

Maquia, ſ. f. Medida de couſas ſecas: he a decima ſexta parte *de hum* alqueire. Porçaõ que os *moleiros*, e lagareiros tiraõ pelo ſeu trabalho.

Maquiar, v. a. Medir por maquias. Tirar a maquia pertencente ao moleiro, e lagareiro.

Maquim, ſ. m. Tinta negra de que uſaõ os pintores.

Maquina, ſ. f. Nome generico de qualquer engenho para obras de mechanica. Fig. Multidaõ.

Maquinaçaõ, ſ. f. - ões no plur. Acçaõ de maquinar. O que ſe maquina.

Maquinador, - ora, m. f. Que maquina. Inventor.

Maquinar, v. a. Traçar, delinear na fantasia. Inventar.

Maquinista, s. m. Que faz maquinas.

Mar, s. m. Ajuntamento das aguas, que cercaõ a terra. Fig. Grande porçaõ de couſa liquida. *De mar a mar*, De todo. De hum extremo a outro.

Marabitino, s. m. Moeda antiga. Valia 400 réis.

Marabuto, s. m. Diz-ſe da gente baixa do mar. *Entre Mouros*, Sacerdote.

Maracatim, s. m. Embarcaçaõ, de que ſe ſervem no Pará.

Marachaõ, s. m. -ões no plur. Obra de pedra, e cal na borda dos rios, para ſoſter as aguas. Montes de pedras, &c. que ſe lançaõ nos rios para os fazer de menos fundo. Coroas de area, lôdos, ou reſlingas á flor da agua.

Maracotaõ, s. m. -ões no plur. Pecego, que naſce do duraz enxertado em marmeleiro.

Maracujá, s. m. ult. l. Fruto do Braſil.

Maracutá, s. m. ult. l. Moeda de Angola. Vale dez réis, *e por outro nome* ſe chama *Macutá*.

Marafona, s. f. Meretriz.

Maranha, s. f. Porçaõ de linhas, ou fios embaraçados. Fig. Enredo.

Maranhar. O meſmo que Emmaranhar.

Marão, s. m. p. l. Mariola. Eſperto, que naõ ſe deixa enganar.

Maraſmado, adj. Que tem maraſmo.

Maraſmar, v. a. Cauſar maraſmo.

Maraſmar-ſe, v. reſl. Cahir em maraſmo.

Maraſmo, s. f. Ultimo gráo da atrophia, deſſecamento geral do corpo todo.

Maraſmodico, adj. De maraſmo, da natureza do maraſmo.

Maravalhas, s. f. plur. Aparas delgadas, que os carpinteiros tiraõ da madeira, quando á aplainaõ, &c. Fig. Fita muito eſtreita.

Maravedi, s. m. Moeda antiga.

Maravilha, s. f. Acçaõ, ou couſa extraordinaria. Flor azul. *A's mil maravilhas*, O melhor que he poſſivel.

Maravilhador, -ora, m. f. Admirador.

Maravilhar, v. a. Pôr em eſpanto.

Maravilhar-ſe, v. reſl. Admirar-ſe.

Maravilhoſamente, adv. Admiravelmente.

Maravilhoſo, adj. Que cauſa maravilha. Extraordinario.

Marca, s. f. Signal. Medida do tamanho, grandeza determinada. Fig. Caracter diſtinctivo.

Marcar, v. a. -quei. Pôr ſignal.

Marcaſita, s. f. Pedra mineral angulosa, eſpecie de pirites.

Marcavalla, s. f. Herva.

Marceiro, s. m. O que tem loja de marceria.

Marcenaria, s. f. Officio, e obra de marceneiro.

Marceneiro, s. m. Que faz obras de madeira para moveis.

Marceria, s. f. Mercadorias miudas, como fitas, linhas, alfinetes, &c.

Marceſcivel, adj. Que murcha, e dura pouco.

Margrave, s. m., e

Margravio, s. m. Titulo de alguns Principes de Alemanha.

Marcha, s. m. O caminho, que faz o exercito. *Marchas*, ſaõ humas como regoas, em que movem os pés os que trabalhaõ nos teares de fitas, &c. para fazellos trabalhar.

Marchada, s. f. O caminho que faz o exercito.

Marchante, s. m. O que trata em gado para os açougues.

Marchar, v. n. Andar. Propriamente diz-ſe dos Exercitos.

Marchesita, s. f. V. Marcasita.

Marcheta, s. f. V. Marchete. O lugar onde se pregaõ as fitas dos mantos.

Marchetar, v. a. Embutir em huma matéria pedacinhos de outra, para fazer alguma figura por adorno. Fig. Matizar.

Marchetaria, s. f. O lavor do marchetado. Obra marchetada.

Marchete, s. m. Debuxo que se abre em huma materia, e cheîo de outra embutida nelle, para fazer alguma figura.

Marcial, adj. De guerra, guerreiro.

Marcio, adj. V. Marcial.

Março, s. m. O terceiro mez do anno.

Marco, s. m. Pezo de oito onças. Pedra, que se põe para divisa dos campos.

Maré, s. f. p. l. (com é aberto) Fluxo, e refluxo das aguas do mar. Fig. Occasiaõ.

Mareaçaõ, s. f. -ões no plur. Acçaõ de marear. *Gente de mareaçaõ*, A que he necessaria para marear o navio.

Mareagem, s. f. V. Mareaçaõ.

Mareante, s. m. Homem do mar.

Marear, v. a. Fazer navegar o navio, fazendo a manobra conveniente com as cordas, vélas, &c. Fazer enjoar. Embaçar. (neste sentido he tambem v. n.) v. n. Enjoar do mar.

Marear-se, v. refl. Embaçar-se com o vapor do mar. Damnificar-se na viagem. Fig. Dirigir-se em suas acções por alguma cousa.

Marechal, V. Marichal.

Marejar, v. n. Ventar do mar com humidade. Reçumar pelos poros.

Mareiro, adj. Da parte do mar, para a terra.

Maremoto, s. m. Tremor do mar.

Maresia, s. f. Cheiro desagradavel do mar.

Mareta, s. f. Onda grande, e levantada quando o mar está bravo.

Marfim, s. m. Dente do elefante.

Margarita, s. f. Perola.

Margem, s. f. Borda, extremidade onde chega a agua do mar, ou do rio. O espaço de papel em branco nas extremidades da escritura, ou do livro impresso. *Nas sementeiras* chamaõ *margens* a terra levantada entre hum, e outro rego.

Marginal, adj. Da margem da escritura, ou do livro impresso.

Marginar, v. a. Notar á margem.

Margulhaõ. Melhor Mergulhaõ.

Mariada, s. f. *Na Asia*, quantia que paga o Gancar, quando naõ quer lavrar, e torna a mandar pôr a lanços a terra, que lhe *arrematáraõ*.

Marial, adj. Pertencente *á Virgem Santa Maria* Mãi de Deos.

Mariano, adj. O mesmo que Marial.

Maribondo, s. m. Especie de vespa grande no Brasil, que morde.

Maricaõ, m. f. Diz-se do homem, ou mulher que leva a péla.

Maricas, adj. Diz-se do homem affeminado.

Marichal, s. m. Assim se *escrevia* antigamente, e era nome de hum Official immediato ao Condestavel. Hoje *Marechal*, he hum Official inferior aos Tenentes Generaes.

Maricóla. V. Maricas.

Maridar, v. a. Dar marido. V. n. Tomar marido. Fazer os deveres conjugaes.

Marido, s. m. O homem casado a respeito de sua mulher.

Marimba, s. m. Jogo de cartas.

Marimbas, s. f. pl. Instrumento musico dos Cafres.

Marimbar, v. n. Jogar as cartas no jogo do marimba, aquelle, que as tem boas para marimbar. Fig. v. a. (T. baixo) Enganar.

Marinelo. V. Mariinelo.

Marinha, ſ. f. Praia do mar. Coſta. O lugar, onde ſe ajunta agua ſalgada para fazer ſal. Fig. Forças navaes de hum Eſtado.

Marinhagem, ſ. f. Gente da mareaçaõ. Sciencia das manobras nauticás.

Marinhar, v. a. Prover de marinhagem. Marear o navio. Fig. v. n. Subir ao alto.

Marinhareſco, adj. De marinheiro.

Marinharia, ſ. f. V. Marinhagem.

Marinhatico, adj. O meſmo que Marinhareſco.

Marinheiro, ſ. m. Que ſerve na mareaçaõ do navio.

Marinheiro, adj. Diz-ſe do navio que ſe marea commodamente.

Marinheſco, adj. O meſmo que Marinhareſco.

Marinho, adj. Do mar.

Mariola, ſ. m. O que ſe aluga para carregar.

Maripoſa, ſ. f. Joia da feiçaõ de borboleta. Borboleta.

Mariſcal, ſ. m. V. Marichal.

Mariſcar, v. n. - quei. Apanhar mariſcos.

Mariſco, ſ. m. Nome generico de todo o peixe de concha inteira, ou dividida.

Mariſqueiro, adj. Que mariſca.

Maritafede, ſ. m. Certo animal que ſe defende de quem o perſegue com as ventoſidades que ſolta.

Marital, adj. De marido. Fig. Conjugal.

Maritimo, adj. Da marinha. Sito na marinha, ou junto a ella.

Marlota, ſ. f. Veſtido Mouriſco. Antigamente era entre nós huma capa curta á mouriſca, de que ſe uſava nas feſtas das cannas.

Marlotar, V. Amarlotar.

Marmanjaõ, ſ. m. - ões no plur. Grande marmanjo.

Marmanjo, ſ. m. Malfeito, e atoleimado.

Marmelada, ſ. f. Doce feito de marmelos.

Marmeleiro, ſ. m. Arvore.

Marmelo, ſ. m. Fruto do marmeleiro.

Marmeluta, ſ. f. Entreſeio do cerebro.

Marmor, por Marmore. *Uſado dos Poetas.*

Marmore, ſ. m. Pedra duriſſima.

Marmoreo, adj. De marmore.

Marnetes, ſ. m. plur. Debruns, que ſe uſavaõ antigamente nos veſtidos.

Marroteiro, V. Marroteiro.

Maroma, ſ. f. Corda groſſa. Corda, ſobre que fazem equilibrios os volantins.

Maromes, ſ. m. plur. Chocarreiros, e muſicos dos Reis da Cafraria.

Maronitas, ſ. m. plur. Nome de certos Chriſtãos do Libano.

Marotagem, ſ. f. Multidaõ de marotos. Acçaõ de marotos.

Maroteur, v. n. Viver como maroto. Fazer acções de maroto.

Maroto, - a, m. f. Vil, que ſe porta mal, deſcortez. *Maroto* ſe diz tambem da mulher meretriz. Caſta de uvas.

Marqueſita. V. Marcaſita.

Marqueſota. V. Marquezota.

Marquez, - a, m. f. Titulo entre Duque, e Conde.

Marquezado, ſ. m. Eſtado, ou terras do Marquez. A dignidade de Marquez.

Marquezota, ſ. f. Raiz da India. Adorno do peſcoço antigamente. Plumaſinha do toucado.

Marra, ſ. f. Jogo, em que os que

brincaõ correm, para que naõ toquem o que foge. V. Marraõ.

Marraco, ſ. m. Inſtrumento militar para levantar terra.

Marrada, ſ. f. Pancada, que daõ com os cornos aquelles animaes, que os tem. Fig. Pancada com a cabeça em corpo duro.

Marrafáõ, -ãa, m. f. Mão, groſſeiro. Diz-ſe das couſas propriamente.

Marralheiro, adj. Aſtuto, velhaco.

Marrãa, V. Marraõ.

Marrano, adj. Diz-ſe por injuria ao Mouro, ou Judeo que naõ come carne de porco.

Marraõ, -ãa, m. f. -ãos, -ãas no pl. Porco, ou porca pequena, que naõ he mamote.

Marraõ, ſ. m. Martello grande, e roliço, *por outro nome* Marra.

Marrar, v. a. Dar marrada.

Marraxo, adj. Aſtuto, ſagaz.

Marraxo, ſ. m. Tubaraõ grande, que ſe encontra no mar de Moçambique.

Marreca, ſ. f. A femea do marreco.

Marreco, ſ. m. Ave.

Marreco, adj. Sagaz, aſtuto.

Marrete, ſ. m. Eſpecia de martello, de que ſe ſervem os eſpingardeiros.

Marroada, ſ. f. Golpe de marraõ.

Marroquim, ſ. f. Pelle de cabra tinta de encarnado, ou de outras côres. adj. Feito de marroquim.

Marroxo, ſ. m. (T. baixo) Que guarda patos. Frade leigo. Coto de véla gaſta.

Marroteiro, ſ. m. Meſtre das marinhas de ſal.

Marroyo, ſ. m. Herva.

Marruaz, adj. (T. pleb) Obſtinado.

Marruaz, ſ. m. Embarcaçaõ pequena da Aſia.

Marrufo, ſ. m. O meſmo que Marroxo.

Marta, ſ. f. Animal.

Marte, ſ. m. Fabuloſo deos da guerra. Planeta entre o Sol e Jupiter. Fig. Diligencia, trabalho. *Bolo de Marte*, ou *Marcial*, Compoſiçaõ pharmaceutica feita de limaduras de ferro, e de cremor tartaro exactamente moidas, e fervidas em aguardente, até que depois da evaporaçaõ fiquem reduzidas a maſſa, da qual ſe fazem bolos maiores, ou menores.

*Marteirar, v. a. por Martyriſar.

*Marteiro, ſ. m. por Martyrio.

Martellada, ſ. f. Pancada de martello.

Martellador, -ora, m. f. Que martella.

Martellar, v. a. Bater com martello. Fig. Inſiſtir com alguem para movello, perſuadillo.

Marticola, ſ. f. O meſmo que Manticora.

Martimenga, ſ. f. Carapucinha *ſem luas.*

Martimgaravato, ſ. m. *Jogo de rapazes.*

Martinete, ſ. m. Ave, por outro nome Gaviaõ. Pennacho. Peça de páo com hum pedaço de camurça na cabeça para tolher as vibrações demaſiadas das cordas do cravo. O braço mais pequeno da baleſtilha, que corre pelo virote.

Martir, m. f. Melhor com *y*, e os derivados. Que padeceu *em teſtemunho da fé.* Fig. Que padece por qualquer cauſa.

Martirio, ſ. m. O ſoffrimento dos tormentos, e da morte em teſtemunho da Fé. Fig. Tormento, afflicçaõ.

Martiriſar, v. a. Dar martirio, fazer padecer martirio. Fig. Affligir, atormentar.

Martirologio, ſ. m. Catalogo dos nomes dos Santos Martires.

Marugem, ſ. f. Herva, por outro nome Orelha de rato.

Maruja, ſ. f. Gente do mar.
Marujo, ſ. m. Homem do mar.
Marulhada, ſ. f., e
Marulho, ſ. m. Fervor das ondas, quando o mar eſtá alterado.
Marulhoſo, adj. Em que ha marulhos.
Marzoco, ſ. m. Que diz parvoices.
Mas, conj. adverſatica, e que ſerve de contrariar.
Mas, ſ. m. *Na Aſia*, moeda que vale meio toſtaõ.
Maſal, adj. O meſmo que Mazorral.
Maſarino, ſ. m. Ave aquatica do Braſil.
Maſcabado, adj. part. de Maſcabar. Da peior ſorte.
Maſcabar, v. a. Deteriorar. Abater, deſacreditar.
Maſcabo, ſ. m. Deſcredito, deſdouro. Injuria, damno.
Maſcar, v. a. - quei. Maſtigar ſem engolir. Fig. Naõ approvar claramente.
Maſcara, ſ. f. Peça feita de papelaõ, &c. para encobrir o roſto, com a ſplicaõ deſte. O ſujeito, que ſe maſcára. Fig. Exterior, apparencia.
Maſcarar, v. a. Pôr maſcara. Fig. Diſſimular, encobrir.
Maſcarar-ſe, v. refl. Cobrir-ſe com maſcara.
Maſcarra, ſ. f. Mancha negra de carvaõ, &c. Fig. Labéo.
Maſcarrar, v. a. Cujar com maſcarras.
Maſcavado, adj. Diz-ſe por corrupçaõ de Maſcabado, do açucar da peior ſorte.
Maſcotar, v. a. Quebrar.
Maſcoto, ſ. m. Maço para quebrar.
Maſculino, adj. Que pertence ao ſexo de macho. *Maſculino* chamaõ os Aſtronomos aquelle eſtro, que prevalece em qualidades mais activas.
Maſela, ſ. f. Melhor Mazela.
Maſicote, V. Maſſicote.
Maſmarro, ſ. m. (T. baixo) Frade leigo.

Maſmorra, ſ. f. *Entre Mouros*, Cova ſotterrada, onde guardaõ ſeus graõs, e nella recolhiaõ os cativos.
Maſſa, ſ. f. Farinha encorporada com agua, ou qualquer liquido. Fig. Total. Eſpeciaria das Molucas.
Maſſagada, ſ. f. Miſtura de varias couſas.
Maſſeira, ſ. f. Vaſo de amaſſar o paõ, &c.
Maſſada, ſ. f. Engano no jogo. Ajuntamento de peſſoas para máo fim.
Maſſinha, ſ. f. Grude feita de farinha fervida em agua.
Maſſapaõ, ſ. m. Melhor que Maçapaõ.
Maſſiçote, ſ. m. Melhor que Macicote.
Maſtáro, ſ. m. p. l. (com *á* aberto) Maſtro pequeno, que ſe arvora ſobre outro maior.
Maſtigatorio, adj. (T. Med.) Que ſe maſtiga para ſalivar.
Maſtidim, ſ. m. O Summo Sacerdote entre os Perſas.
Maſtigar, v. a. - guei. Triturar o çemer na boca.
Maſtim, ſ. m. Caõ que guarda o rebanho.
Maſtique, V. Almecega.
Maſto, V. Maſtro.
Maſtreaçaõ, ſ. f. - ões no plur. Acçaõ de maſtrear. Os maſtros todos do navio.
Maſtrear, v. a. Arvorar os maſtros do navio.
Maſtro, ſ. m. Páo introduzido no corpo do navio, e cruzado pelas vergas, a que andaõ fixas as velas.
Maſtruço, ſ. m. Herva.
Mata, ſ. f. Boſque de arvores ſylveſtres. V. Matta.
Mataborraõ, adj. m. Diz-ſe do papel paſſento, que embebe facilmente a tinta.
Mátacães, ſ. m. Vadio. (Naõ varia no plur.)

Matacaõ, f. m. - ões no plur. Seixo grande. Fig. Pedaço grande.

Mataçaõ, f. f. - ões no plur, A ſomma que ſe paga por huma terra que ſe arrendou por inteiro, e naõ de parceria. Fig. Amofinaçaõ.

Mátacavallo. Dizemos *a matacavallo*, para dizer, a toda a preſſa.

Matachins, f. m. pl. Melhor que Machatins. Dança antiga.

Matadeiro, f. m. V. Matadouro.

Matador, - ora, m. f. Que mata. Fig. Impertinente.

Matadouro, f. m. (mais uſual) Lugar, onde ſe mataõ as rezes.

Matadura, f. f. Ferida da beſta, feita por ſella, ou albarda.

Matagal, f. m. Mata cerrada, e continuada. Terra que naõ produz fruto.

Mataleſte, f. m., ou

Mataliſte, f. m. Droga medicinal purgante.

Matalobos, f. m. Raiz venenoſa, por outro nome Napello.

Matalotagem, f. f. Proviſaõ de mantimentos para o mar.

Matalote, f. m. Marinheiro. Companheiro na viagem. Companheiro no ſerviço. A campa da arca de madeira.

Matamingo, f. m., ou

Matamungo, f. m. Laqueca, ou avelorios (conforme outros.)

Matamorra, por Maſmorra.

Matança, f. f. Mortandade.

Matante, f. m. Aſſim chamavaõ antigamente o cabeça, e o mais valente de certos ranchos de malfeitores, que infeſtavaõ Lisboa, e o reino.

Matar, v. a. no part. Morto. Privar da vida. Privar da vegetaçaõ. Fazer deſapparecer. *Matar a divida*, Pagalla. *Matar a braza*, Avantajar-ſe a todos.

Matar-ſe, v. reſl. Canſar-ſe, trabalhar muito por algum fim.

Matariſes, f. m. pl. Eriguentos.

Mataſanos, adj. Diz-ſe do medico ignorante.

Mataſaõ, f. f. - ões no plur. Penſaõ, que paga o herdeiro annualmente para a tença de alguem.

Mate, f. m. *Dar mate*, no *jogo* do xadrez he atacar o Rei de modo, que naõ póde fugir. Fig. *Mate forçado*, Acçaõ indiſpenſavel. *Dar mate*, Exceder. *De mate forçado*, Por força, indiſpenſavelmente.

Mateiro, f. m. Guarda do mato. Lenhador.

Materia, f. f. A couſa, de que *ſe faz* huma obra. Fig. Aſſumpto. Pus. A copia do exemplar da eſcripta nas eſcolas feita pelo diſcipulo. Encontra-ſe tambem *Materia em alguns* Authores por Madeira.

Material, adj. De materia. Corporeo. Fig. Groſſeiro, de entendimento tardo. *Materiaes* (fallando de qualquer obra,) ſaõ as materias ſimples para ella.

Materialidade, f. f. Qualidade de material. Fig. Ignorancia. Erro.

Materialiſmo, f. m. Syſtema *dos* que ſó admittem materia no *Univerſo*, e nenhum ſer eſpiritual.

Materialiſta, m. f. O que ſegue o ſyſtema do materialiſmo.

Materialmente, adv. Quanto ao que he materia. Por materialidade.

Maternal, adj. O meſmo que Materno.

Maternalmente, adv. Como mãi.

Maternidade, f. f. Qualidade de mãi.

Materno, adj. De mãi.

Mathematica, f. f. Sciencia que tem por objecto as grandezas de toda a ſorte, &c.

Mathematico, adj. Concernente á Ma-

thematica. Como subſt. O que ſe applica, ou he verſado na Mathematica.

Matical, O meſmo que Metical.

Maticar, v. n. Dar ſignal o caõ com certo latido de ter achado, ou encovado o coelho.

Matilha, ſ. f. Muitos cães juntos, com que o caçador vai á caça.

Matinada, ſ. f. Ruido.

Matinar, v. n. Madrugar. Fazer eſtrondo. Inſiſtir para inculcar, para enſinar, &c. (Neſte ſentido tambem he v. a.)

Matinas, ſ. f. pl. A primeira parte do Officio Divino, que ſaõ obrigados a rezar os Eccleſiaſticos.

Matiz, ſ. m. Miſtura de cores.

Matizar, v. a. Differençar com côres.

Mato, ſ. m. Multidaõ de plantas agreſtes. V. Matto.

Matombo, ſ. m. Monte de terra ſolta, em que ſe planta a mandioca.

Matraca, ſ. m. Inſtrumento com que ſe faz ſignal em certos caſos para convocar as Communidades.

Matraquear, v. a. Zombar de alguem com grandes vozes. Fig. Amoſinar.

Matreiro, adj. Sagaz. Eſcarmentado.

Matricaria, ſ. f. p. br. Herva. *Por outro nome* Artemiza.

Matricida, m. f. Que matou ſua mãi.

Matricidio, ſ. m. Crime de matar a propria mãi.

Matricula, ſ. f. Catalogo, ou liſta dos nomes das peſſoas de certa corporaçaõ. Acçaõ de matricular.

Matricular, v. a. Eſcrever o nome de alguem no livro da matricula.

Matricular-ſe, v. refl. Dar o ſeu nome para ſer lançado na matricula.

Matrimonial, adj. Concernente ao matrimonio.

Matrimonio, ſ. m. Contracto conjugal entre o homem, e a mulher para a propagaçaõ, que Jeſu Chriſto elevou a Sacramento.

Matriz, ſ. f. Parte, onde ſe cria, ou naſce alguma couſa. Utero. Molde de fundir letra de imprenſa. *Igreja Matriz*, Parochia. *Lingua matriz*, Diz-ſe daquella, de que ſe formáraõ outras.

Matrona, ſ. f. Mulher nobre. A mãi de familia.

Matronal, adj. De matrona.

Matronaria, ſ. f. Mando, que arrogaõ a ſi as matronas.

Matta, ſ. f., e

Matto, ſ. m. Melhor que Mato.

Matula, ou

Matulla, ſ. f. Torſida do candieiro.

Maturaçaõ, ſ. f. -ões no plur. *Na Cirurgia*, Amadurecimento, ou coſimento do pus.

Maturar, por Madurar.

Maturativo, adj. Que favorece a maturaçaõ.

Maturço, ſ. m. V. Maſtruço.

Matutino, adj. Da manhãa.

Matuvi, ſ. m. Nome de hum lenho de Sofala.

Mavali, ſ. m. Peixe parecido com o boi.

Mavi, ſ. m. Prova judicial, que conſiſte em beber certa bebida venenoſa, e o que naõ morre della vence a cauſa.

Mavioſamente, adv. Compaſſivamente.

Mavioſo, adj. Compaſſivo. Que excita á compaixaõ. Que exprime o ſentimento com ternura.

Maunça, ſ. f. A porçaõ, que ſe abrange com a maõ.

Mavorcio, adj. De Marte. *Uſado dos Poetas.*

Mavorte, ſ. m. *Entre os Poetas*, tome-ſe pela guerra.

Mauſeolo, adj. p. br. Da feiçaõ de mauſoleo.

Mauſoleo, ſ. m. p. l. (com é fechado. Sepulchro magnifico.

Maxîma, ſ. f. Sentença, axioma. Dictame. *Na Muſica*, diz-ſe da primeira nota.

Maximo, adj. ſup. Muito grande, o maior de todos.

Mazella, ſ. f. Ferida grande. Fig. Mal, doença, pobreza. Magreza.

Mazellado, adj. Que tem mazellas.

Mazombo, adj. Naſcido no Braſil.

Mazorral, adj. Incivil, groſſeiro.

As palavras com ay buſquem-ſe com ai.

Me. (Variaçaõ do pron. Eu) A mim. Algumas vezes ſe ajuntaõ por pleonaſmo duas variações, dizendo, por exemplo, mandou-me a mim.

Méa, ſ. f. (com é aberto) Veſtidura da perna feita de ponto de malha.

Meada, ſ. f. Porçaõ de linhas, &c. dobada.

Mealha, ſ. f. Moeda antiga de pouco valor.

Mealharia, ſ. f. Tributo que pagaõ ao Senado por cada teiga, que aſſentaõ em Lisboa as mulheres de venda.

Mealheiro, ſ. m. Cofre em que ſe guardaõ eſmolas. Cofre em geral.

Meãamente, adv. Com mediania.

Meaõ, - ãa, adj. Mediano.

Meeira, ſ. f. Mulher que faz méas.

Meato, ſ. m. Ducto, canal.

Mechanica, ſ. f. Parte da Mathematica, que enſina a conſtruir maquinas, a calcular as forças dellas, o movimento dos corpos, &c. Linguagem propria de cada ſciencia, ou arte. Qualidade de mecanico.

Mechanico, adj. Concernente á mechanica. Que naõ he nobre. O que ſabe a Sciencia chamada Mechanica.

Mechaniſmo, ſ. m. A eſtructura interna de qualquer maquina. A diſpoſiçaõ das partes de hum corpo phyſico, ſeus movimentos, &c.

Mecatrafe. V. *Mequetrefe.*

Mecenas, ſ. m. Toma-ſe por Patrono, protector, e particularmente dos homens doutos, porque Mecenas foi hum inſigne fautor delles.

Mecha, ſ. f. Tira de papel paſſada por enxofre. Tornos de páo para unir as taboas huma á outra, embebendo-os na groſſura dellas. Dentes, com que nas rodas das ſeges ſe unem as pinas.

Mechar, v. a. Defumar a vaſilha com o fumo de mecha.

Mecheiro, ſ. m. O canudo, por *onde* ſahe do bico do candieiro a torſida.

Mechoacaõ, ſ. m. - ões no plur. Herva.

Meco, adj. Adultero. Devaſſo. Luxurioſo, laſcivo.

Mèconio, ſ. m. Lagrima *da dormideira*, quando lhe fazem alguma inciſaõ. *Na Medicina*, Excremento denegrido das crianças recemnaſcidas, vulgarmente chamado Terrado.

Meda, ſ. f. O monte de trigo, ou centeio levantado em figura redonda, ou pyramidal nas eiras. Fig. Monte.

Medalha ſ. f. Peça de metal *cunhado* com alguma figura.

Medaõ, ſ. f. - ões no plur. Méda grande.

*Medes, por Meſmo.

Mediaçaõ, ſ. f. - ões no plur. Intervençaõ.

Mediador, - ora, m. f. V. Medianeiro.

Medianamente, adv. Com mediania.

Medianeiro, - a, m. f. Que intervem.

Mediania, ſ. f. Mediocridade.

Mediano, adj. Que eſtá entre dous extremos, no meio.

Mediante, part. a. de

Mediar, v. n. Eſtar no meio. Ser mediador.

Mediaſtino, ſ. m. (T. Anat,) Membrana, que divide o peito deſde as clavículas até o diaphragma.

Mediatamente, adv. Mediante outra couſa, ou peſſoa.

Mediatario, m. ſ. V. Medianeiro.

Mediato, adj. Que eſtá entre outros. Que produz effeito por meio de outro effeito.

Mediator, V. Medianeiro.

Medicado, part. de Medicar. *Fallando de remedio*, quer dizer, feito conforme as regras da medicina; dotado de virtudes medicinaes, applicado como medicina.

Medicamente, adv. Em termos medicos. Com ſciencia medica. Como medico.

Medicamento, ſ. m. Remedio medicinal.

Medicamentoſo, adj. Que ſerve de medicamento.

Mediçaõ, ſ. f. - ões no plur. Acçaõ de medir.

Medicar, v. a. = quei. Applicar remedios.

Medicina, ſ. f. Sciencia, que tem por objecto conſervar a ſaude. Fig. Medicamento.

Medicinal, adj. Concernente a Medicina. Que tem virtude de conſervar, ou de reparar a ſaude.

Medicinar, v. a. V. Medicar.

Medico, ſ. m. Que profeſſa, e exercita a Medicina.

Medico, adj. De Medico. Concernente á Medicina.

Medida, ſ. f. Qualquer couſa que determina a grandeza de outra. O número de ſyllabas do verſo. Fig. Proporçaõ. Meio de avaliar. Fita, que ſervio de tomar a altura de alguma imagem por devoçaõ. *A' medida*, Conforme, á proporçaõ.

Medideira, ſ. f. Diz-ſe da mulher, que mede o trigo, ou outro graõ no celeiro público.

Medidor, ſ. m. O que mede. Nome que os tendeiros daõ á vaſilha, onde tem o azeite para vender.

Mediiſta, ſ. m. O que ſegue a Sciencia media na Theologia.

Medio, adj. Que eſtá em meio, que media entre outros.

Mediocre, ſ. f. Mediano.

Mediocremente, adv. Medianamente.

Mediocridade, ſ. f. O meſmo que Mediania.

Medir, v. a. Examinar por meio de medida qualquer grandeza. Fig. Regular. Examinar. Avaliar. Ajuizar. Proporcionar. Eſte verbo he irreg. na primeira peſſoa do preſente do Indicativo. Eu meço, e em todas do Conj. Eu meça, tu meças, &c. E no Imper: Meça elle, no ſing. Meçaõ elles, no plur.

Medir-ſe, v. refl. Igualar-ſe. Competir, diſputar, reſiſtir.

Meditaçaõ, ſ. f. - ões no plur. Acçaõ de meditar. O que ſe medita.

Meditador, - ora, m. f. Que medita.

Meditar, v. a. Conſiderar com attençaõ, e reflexaõ.

Meditativo, adj. Dado á meditaçaõ.

Mediterraneo, adj. Que eſtá entre terras, ou coſtas. Como ſubſt. ſe diz do Mar que eſtá entre as coſtas da Europa, Aſia, e Africa.

Medo, ſ. m. Temor com perturbaçaõ do animo.

Medra, ſ. f. (com é aberto.) Augmento de vegetaçaõ. Creſcimento.

Medrança, ſ. f. V. Médra.

Medrar, v. a. Fazer que augmente em vegetaçaõ. Fazer creſcer. V. n. Creſcer em vegetaçaõ. Fig. Ir de mal para bem, ou de bem para melhor.

Medronheiro, ſ. m. Arvore.

Medronho, ſ. m. Fruto do Medronheiro. Tambem ſe toma pela meſma arvore.

Medroſo, adj. Que tem medo.

Médulla, ſ. f O meſmo que Tutano. Fig. Amago (com o ſegundo *a* br.) Subſtancia. Realidade.

Medullar, adj. Da natureza de médulla.

Medullar, v. n. Correr pelas medullas, pelo interior. Uſado propriamente nas terceiras peſſoas.

Meia, ſ. f. V Méa.

Meiacana, ſ. f. Lima, de que ſe ſervem os eſpingardeiros.

Meiada, ſ. f. V. Meada.

*Meiadade, ſ. f. por Metade.

Meialha, ſ. f., e outros, V. Mealha, &c.

Meiar, v. a. Partir pelo meio. Pôr em meio.

Meeiro, adj. O que tem ametade de qualquer couſa.

Meigengro, adj. Peco, chocho.

Meigo, adj. Affavel, que tem modos carinhoſos.

Meiguice, ſ. f. Affabilidade.

Meiguiceiro, adj. Que tem meiguice.

Meimendro, ſ. m. Herva medicinal.

Meiminho, adj. (Corrupçaõ de minimo) Diz-ſe do dedo minimo de maõ.

Meio, ſ. m. O lugar entre dous extremos. Via, modo. Metade.

Meio, adj. Que he ametade de huma couſa.

Meirinhar, v. n. Exercer o officio de meirinho.

Meirinho, ſ. m. Official de juſtiça. Inſecto, que vive de moſcas.

Mél, ſ. m. O ſucco doce das flôres fabricado pelas abelhas nos favos. *No Braſil*, he a calda do açucar, que ſe filtra nas fôrmas.

Méla, ſ. f. (com *é* aberto) O branco, que ſe deixa na eſcritura para encher com alguma palavra. Doença do trigo, que naõ o deixa dar nada. Falta de cabello.

Melaço, ſ. m. Mel do açucar.

Melado, adj. Feito com mel. Que eſtá adoçado com mel. Que tem mélas.

Melancia, ſ. f. Fruto conhecido.

Melancial, ſ. f. Terra plantada de melancias.

Melancolia, ſ. f. Nome de huma doença. Hum dos humores do *corpo* humano. Fig. Triſteza.

Melancolico, adj. Em que predomina a melancolia. De melancolia. Que cauſa melancolia. Fig. Triſte.

Melancolizar, v. a. Cauſar melancolia.

Melaõ, ſ. m. - ões no plur. Fruto conhecido.

Melantheria, ſ. f. Nome de hum mineral.

Melanthion, ſ. m. Planta *chamada em Latim* Nigella.

Melapio, ſ. m. Caſta de pêro muito doce.

Melar, v. a. Adoçar, ou untar com mel.

Melcochado, ſ. m. Eſtofo de ſeda de furtacores.

Melena, ſ. f. Guedelha.

Meleoſolis, ſ. m. Nome de huma droga medicinal.

Melgueira, ſ. f. Cortiço de favos. Fig. Dinheiro eſcondido. Couſa de que ſe goza occultamente.

Melharuco, ſ. m. Ave.

Melhor, adj. comparat. Mais bom. Como adv. Mais bem.

Melhora, ſ. f. Alivio na doença. Fig. Vantagem em bens, &c.

Melhoramento, ſ. m. Adiantamento, progreſſo.

Melhorar, v. a. Fazer de melhor condiçaõ. v. n. Paſſar, ou ir de mal para bem, ou de bem para melhor. Ter alivio na doença.

Melhoria, ſ. f. V. Melhora.

Melhormente, adv. Mais bem.

Melicerides, ſ. m. Eſpecie de apoſtema.
Melicias, ſ. f. plur. Eſpecie de murcellas.
Meliloto, ſ. m. Herva medicinal.
Melindre, ſ. f. Delicadeza affectada nas palavras, e modos. Caſta de doce feito de gemmas de ovos batidas com açucar.
Melindroſamente, adv. Com melindre.
Melindroſo, adj. Muito delicado no trato do corpo. Que naõ póde ſoffrer o menor incommodo. Que ſe offende, ou ſe agaſta de qualquer couſa.
Mella, ſ. f. V. Méla.
Mellaço, e outros, V. Melaço, &c.
Mellificar, v. n. Fazer mel. Adoçar com o mel, ou com mel.
Melliffluidade, ſ. f. Qualidade de mellifluo.
Mellifluo, adj. Que mana mel. Doce como o mel. Suave.
Meloal, ſ. m. Terra plantada de melões.
Melodía, ſ. f. (com i longo) Harmonia, ſuavidade do canto, ou da voz.
Melodioſamente, adv. Com melodia.
Melodioſo, adj. Harmonioſo.
Melloſo, adj. Que tem hum ſucco como mel.
Mellotes, ſ. m. Veſtido de huns Mongas, feito de pelles de ovelhas.
Melro, ſ. m. Ave bem conhecida.
Melroa, ſ. f. p. br. A femea do melro.
Membrana, ſ. f. (T. Anat.) Teia de fibras flexiveis, que forra as partes maiores do corpo.
Membranoſo, adj. De membrana. Da natureza de membrana.
Membro, ſ. m. Parte do corpo, ou todo. *Membro viril*, A parte, que diſtingue o ſexo do homem.
Membrudo, adj. De membros groſſos, e robuſtos.
Memendro, V. Meimendro.
Memento, ſ. m. Reſponſorio, que ſe diz pelos defuntos, e começa por eſta palavra Latina, que quer dizer, *Lembra-te*.
Meminho, V. Meiminho.
Memitha, ſ. f. Herva medicinal.
Memorando, adj. Digno de memoria.
Memorar, v. a. Fazer memoria.
Memorativo, adj. De memoria.
Memoravel, adj. Digno de memoria.
Memoria, ſ. f. Faculdade, pela qual a alma ſe lembra das couſas, que conhece. Lembrança. Monumento. Eſcrito, que contém narraçaõ de qualquer couſa.
Memorial, ſ. m. Livro de apontamentos. Eſcrito para lembrar o que ſe pede. adj. Que traz á memoria. Memoravel.
Memoriſta, ſ. m. Que eſcreve Memorias.
Menagem, ſ. f. Lugar, que ſe dá como prizaõ a alguma peſſoa nobre.
Mençaõ, ſ. f. Lembrança de couſa, ou peſſoa, nomeando-a.
Mencionar, v. a. Fazer mençaõ.
Mendaciſſimo, adj. ſup. Muito mentiroſo.
Mendicante, part. a. de
Mendicar, v. a. - quei. V. Mendigar.
Mandicidade, ſ. f. Pobreza do que pede pelas portas.
Mendigar, v. a. - guei. Pedir por eſmola. Fig. Recorrer.
Mendigaria, ſ. f. Mendiguidade.
Mendigo, adj. Que mendiga.
Mendiguidade, V. Mendicidade.
Mendozo, adj. Defeituoſo. Na Anatomia diz-ſe das coſtellas mais curtas, que naõ chegaõ a vincular-ſe no eſternon.
Mendracula, ſ. m. Herva.
Mendragora, ſ. f. V. Mandragora.

Mendrugo, ſ. m. (T. plebéo) Pedaço de paõ, que ſe dá a hum pobre.

Meneiar, e Meneiavel. V. Manear, e Maneavel.

Meneio, ſ. m. Movimento do corpo organiſado em diverſos ſentidos. Geſto. Manobra. Adminiſtraçaõ.

Meneſter, por Miniſterio.

*Meneſtrel, por Muſico.

Menigrepos, ſ. pl. Certos Eremitas do Pegú.

Menina, ſ. f. V. Menino. *Menina do olho*, Pupilla.

Menjneiro, adj. Amigo de brincar como os meninos. De feições de menino. Que tem a louçania da mocidade.

Meninge, ſ. f. Membrana do tympaõ.

Meninice, ſ. f. Idade até os ſete annos. Acçaõ de menino.

Menino, - a, m. f. Diz-ſe do homem, ou mulher até a idade de ſete annos.

*Meniſtre, por Meneſtrel.

Menodilha, ſ. f. Herva, *por outro nome*, Salda, ou conſolida menor.

Menologio, ſ. m. Martirologio dos Gregos.

Menor, adj. comp. Mais pequeno. Mais moço.

Menoridade, ſ. f. Idade do menor, eſtado do menor, a que ſe dá curador, ou tutor.

Menos, adj. Em menor quantidade. Em menor número. Inferior em qualidade. Tambem ſe uſa como adv. Excepto.

Menoscabar, v. a. Melhor que Maſcabar.

Menoſcabo, ſ. m. Melhor que Maſcabo.

Menoſpreço, ſ. m. V. Menoſprezo.

Menoſprezador, - ora, m. f. Que menoſpreza.

Menoſprezar, v. a. Eſtimar em menos, deſprezar.

Menoſprezo, ſ. m. Eſtimaçaõ em menos, deſpreſo.

Menſageiro, - a, m. f. Que traz, ou leva recados. Que dá noticia. Que annuncia a vinda.

Menſagem, ſ. f. Recado, noticia que traz o menſageiro.

Menſal, adj. De cada mez.

Menſtrua, ſ. f. Proviſaõ, ou deſpeza de mantimento para hum mez.

Menſtruar-ſe, v. reſl. Ter a evacuaçaõ menſal.

Menſtruo, ſ. m. A evacuaçaõ menſal das mulheres.

Menſura, ſ. f. Medida. Compaſſo na Muſica.

Menſural, adj. *Na Muſica*, que ſe rege por compaſſos.

*Mentado, adj. por Dotado de intelligencia.

Mentagra, ſ. f. (T. Med.) *Impigem* da barba.

Mental, adj. Do entendimento. Que exiſte no entendimento.

Mentalmente, adv. No penſamento, ou com o penſamento.

Mente, ſ. m. Entendimento. Eſpirito. Penſamento.

Mentecapto, adj. Que perdeo o juizo.

Mentecauto, adj. por *Mentecapto*.

Mentido, adj. Falloſo, illuſivo. part. *de*

Mentir, v. n. Dizer o contrario do que entendemos. Fig. Enganar. Falhar. Contrafazer.

Mentira, ſ. f. Acçaõ de mentir. O que ſe diz contra o que ſe entende.

Mentiroſo, adj. Que mente. Que naõ he verdadeiro. Falſo. Fig. Que falha.

Mentiroſamente, adv. Com mentira.

Mentraſto, ſ. m. Herva, *por outro nome*, hortelãa ſylveſtre.

Mephitico, adj. Que mata de repente.

Mequetreſe, adj. Entremettido, Enliçoſo. Fino.

Mera, f. f. Liquido oleoſo, de que ſe uſa na cura das beſtas.

Meramente, adv. Puramente. Sómente.

Mercadejar, v. n. Traficar comprando, e vendendo: fazer mercancia.

Mercado, ſ. m. Feira. Praça onde ſe vendem viveres. Preço do que ſe compra. Compra.

Mercador, ſ. m. Que compra para vender.

Mercadoria, ſ. f. O que ſe compra, e vende. Officio de Mercador.

Mercancear, v. n. O meſmo que Mercadejar.

Mercancia, ſ. f. V. Mercadoria.

Mercante, part. a. de Mercar. Mercantil. De commercio. Mercador.

Mercantear, por Mercadejar.

Mercantil, adj. Concernente ao commercio, á mercancia.

Mercar, v. a. - quei. Comprar.

Mercatudo, adj. (T. baixo.) Que tudo compra.

Mercê, ſ. f. Dom gratuito, graça. Tratamento que ſe dá por cortezia. Antigamente ſe tomava por ſoldada.

Mercearia, ſ. f. Mais uſual que Marceria.

Merceeria, ſ. f. Officio da peſſoa, a quem ſe deixou eſmola para rezar pela alma de alguem. Renda que ſe deixa para eſſas eſmolas.

Merceeiro, - a, m. f. Que recebe eſmola para rezar pela alma de alguem.

Mercenario, adj. Que trabalha por intereſſe. *Mercenarios*, Os Religioſos da Ordem da Redempçaõ dos Captivos.

Merceria. O meſmo que Merciaria.

Mercia, ſ. f. p. br. (T. baixo) Trato occulto.

Merciaria, ſ. f. V. Mercearia.

Mercieiro, ſ. m. V. Marceiro.

Mercimonia, por Mercancia.

Mercuriaes, ſ. m. pl. Herva, *por outro nome*, Urtiga morta.

Mercurial, adj. De mercurio, feito, ou preparado com mercurio.

Mercurial, ſ. m. Planta.

Mercurio, ſ. m. Azougue. Planeta ſuperior á Lua. *Mercurio doce*, Azougue, a que ſe tirou toda a virtude corroſiva por meio de certa preparaçaõ chimica. *Fig.* Corretor de correſpondencias amoroſas. Titulo dos papeis, em que ſe daõ noticias.

Merda, ſ. f. Excremento humano. (*Naõ he termo politico.*)

Merecedor, ora, m. f. Que merece.

Merecer, v. a. Ser digno de alguma couſa.

Merecidamente, adv. Com merecimento.

Merecimento, ſ. m. Qualidade do que merece alguma couſa, do que he digno de premio, pelas ſuas qualidades, ſciencia, &c.

*Merencorio, por Melancolico.

*Merencorioſo. O meſmo que Merencorio.

Merenda, ſ. f. Comida depois do jantar, antes da cêa.

Merendar, v. a. Comer depois do jantar, antes da cêa.

Merendeiro, adj. O que coſtuma merendar. *Merendeiro*, Paõ pequeno, que ſe póe nas merendas.

Meretricio, adj. De meretriz.

Meretriz, ſ. f. Mulher que ſe deshoneſta.

Mergulhador, ſ. m. Que mergulha.

Mergulhaõ, ſ. m. - ões no plur. Ave.

Vara muito comprida da vide, que ſe enterra em huma cova de dous palmos de largura, e de fundo, e ſe cobre de terra, deixando-lhe fóra della a ponta; da qual vem a brotar outra videira.

Mergulhar, v. a. Metter debaixo da agua. Pôr de mergulhia os ramos da

videira V. n. Entrar na agua até o fundo, ou até ficar coberto todo della.

Mergulhar-se, v. refl. V. Mergulhar, v.n.

Mergulhia, s. f. Acção de enterrar o mergulhão da vide. V. *Mergulhão*.

Mergulho, s. m. Acção de mergulhar. *Mergulho da vide*, O mesmo que *Mergulhão da vide*.

Meri, s. m. uit. l. O mesmo que Esophago.

Meridiano, adj. Do meio dia. *Circulo meridiano* no globo, he aquelle, que corta o equador em angulos rectos, dividindo-o em dous hemispherios: em o sol chegando ao de qualquer lugar he meio dia para elle, e daqui lhe vem o nome de meridiano.

Meridional, adj. Do Sul.

Meriganga, s. f. Pedra artificial, que dizem ser medicinal, e inventada pelos Jesuitas.

Meritissimo, sup. Muito digno.

Merito, s. m. Merecimento.

Meritorio, adj. De merecimento. *Disse das boas acções*.

Merlão, s. f. - ões no plur. (T. de Fort.) A parte do parapeito entre as canhoneiras.

Merlim, s. m. Corda alcatroada, e fina para forrar cabos. Fig. Pessoa refinada, sabida.

Méro, adj. Puro, que não tem mistura alguma. Fig. Sem clausula, nem condição alguma.

Meru, s. m. Animal parecido com o jumento, que se cria na Ethiopia.

Meza, s. f. Movel de casa, para diversos usos. *Meza da Consciencia, Meza do Desembargo do Paço*, Nomes de dous Tribunaes.

Mezerão, s. m. - ões no plur. Planta.

Mesada, s. f., ou

Mesado, s. m. O dinheiro, que se dá para alimentos, &c. todos os mezes. V. Mezado.

Mesão, s. m. - ões no plur. Tomase por *caza*. Parece derivado do termo Francez *maison*.

Mescabar. Vocabulo corrupto de Menoscabar.

Mescla, s. f. Mistura de côres nos estofos. Fig. O mesmo estofo com mescla. *Na Pintura*, diz-se da côr, que resulta da mistura de outras côres.

Mesclar, v. a. Misturar de diversas côres.

Mesena, s. f. Vela da poppa do navio, que cahe junto ao páo da bandeira.

Mesenterio, s. m. *Na Anatomia*, tunica que envolve os intestinos.

Meseraicas, adj. f. plur. *Na Anatomia*, diz-se das veas, que *descem do figado* ao mesenterio.

Mesinha, e outros. V. com s.

Mesmeidade, por Identidade.

Mesmissimo, sup. de Mesmo (T. familiar.)

Mesmo, adj. pron. Opposto a outro, Identico. Ás vezes significa igual.

Mesnadas, s. f. plur. Antigamente se dizia daquelles cavalleiros, a quem os Ricos Homens pagavão soldo para os servirem na guerra.

Mesquinhamente, adv. Com mesquinheza.

Mesquinhar, v. a. Dar com mesquinheza.

Mesquinhez, s. f., ou

Mesquinheza, s. f. Miseria.

Mesquinho, adj. Miseravel. Fig. De baixa sorte. Parco por vicio.

Mesquita, s. m. Templo dos Mouros.

Messagra, s. f. V. Bisagra.

*Messer, V. Mossem.

Messe, s. f. A seara.

Messiado, s. m. Dignidade do Messias.

Meſſias, ſ. m. Diz-ſe de Jeſu Chriſto, o enviado de Deos para ſer o Redemptor dos homens.

Meſter, ſ. m. Offi.ial mecanico, que tem emprego no Senado.

***Meſtrozo**, adj. por Neceſſitado.

Meſtiço, adj. De miſta geraçaõ. Filho de Europeo, e India, de branco, e preta, &c.

Méſto, adj. Triſte. *Uſado dos Poetas.*

Meſtre, - a, m. f. Que enſina alguma arte, ou ſciencia. Que ſabe bem. *Meſtre-Eſcola*, Dignidade dos Cabidos. *Meſtre-Sala*, O Trinchante da Meza Real. *Meſtre de Capella*, O que governa os Cantores, &c. *Meſtre de Obras*, O Director de architectura Civil. *Parede meſtra*, A principal, em que ſe aſſenta o ſobrado, &c. e ſuſtenta o pezo do edificio.

Meſura, ſ. m. Cortefia por acatamento. Hoje diz-ſe ſómente das mulheres, e ſe faz curvando os joelhos.

Meſurado, part. de Meſurar. Fig. Attento, que faz as couſas com tento, por conta, e medida. Modeſto.

Meſurar, v. a. Moderar, diminuir.

Meſurar-ſe, v. reſl. Haver-ſe com moderaçaõ.

Meta, ſ. f. Baliſa. Fig. Termo, limite.

Metade, ſ. f. A porçaõ que reſulta de hum todo dividido em duas partes iguaes.

Metafyſica, ſ. f. Parte da Filoſofia, que dá a conhecer as noções genericas das couſas, e ſuas propriedades, &c. Eſta palavra, e as tres ſeguintes melhor ſerá eſcrevellas *com ph.*

Metafyſicamente, adv. De hum modo metafyſico. Com grande ſubtileza.

Metafyſicar, v. a. - quei. Diſcorrer como metafyſico. Fig. Diſcorrer com muita ſubtileza.

Metafyſico, adj. Concernente á Metafyſica. Fig. Que exiſte ſó intellectualmente. Abſtracto. Difficultoſo. Como ſubſt. Que ſabe metafyſica.

Metal, ſ. m. Corpo mineral, que ſe derrete, e eſtende ao martello. Naipe, *fallando das cartas de jogar*; e *da voz*, a qualidade della. *No Brazaõ*, diz-ſe da côr do ouro, ou prata.

Metalepſe, ſ. f. Fig. de Rhetorica, que conſiſte em ſignificar por meio do que ſuccede depois o que ſuccedeo antes, ou pelo contrario.

Metallico, adj. De metal.

Metalliſaçaõ, ſ. f. - ões no plur. Acçaõ de metalliſar.

Metalliſar, v. a. *Na Chimica*, Reduzir a metal.

Metallurgia, ſ. f. Parte da Chimica, que enſina a trabalhar as minas dos metaes, &c.

Metallurgiſta, ſ. m. Que entende de Metallurgia.

Metamorphoſe, ſ. f., ou m. ou

Metamorphoſeos, ſ. m. Transformaçaõ de huma ſubſtancia em outra.

Metaphora, ſ. f. Fig. de Rhetorica, que conſiſte na translaçaõ da ſignificaçaõ de humas palavras para outras por ſimilhança.

Metaphoricamente, adv. Por metaphora.

Metaphoriſar, v. a. Trasladar ás palavras da ſignificaçaõ propria, para a metaphorica. V. n. Uſar de metaphoras.

Metaphraſtes, m. f. O que interpreta palavra por palavra.

Metaphraſtico, adj. Ao pé da letra, literalmente.

Metaphyſica, e outros, Melhor que *Metafyſica.*

Metaplaſmo, ſ. m. Figura da Grammatica, quando ſe diminue alguma letra, ou ſyllaba no fim da palavra.

Metaptoſe, ſ. f., e

Metaſtaſe, ſ. f., ou

Metaſtaſis, ſ. f. Figura de Rhetorica, quando ſe attribue huma couſa a outrem. *Na Medicina*, Degeneração de huma doença em outra.

Metátheſe, ſ. f. p. br. Figura de Grammatica. Mudança na ordem das letras. *Na Medicina*, mudança da cauſa morbifica de hum lugar para outro.

Metediço, adj. Intromettido, que em tudo ſe quer metter.

Metempſycoſe, ſ. f. *Na ſyſtema Pythagorico*, tranſmigração das almas de hum corpo para outro.

Meteorisar, v. a. (T. Chym.) Sublimar.

Meteóro, ſ. m. Phenomeno formado no ar.

Meteorologia, ſ. f. A parte da Phyſica, que trata dos meteoros.

Meteorologico, adj. Concernente aos meteoros.

Meteoroſcopio, ſ. m. Inſtrumento mathematico para marcar as diſtancias.

Meter, V. Metter.

Methodicamente, adv. Com methodo.

Methodico, adj. Feito com methodo. Em que ſe dá methodo.

Methodo, ſ. f. Ordem eſpecial, ou modo de fazer alguma couſa.

Metical, ſ. m. Na Aſia, Pezo de ouro.

Meticuloſo, adj. Timido.

Metonomaſia, ſ. f. p. br. Mudança do nome proprio.

Metonymia, ſ. f. Fig. de Rhet. quando ſe toma a cauſa pelo effeito, e pelo contrario, &c.

Metonymico, adj. Que contém metonymia.

Metopa, ſ. f. (T. de Arch.) Na Ordem Dorica he o eſpaço, em que ſe põem ornatos nos triglyfos.

Metopoſcopia, ſ. f. Arte de conjecturar pelas feições do roſto.

Metopoſcopo, ſ. m. O que fórma conjecturas pelas feições do roſto.

Metrico, adj. Concernente a metro, ou de metro.

Metrificador, ſ. m. Que faz verſos.

Metrificar, v. n. - quei. Fazer verſos.

Metro, ſ. m. A medida das ſyllabas, de que conſta o verſo. Fig. Verſo.

Metropóli, ſ. f. A cidade principal. Fig. Fonte.

Metropolitano, adj. Da Metropoli. Como ſubſt. O Arcebiſpo.

Metter, v. a. Introduzir. Fazer conſiſtir. Pôr. Fazer. Cauſar. *Metter dente*, Provar. Fig. Entender. *Metter em deluxos*, Pôr em embaraço, em difficuldade. *Metter os cães na meata*, Cauſar trabalho aos outros.

Metter-ſe, v. refl. Introduzir-ſe. *Metter-ſe pela fruta*, Comer muita fruta. *Metter-ſe de gorra com outros*, Adquirir intima amiſade. *Metter-ſe nas conchas*, Acanhar-ſe. Pôr-ſe em ſeguro.

Meu, minha, adj. pron. poſſeſſivo, que equivale a mim, de *mim*, pertencente a mim.

Mexedor, - ora, m. f. Que mexe. Fig. Enredador. *Mexedor*, Inſtrumento de mexer.

Mexer, v. a. Miſturar movendo. Fig. Bulir em alguma couſa. Perturbar, enredar.

Mexericar, v. a. - quei. Fazer mexericos.

Mexericar-ſe, v. refl. Deſcobrir-ſe per ſi meſmo.

Mexerico, ſ. f. Contos, ou ditos para inimiſar huns com outros.

Mexeriqueiro, - a, m. f. Que faz me-

xericos. *Mexeriqueira*, ſe diz da embarcaçaõ, que vai obſervar as eſquadras inimigas.

Mexilhaõ, ſ. m. - ões no plur. Mariſco conhecido. Fig. que em tudo mexe, entremettido.

Mexilho, ſ. m. Peça do arado, que ſerve de ſegurar as aivecas para naõ ſe ajuſtarem ao dente, o qual atraveſſa.

Mexerufada, ſ. f. O meſmo que Maxifada.

Mez, ſ. m. A duodecima parte do anno. Qualquer eſpaço de trinta dias.

Mezada, ſ. f., e

Mezado, ſ. m. Melhor que Meſada, e Meſado.

Mezinha, ſ. f. O meſmo que cryſtel. Remedio cazeiro. Fig. Qualquer remedio.

Mezinhar, v. a. Applicar mezinha. Curar.

Mezinheiro, - a, m. f. Que ſe mette a curar.

Mi. (Hoje *mim*) Variaçaõ do pronome *Eu*. Terceira nota da muſica.

Mialhar, ſ. m. O fio das amarras velhas, que ſe deſfazem.

Miáo, (com *á* longo) Voz, com que ſe arremeda a dos gatos, e dizem aos que levaõ a tumba dos pobres da Miſericordia, aos quaes chamaõ *Gatos pingados*.

Miar, v. n. Diz-ſe propriamente do gato, quando ſolta a voz, e por iſſo ſó uſado nas terceiras peſſoas.

Miaſma, ſ. m. *Na Medicina* particula, que exhala o corpo podre, ou venenoſo.

Micante, adj. O meſmo, que reſplandecente. *Uſado dos Poetas*.

Micer. He termo Italiano, e vale o meſmo que *Meu Senhor*.

Micha, ſ. f. Pedaço de paõ. Paõ pequeno de miſtura de milho, *conforme alguns*.

Michela, ſ. f. Mulher proſtituta, ſem eſtimaçaõ.

Michelos, ſ. m. plur. (T. Naut.) Cabos, que ſervem para ſegurar a amarra, quando ſe leva a ancora.

Micho, ſ. m. O meſmo que Micha.

Miciriri, ſ. m. Herva, com que os Cafres, quando ſe mettem nos rios, ſe untaõ para naõ ſerem mordidos dos jacarés.

Mico, ſ. m. Macaco pequeno.

Microcoſmo, ſ. m. Mundo pequeno. Fig. O homem.

Microſcopio, ſ. m. Inſtrumento optico, que deſcobre os mais pequenos objectos, e os repreſenta maiores do que ſaõ.

Migalha, ſ. f. Pequena porçaõ de qualquer couſa.

Migalheiro, adj. O que ſe embaraça com couſas miudas, que averigua miudezas.

Migar, v. a. - guei. Partir em migalhas.

Migas, ſ. f. plur. Sopas de paõ migado.

Migniatura, ſ. f. V. Miniatura.

Migo. Variaçaõ do pronome *Eu*, derivada do Latim *Mecum*. Sempre ſe lhe antepõem a particula *com*, ſem o *n*, dizendo comigo.

Mija, ſ. f. Mijo. Eſte termo ſó ſe uſa fallando ás crianças, quando ſe lhes diz, Fazer mija, por mijar.

Mijada, ſ. f. Acçaõ de mijar.

Mijadeiro, ſ. m. Lugar, onde ſe ourina. V. Ourinol.

Mijadela, ſ. f., e

Mijadura, ſ. f. O meſmo que Mijada.

Mijar, v. a. Ourinar. (*Eſte he mais polido.*)

Mijo, ſ. m. Ourina. (*Mais polido.*)

Mijote, ſ. m. (T. baixo) Medrozo.

Mil, adj. núm. Dez vezes cem. *Fig.* Grande número, muitos.

Milagre, ſ. m. Effeito ſobrenatural da Omnipotencia Divina. *Fig.* Obra maravilhoſa.

Milagreiro, adj. Que tudo attribue a milagre.

Milagroſamente, adv. Por milagre.

Milagroſo, adj. Que faz milagres. Feito por milagre.

Milazena, ſ. f. Certo eſtofo de Mlaõ.

Milemrama, ſ. f., ou

Milfolhas, ſ. f., ou

Millefollio, ſ. m., e

Milfurada, ſ. f. Herva, chamada tambem hypericaõ, ou herva de Saõ Joaõ.

Milha, ſ. f. Mil paſſos geometricos, a terça parte da legua de 20 ao grão.

Milhafre, ſ. m. O meſmo que Milhano.

Milhãa, ſ. f. Eſpecie de milho bravio, que ſe dá aos bois.

Milhaneiro, adj. *Na valatéria*, Que caça milhanos.

Milhano, ſ. m. Ave de rapina, *por outro nome*, Milhafre.

Milhaõ, ſ. m. -ões no plur. Dez vezes cem mil, ou conto. Milho maiz.

Milhar, ſ. m. Número de mil.

Milharada, ſ. f., e

Milharal, ſ. m. Terra plantada de milho.

Milharas, ſ. f. Grãoſinhos que ſe achaõ nas ovas dos peixes, &c.

Milheira, ſ. f. Herva, que naſce entre o milho, e o affoga.

Milheiro, ſ. m. Número de mil.

Miliar, adj. Epiteto das doenças acompanhadas de erupçaõ.

Milicia, ſ. f. Arte militar. Ordem militar. Gente de guerra. Guerra.

Miliciano, adj., e

Miliciar, adj. Biſonho, que naõ eſtá ainda diſciplinado, da ordenança.

Militante, part. a. de Militar. Guerreiro, ſoldado. Igreja militante he a ſociedade dos Fieis ſobre a terra.

Militar, v. n. Exercer o officio militar. Peleijar na guerra. *Fig.* Ter força.

Militar, adj. Concernente á milicia. Que milita.

Militarmente, adv. Como militar, ſegundo as regras da arte militar.

Millenario, adj. De mil. *Millenario*, diz-ſe de huns hereges.

Millepedes, ſ. m. Inſtrumento, *por outro nome*, Bicho de conta.

Milleſimo, adj. núm. O ultimo, contando por ordem do primeiro até mil.

Mim. Variaçaõ do pronome *Eu*.

Mimar, v. a. V. Amimar.

Mimico, adj. Que arremeda. De momo.

Mimo, ſ. m. Dadiva. Carinho. Delicadeza. *Mimo de freira.*, *Flor.*

Mimoſamente, adj. Com mimo. Delicadamente.

Mimoſo, adj. Melindroſo. Brando. Macio. Que ſe trata delicioſamente. Delicado. Que he tratado com mimo.

Mina, ſ. f. Cova ſoterrada para tirar mineraes, ou para metter polvora, e largar-lhe fogo. *Fig.* Couſa, que dá muito proveito.

Minador, ſ. m. Que faz minas.

Minar, v. a. Cavar por baixo da terra.

Mineira, ſ. f. Nome generico dos mineraes em geral. A matriz delles.

Mineiro, ſ. m. O que trabalha em mina de metaes. O dono della. Engenheiro, que faz as minas.

Minera, V. Mineira.

Mineral, ſ. m. Subſtancia, que ſe extrahe do ſeio da terra.

Mineral, adj. Da natureza dos mineraes.

Mineralogia, ſ. f. Parte da Hiſtoria natural, que trata dos mineraes.

Minga, ſ. f. Ave de Sofala, parecida com a pomba.

Mingacho, ſ. m. Cabaço de peſcadores, onde trazem peixes miudos.

Mingáo, ſ. m. p. l. *No Brazil*, papas de farinha de milho, &c. com mel, ou açucar.

Mingoa, ſ. f. p. br. Falta, das couſas.

Mingoado, adj. part. de Mingoar. Falto. Deſditoſo. De pouco lucro.

Mingoante, part. a. de Mingoar. Falto. *Lua mingoante*, ſe diz da lua depois do plenilunio.

Mingoar, v. n. Faltar, náo chegar ao juſto. Ir a menos. Diminuir-ſe.

Minha. Terminaçáo feminina de Meu.

Minhaminha, ſ. f. Raiz, que ha em Angola, e he contraveneno.

Minhamundis, ſ. m. Oleo cheiroſo, com que ſe ungem os Amoucos.

Minhoca, ſ. f. Inſecto conhecido, que vive debaixo da terra.

Minhoteira, ſ. f. Ponte de hum páo, ou de taboas para paſſar huma cova, &c.

Minhoto, ſ. m. O meſmo que Milhano, ou milhafre.

Miniatura, ſ. f. Pintura feita em ponto pequeno.

Minima, ſ. f. Nota da muſica, que vale o duplo da ſeminima.

Minimo, adj. ſuperl. Muito pequeno. De pouca importancia.

Minino, Melhor que *Menino*, porque parece que ſe deriva do Latim *Minimus*.

Minio, ſ. m. Huma tinta vermelha.

Miniſterial, adj. De Miniſtro. De Miniſterio.

Miniſterio, ſ. m. Emprego de Miniſtro. Occupaçáo, cargo. Os Miniſtros de Eſtado de huma naçáo.

Miniſtra, ſ. f. A que ſerve, a que ajuda a fazer, ou conſeguir alguma couſa. A roda dos Refeitorios, por onde ſe paſſa o comer para elles.

Miniſtrador, - ora, m. f. Que miniſtra.

Miniſtrar, v. a. Dar o neceſſario. Exercer as funçóes do ſeu miniſterio. Cauſar.

Miniſtraria, ſ. f. V. Miniſterio.

***Miniſtrel**. ſ. m. O meſmo que Meneſtrel.

Miniſtro, ſ. m. O que ſerve, o que ajuda em alguma couſa. O que exercita emprego público de Juſtiça, que governa, &c. Inſtrumento, meio, medianeiro.

Minorar, v. a. Diminuir.

Minorativamente, adv. Diminuindo.

Minorativo, adj. Que diminue.

Minucia, ſ. f. Bagatella, couſa de pouca importancia.

Minucioſo, adj. Que ſe occupa em miudezas. Feito pelo miudo.

Minudencia, ſ. f. Miudeza.

Minuir, por Diminuir.

Minuſculo, adj. Pequeno, miudo.

Minuta, ſ. f. Raſcunho, o original para ſe copiar.

Minuto, ſ. m. A ſexageſima parte de hum gráo de circulo, ou de huma hora.

Miolo, ſ. m. A parte molle, e interna de qualquer couſa. Cerebro.

Miquelete, ſ. m. Bandoleiro dos Pireneos. Soldado de pé na miliçia Eſpanhola, que vai eſpiar o inimigo.

Mir, ſ. m. *No Perſia*, he o meſmo que Capitáo.

Mira, ſ. f. Peça de metal na eſpingarda, &c. por onde ſe dirige a viſta ao alvo. Fig. Alvo. Deſejo. Intento.

Mirabalano, ſ. m., ou

Mirabolano, ſ. m. Fruto aromatico.

Mirac, ſ. m. O meſmo que Abdomen.

Miraculoſo, adj. O meſmo que Milagroſo.

Miradouro, ſ. m. V. Mirante.

Miramento, ſ. m. Circunſpecçaõ.

Mirante, ſ. m. Lugar alto, donde ſe eſtende a viſta ao longe.

Miraolho, ſ. m. Caſta de pecege grande.

Mirobalano, V. Mirabalano.

Mirra, ſ. f. Planta da Arabia Feliz. Gomma deſte nome produzida deſta planta. Fig. Diz-ſe das peſſoas ſeccas, e magras, meſquinhas.

Mirrar, v. a. Conſumir a humidade, ſeccar muito. Untar, ou miſturar com mirra.

Mirrar-ſe, v. refl. Seccar-ſe. Tornar-ſe muito magro.

Mirraſtes, ſ. m. Succo de amendoas pizadas, que ſe deita ſobre as aves cozidas.

Miſagra, ſ. f. V. Miſſagra.

Miſantropo, ſ. m. O que aborrece, e foge da convivencia, e converſaçaõ dos homens.

Miſcellanea, ſ. f. Miſtura, ou confuſaõ de muitas couſas. Collecçaõ de obras de differentes aſſumptos.

Miſerabiliſſimo, adj. ſup. de Miſeravel.

Miſeramente, adv. Miſeravelmente.

Miſerando, adj. Que cauſa laſtima.

Miſeravel, adj. Que ſoffre miſeria. Laſtimoſo. Meſquinho.

Miſeravelmente, adv. Laſtimoſamente. Com meſquinheza.

Miſerere, ſ. m. Pſalmo, que começa por eſta palavra, *Miſerere mei. Na Medicina*, Paixaõ iliaca.

Miſeria, ſ. f. Eſtado infeliz de pobreza, infelicidades, e trabalhos, que cauſaõ compaixaõ. Meſquinheza. Laſtima.

Miſericordia, ſ. f. Compaixaõ, dó. Diſpoſiçaõ do animo para acudir aos miſeraveis. *Caſa da Miſericordia*, Corporaçaõ inſtituida para acudir aos pobres, aos enfermos, e fazer outras obras pias.

Miſericordiador, ſ. m. Que ſe compadece.

Miſericordioſamente, adj. Com miſericordia.

Miſericordioſo, adj. Que uſa de miſericordia.

Miſero, adj. p. bra. Miſeravel.

Miſerrimo, adj. ſup. Muito miſeravel.

Miſilhaõ, por Mexilhaõ.

Miſſa, ſ. f. O Santo ſacrificio do altar, em que ſe repreſenta o ſacrificio da Cruz. *Miſſa do gallo*, A que ſe diz á meia noite no dia de Natal. *Miſſa nova*, A primeira Miſſa, que o Sacerdote celebra.

Miſſal, ſ. m. Livro, que contém as orações da Miſſa.

Miſſagra, ſ. f. O meſmo que Biſagra, ou Viſagra.

Miſſaõ, ſ. f. -ões no plur. Commiſſaõ, e poder do que he *mandado*. Acçaõ de mandar. *Sermaõ de doutrina*. O Territorio do Miſſionario. Negociaçaõ do Miniſtro enviado á Corte de outro Potentado.

Miſſer, V. Moſſem.

Miſſionar, v. n. Exercer as funções *de* Miſſionario.

Miſſionario, ſ. m. O Sacerdote enviado para converter infieis, *prégar* miſſaõ, &c. com certos *poderes*.

Miſſivo, adj. Que ſe manda, que ſe envia.

Miſter, ſ. m. Neceſſidade. adj. Neceſſario. V. Meſter.

Miſterio, ſ. m. Dogma, pònto de crença, que devemos crer por ſer revelado por Deos, bem que pareça incompativel com a noſſa fraca razaõ. Fig. Segredo. *Na Rozaria*, ſaõ dez Ave Marias, e hum Padre Noſſo.

Miſterioſamente, adj. De hum modo miſterioſo.

Miſterioſo, adj. Que contém miſterio. Que ſe deve occultar.

Miſticamente, adv. Em ſentido miſtico Sem diſtinçaõ.

Miſtico, adj. Figurado, allegorico. Que trata da vida eſpiritual. Dado á vida eſpiritual.

Miſtiço, adj. Melhor que Meſtiço.

Miſto, adj. Miſturado. *Foro miſto*, o Eccleſiaſtico, e o ſecular. Como ſubſt. Miſtura.

Miſtura, ſ. f. Acçaõ de miſturar. O reſultado da uniaõ de varias couſas. *Na Medicina*, Eſpecie de remedio, que differe do julepo.

Miſturada, ſ. f. Molho de varias hervas, que ſe vendem, e guizaõ juntas.

Miſturadamente, adv. Sem diſtinçaõ. Juntamente.

Miſturar, v. a. Ajuntar couſas diverſas para fazer huma ſó. Fig. Confundir.

Miſturar-ſe, v. refl. Ingerir-ſe em algum ajuntamento, &c.

Miſulas, ſ. f. pl. Lavores de madeira no tejadilho do coche.

Mites, ſ. m. pl. Eraõ humas enfiadas de contas de barro vidrado, que em Moçambique corriaõ como dinheiro, e cada mite valia dous réis.

Mithridatico, e **Mithridato**. Melhor que *Mitridatico*, &c.

Mitigaçaõ, ſ. f. - ões no plur. Alivio.

Mitigar, v. a. - guei. Abrandar. Diminuir. Aliviar.

Mitigante, part. a. de Mitigar, e

Mitigativo, adj., e

Mitigatorio, adj. Que mitiga.

Mitra, ſ. f. Inſignia, de que uſaõ os Biſpos, e Abbades em certas funções na cabeça. Fig. A renda, ou patrimonio dos Biſpos.

Mitrado, adj. m. Que traz mitra.

Mitridatico, ſ. m. Diz-ſe de hum antidoto deſcoberto por Mithridates.

Mitridato, ſ. m. Unguento mitridatico.

Miuça, ſ. f. p. l. A ponta do fuſo, onde prende o fio.

Miuçalha, ſ. f. Fragmento.

Miudamente, adv. Em bocadinhos. Com miudeza. Pelo menor.

Miudeza, ſ. f. Minudencia. Delgadeza. Perfeiçaõ, primor da obra.

Miúde. Dizémos *a miude* para ſignificar com frequencia, repetidas vezes.

Miúdo, adj. De pouco vulto. Fig. Que inquire, que averigua, &c. com miudeza, pelo menor. Feito com toda a exactidaõ. *A miudo*, Repetidas vezes, com frequencia. *Por miudo*, Com miudeza, pelo menor. *Miudos*; Trocos, moedas de valor pequeno.

Miullo, ſ. m. O páo entre as cambas das rodas do carro.

Miunças, ſ. f. pl. Dizimos miudos.

Mixolidio, ſ. m. Setimo tom da muſica Grega.

Mó, ſ. f. Pedra do moinho, ou lagar. Fig. Circulo, roda.

Moagem, ſ. f. Acçaõ de moer o moinho.

Moal, ſ. m. *Na Beira*, O meſmo que Mangoal.

Mobil, adj. O meſmo que movel.

Mobilidade, ſ. f. A qualidade de movel.

Moça, V. Moço.

Mocadaõ, ſ. m. - ões no plur. *Na Aſia*, he o meſmo que Arraes.

Moçafo, ſ. m. O meſmo que Alcotaõ.

Moçaõ, ſ. f. - ões no plur. Movimento. Impreſſaõ no animo, impulſo.

Mocambaos, ſ. m. plur. Nome, que no Braſil daõ aos pretos, que vivem fugitivos em mocambos.

Mocambo, ſ. m. Habitaçaõ, que fazem os pretos fugitivos nos matos, chamada por outro nome, *Quilombo*,

Mocanqueiro, adj. Moquenco, invencioneiro.

Mocanquice, f. f. (T. baixo) Mimo, carinho affectado, momo.

Mocetaõ, - ona, m. f. - ões no pl. Moço bem encorpado.

Mocha, f. f. O meſmo que Alfamocha. (T. plebeo) A cabeça.

Mochadura, f. f. Mútilaçaõ dos cornos do animal.

Mochar, v. a. Mutilar os cornos ao animal.

Mocheta, f. f. O eſpaço plano nas columnas, além das eſtrias, e cracas.

Mochicaõ, f. m. -ões no plur. Aperto com a maõ tóda á maneira de beliſcaõ.

Mochila, f. m. Lacaio. f. f. Saco, em que os ſoldados levaõ proviſaõ de roupa, &c. Eſpecie de caparazaõ.

Mocho, f. m. Ave nocturna.

Mocho, adj. Mutilado dos cornos.

Mocidade, f. f. A idade deſde os quatorze até os vinte e quatro annos. Fig. Acçaõ imprudente da mocidade.

Mociço, adj. Melhor Maciço, que he o meſmo que ſolido.

Moço, adj. Que eſtá nos annos da mocidade. Fig. Imprudente como os que eſtaõ na mocidade. *Moço, - a*; f. m. f. Criado que ſerve a algum amo.

Moçoſinho, adj. Que tem poucos annos de mocidade.

Moçuaquim, f. m. Raiz medicinal de Maçambique.

Mocujê, f. m. (ult. l. com ê fechado) Arvore do Braſil, e ſeu fructo.

Moda, f. f. (com ó aberto) O uſo corrente em certas maneiras, como no trajo, goſto, exercicios, &c. Cantiga.

Modelar, v. a. Fazer modelos, ou moldes.

Modelo, f. m. Exemplar, figura, &c. Exemplar.

Moderaçaõ, f. f. - ões no plur. Acçaõ de moderar. O modo de moderar.

Moderadamente, adv. Com moderaçaõ.

Moderado, adj. part. de Moderar. Bem proporcionado. Comedido. Mediano.

Moderador, - ora, m. f. Que modera.

Moderar, v. a. Evitar os extremos guardando o juſto meio. Reger. Refrear.

Moderavel, adj. Que ſe póde moderar.

Modernice, f. f. Uſo moderno.

Moderno, adj. Novo, de pouco tempo.

Modeſtamente, adv. Com modeſtia.

Modeſtia, f. f. Moderaçaõ no modo de fallar, e de haver-ſe, particularmente a reſpeito de ſi. Comedimento.

Modeſto, adj. Comedido, que tem modeſtia.

Modicamente, adv. Com *pouquidade*, menos do que he devido.

Modicar, v. a. - quei. Abrandar, moderar, diminuir.

Modico, adj. Pouco, pequeno.

Modificaçaõ, f. f. - ões no plur. Acçaõ de modificar. Moderaçaõ. *Na Filoſofia*, Modo de exiſtir.

Modificar, v. a. - quei. Dar novo modo de ſer. Moderar, abrandar.

Modilhaõ, f. m. - ões no *plur*. Na Ordem Corinthia, e Compoſita da Architectura he a parte da Cornija, que ſerve de ornato ás gotas, e tem o feitio de hum S voltado, e prende por baixo da cornija.

Modio, f. m. Medida antiga dos Romanos, equivalente ao noſſo alqueire. Era tambem entre elles huma medida de cento e vinte pés de comprimento, e da meſma largura.

Modo, f. m. Maneira de ſer, ou de eſtar. Moda. Eſtado, diſpoſiçaõ. Uſo. Eſtilo. Moderaçaõ.

Modorra, ſ. f. Somnolencia, lethargo, *doença*, ſomno profundo, e pezado.

Modorrento, adj. Que tem modorra.

Modulaçaõ, ſ. f. -ões no plur. Serie de tons, que conſtituem harmoniosa a canturia.

Modulador, -ora, m. f. Què canta com harmonia.

Modular, v. a. Entoar com harmonia. V. n. Cantar com harmonia.

Modulo, ſ. m. Medida para regular as proporções na Architectura.

Modulo, adj. Harmoniofo.

Moeda, ſ. f. Porçaõ de metal cunhada. Dinheiro.

Moedeira, ſ. f. Inſtrumento, com que os ourives moem o eſmalte.

Moedeiro, ſ. m. O què trabalha na fabrica das moedas.

Moedor, ſ. m. Què móe.

Moedura, ſ. f. Acçaõ de moer. A quantidade do que ſe móe de huma vez. *Fallando de azeitona*, Huma moedura ſaõ vinte e cinco ceſtos de ordinario.

Moega, ſ. f. Vaſo de madeira, por onde cahe o trigo, que ſe ha de moer, na *calha*. Tem a feiçaõ de huma pyramide voltada para baixo.

Moéla, ſ. f. O buxo das aves, onde digerem o alimento, que paſſa do papo para elle.

Moenda, ſ. f. Peça de qualquer engenho para moer. Moinho.

Moer, v. a. Reduzir a pó.

Mofa, ſ. f. Eſcarneo, acompanhado de geſtos ridiculos.

Mofador, -ora, m. f. Que mofa.

Mofadura, por Mofa.

Mofar, v. n. Fazer mofa.

Mofareiro, ſ. m. Mófador.

Mofatra, ſ. f. Compra ſimulada.

Mofatraõ, ſ. m. -ões no plur. Que faz mofatra.

Mofina, ſ. f. Miſeria, deſgraça, meſquinhez.

Mofinamente, adv. Miſeravelmente, deſgraçadamente. Meſquinhamente.

Mofino, adj. Miſeravel, deſgraçado. Meſquinho.

Mofo, ſ. m. V. Bolor.

Moſoſo, adj. Que tem moſo.

Moganguairo, adj. Que faz moganguices.

Moganguice, ſ. f. Tregeitos com as mãos, e roſto.

Mogiganga, ſ. f. Dança ridicula.

Moginiſada, ſ. f. V. Moxiniſada.

Mogorim, adj. Epitheto de huma roza de cheiro muito agradavel, e branca.

Moido, part. de Moer. Fig. Canſado, quebrantado.

Moimento, ſ. m. Quebrantamento do corpo.

Moinha, ſ. f. A palha, que fica quaſi moida na eira, depois de ſe debulhar o trigo.

Moinho ſ. m. Maquinha de moer o trigo, e reduzillo a farinha. Ha moinhos de agua, e de vento.

Moio, ſ. m. Medida imaginaria, que contém ſeſſenta alqueires.

Mola, ſ. f. Lamina de ferro, ou aço, que ſerve de dar movimento a alguma maquina. *Na Medicina*, Embriaõ informe. Tenaz de ourives, de que elles ſe ſervem para tirar da forja o cadinho.

Molá, ſ. m. ult. l. *Entre os Mogares*, he o meſmo que Letrado.

Molada, ſ. f. O lodo que aſſenta no fundo dos rebolos de amolar.

Molanas, adj. e

Molancaõ, -ona, adj. ou

Molanqueiraõ, -ona, adj., e

Molanqueiro, adj. (T. baixo) Molle, ſem vigor.

Molar, adj. Epitheto de qualquer dos dentes queixaes. Epitheto de hum pecego que ſe ſolta do caroço.

Molarinha, ſ. f. Herva.

Moldar, v. a. Imprimir o molde para envazar o metal derretido, que ha de tomar a fórma do molde, na areia enfraſcada. Fig. Conformar.

Molde, ſ. m. Modelo por onde ſe tirão outras obras. Tipo.

Moldear, v. a. V. Moldar.

Moldura, ſ. f. Peça, em que ſe encaixa alguma pintura. *Da meſma moldura*, Do meſmo molde, ou feitio.

Mole, ſ. m. Volume, Corpo. V. Molhe.

Moleja, ſ. f. Excremento das aves.

Molelha, ſ. f. O meſmo que Molhelha.

Moleira, ſ. f. A mulher do muleiro.

Moleiro, ſ. m. O que governa o moinho.

Moleque, ſ. m. Preto eſcravo pequeno.

Moleſtamente, adv. Com moleſtia.

Moleſtar, v. a. Dar moleſtia.

Moleſtia, ſ. f. Incommodo, trabalho corporal, e de eſpirito. Doença.

Moleſto, adj. Que cauſa moleſtia. Que eſtá moleſtado, ou doente.

Moleta, ſ. f. Peça com que ſe moem as tintas, &c. ſobre a pedra. Muleta.

Molhadura, ſ. f. Acçaõ de molhar. Humidade. O que ſe dá ao official, que traz obra nova.

Molhar, v. a. Humedecer.

Molhe, ſ. m. Paredões em porto de mar para abrigar embarcações.

Molhelha, ſ. f. Eſpecie de almofáda de palha, de que uſaõ os mariolas ao peſcoço para aſſentar ſobre ella a canga. (T. Naut.) Troxa de fio de carreta, e eſtopa, que ſerve para afaſtar as eſcotas da gávea, e velaxo.

Molhinhar, v. n. Chuviſcar. *Uſado nas terceiras peſſoas.*

Mólho, ſ. m. (com *ó* aberto) O meſmo que Feixe.

Molho, ſ. m. (com *ô* fechado) Liquido preparado para guizados. Agua em que ſe deita peixe, ou carne ſalgada para largar o ſal.

Molinbar, v. a. Moer.

Molinete, ſ. m. *Na Fortificação*, Peça de dous braços, como cruz, que ſerve para evitar entradas de tropel em paſſos eſtreitos. Carretel para mover com mais facilidade corpos muito peſados, pondo-ſe em cima delle.

Molle, adj. Que cede facilmente á impreſſaõ, brando. Debil. *Affeminado.* Falto de animo. Sem viveza. *Molle, e molle*, Pouco a pouco. *Ovos molles*, Doce de gemmas de oves.

Molleira, ſ. f. A futura coronal da cabeça das crianças.

Mollenqueiraõ, adj. Melhor que Molanqueiraõ.

Mollete, adj. Diz-ſe do paõ freſco, molle.

Molleza, ſ. f. Qualidade de molle.

Mollicia, ſ. f. Delicadeza no trato da peſſoa.

Mollicie, ſ. f. Regalo, goſto das peſſoas affeminadas. *Peccado de mollicie*, Peccado torpe, e infame.

Mollidaõ, ſ. f. -ões no plur. O meſmo que Molleza.

Mollificante, part. a. de

Mollificar, v. a. -quei. Amollecer, abrandar.

Mollificativo, adj. Que amollece, que abranda.

Mollinha, ſ. f. Chuviſco.

Mollinhar, v. n. Chuviſcar. *Uſado nas terceiras peſſoas.*

Mollita, ſ. m. e f. V. Elche.

Mollura, ſ. f. Mollidaõ. Fig. Finura diſarſada. *Neſte ſentido tambem ſe diz* Molluria, e he mais uſual.

Molluria, ſ. f. V. Mollura.

Moloſſo, ſ. m. Eſpecie de paõ de fila. adj. Diz-ſe do pé de verſo de tres ſyllabas longas.

Moma, V. Momo.

Momentaneo, adj. De hum momento. De muito pouco tempo.

Momento, ſ. m. Eſpaço de tempo muito breve. *Na Mechanica*, Producto da potencia pela diſtancia da ſua direcçaõ a qualquer ponto arbitrario. Importancia de hum negocio.

Momento, adj. Que faz momos, de momos.

Momia, ſ. f. Cadaver ſeco, ou embalſamado.

Momo, ſ. m. Luvença affectada, tregeito.

Momo, adj. Que faz momos.

Mona, ſ. f. Femea do mono. Fig. Bebedice.

Monacal, adj. De Monge.

Monacalmente, adv. Como Monge.

Monacato, ſ. m., e

Monaquiſmo, ſ. m. Eſtado de monge.

Monarca, ſ. m. O Soberano da Monarchia.

Monarchia, ſ. f. Governo de hum ſó Principe. O Eſtado governado por hum ſó Principe. *ch* como *k* neſte, e ſeg.

Monarchicamente, adv. Como Monarca.

Monarchico, adj. Concernente ao Monarca, ou á Monarchia.

Monarchomaco, adj. O que he a favor dos principios contrarios ao poder abſoluto dos Monarcas.

Monaſtico, adj. O meſmo que Monacal.

Monçaõ, ſ. f. - ões no plur. Tempo do anno, em que ſaõ bons os ventos para certas navegações. Fig. Occaſiaõ opportuna.

Moncar-ſe, v. reſl. Aſſoar-ſe.

Monco, ſ. m. Humor groſſo, que ſahe pelo nariz, ranho. A criſta do perú. Flor.

Monconas, ſ. f. plur. (T. baixo) Carrancas fingidas.

Moncoſo, adj. Ranhoſo.

Monda, ſ. f. Acçaõ de mondar. Fig. O tempo, e o trabalho de mondar.

Mondadeira, ſ. f. A que monda.

Mondadentes, ſ. m. Palito de alimpar os dentes.

Mondador, ſ. m. Que monda. Inſtrumento de alimpar.

Mondadura, ſ. f. O meſmo que Monda.

Mondar, v. a. Arrancar a herva de entre o trigo. Fig. Limpar de erros, ou defeitos.

Mondongo, ſ. m. As entranhas da rez, ou porco.

Mondongo, adj. (T. baixo) Cujo. Diz-ſe das peſſoas.

Mondongueiro, - a, m. f. Tripeiro, tripeira. Fig. Cujo, porco, como hum tripeiro.

Moneta, ſ. f. Véla pequena, por baixo dos papafigos, que ſerve para aproveitar o vento.

Monetes, ſ. m. plur. Guedelhas do calvo, ou do que vai calvejando.

Monho, ſ. m. Antigamente era hum topete poſtiço, de que uſavaõ as mulheres calvas.

Monje, Monja, m. f. Religioſo, Religioſa de Ordem Monacal.

Monipodio, ſ. m. por Monopolio.

Monir, v. a. por Admoeſtar. (T. Forenſe.)

Monitoria, ſ. f. Admoeſtaçaõ de Juiz Eccleſiaſtico publicada pelo Parocho na Igreja, para obrigar a declarar o que ſe ſouber ſobre o que contém a Monitoria.

Mono, ſ. m. Eugio grande. Fig. Diz-ſe do homem que he muito feio.

Monocordio, ſ. m. Inſtrumento muſico com cordas de metal, e com teclas.

Monodia, ſ. f. Canto funebre de hum ſó, ſegundo o modo lydio.

Monodico, adj. Que reſpeita á monodia.

Monogamia, ſ. f. O eſtado do que caſa huma vez ſó.

Monogamo, adj. p. br. O que caſou huma vez ſómente.

Monopolico, adj. Da natureza de monopolio.

Monopolio, ſ. m. Contrato do que compra as mercadorias para elle ſó as vender.

Monopoliſta, ſ. m. O que compra as mercadorias para elle ſó as vender.

Monopoliſar, v. a. Comprar as mercadorias, para que ninguem mais as tenha para vender.

Monoſyllabo, adj. De huma ſó ſyllaba.

Monſenhor, ſ. m. Titulo de alguns Prelados da Igreja Patriarcal de Lisboa, inferior ao de Principal.

Monotonia, ſ. f. Uniformidade de tom.

Monotono, adj. p. l. Que tem o meſmo tom.

Monſeor, ſ. m. Derivado do Francez *Monſieur*, que quer dizer *Meu ſenhor*.

Monſtro, ſ. m. Producçaõ contra a ordem natural. Fig. Diz-ſe do que he muito feio, e tambem do que he avantajado, e exceſſivo a qualquer reſpeito. Portento.

Monſtroſo, adj. por Monſtruoſo.

Monſtruoſamente, adv. Contra a ordem natural. Portentoſamente.

Monſtruoſidade, ſ. f. Producçaõ deſconforme, e irregular. Portento. Grandeza enorme. Deſproporçaõ.

Monſtruoſo, adj. Da natureza de monſtro. Portentoſo. De enorme grandeza.

Monta, ſ. f. por Somma.

Montado, ſ. m. Boſque, onde ſe apaſcentaõ os porcos.

Montado, part. de Montar. *Na milicia*, Cavallo montado toma-ſe por ſoldado de cavallo.

Montaõ, ſ. m. -ões no plur. Cumulo. *A montaõ*, Sem ponto certo, *ſem* deſignio.

Montanha, ſ. f. Grande monte.

Montanheira, ſ. f. O meſmo que *Montado* ſubſt.

Montanheta, ſ. f. Outeiro.

Montanhez, -eza, adj. Que habita no monte. De gente do monte.

Montanhoſo, adj. Que tem *montanhas*.

Montante, ſ. m. Eſpada antiga muito grande.

Montante, part. a. de

Montar, v. n. Subir. *Importar*, *ſommar*. Aproveitar.

Montaria, ſ. f. O meſmo que Monteria.

Monte, ſ. m. Porçaõ de terra levantada do nivel de outra. *No Alemtejo*, Caſal. Terras de paõ. Fig. Ajuntamento. Grande número.

Montea, ſ. f. Planta de hum edificio com ſuas alturas.

Montear, v. n. e a. Caçar *nos* montes.

Monteira, ſ. f. Carapuça para andar nos montes.

Monteiro, ſ. m. Que caça no monte. Que guarda matos. *Monteiro mór*, Official da Caſa del-Rei, que governa as cavallaças, e dirige as caçadas Reaes.

Monteiro, adj. De montear.

Monteria, ſ. f. Caçada em montes. A caça, que ſe apanha nella. Colcha de monteria, aquella cujos lavores repreſentaõ alguma caçada de monte.

Montez, adj., e

Monteſinho, adj. De monte. Fig. Rude, ruſtico, como a gente montéſinha.

Monteſinho, ſ. m. diminut. de *Monte*.

Montuoſo, adj. Que tem muitos montes.

Montureiro, - a, m. f. Que anda pelos monturos buſcando couſas que aproveite.

Monturo, ſ. m. Lugar de immundicias.

Monumento, ſ. m. Obra pública erigida para memoria á poſteridade. Sépultura. Fig. Eſcrituras, que conſervaõ a memoria de quaeſquer ſucceſſos, e feitos.

Moqua, ſ. f. Furor dos peregrinos, que voltaõ da Meca, matando aos que naõ ſeguem o Mahometiſmo. Invenção extravagante.

Moquenco, adj. Invencioneiro.

Moquiſia, ſ. f. *Entre os Africanos*, Virtude occulta, que ſerve de deſcobrir o futuro, e ſeguindo a credulidade delles influe no bem, e mal.

Mor, adj. comp. Contracção de Maior.

Mora, ſ. f. (T. Jur.) Dilação, demora.

Morabita, *por* Marabuto.

Morabitino, ſ. m. Maravedi. V. Marabitino.

Morada, ſ. f. Pouſada, ou habitação ordinaria.

Moradia, ſ. f. Ordenado, que ſe dá aos Fidalgos, que tem aſſento nos livros del-Rei.

Morado, adj. De côr de amora.

Morador, - ora, m. f. Que mora.

Moral, adj. Que reſpeita aos coſtumes. *Moral* (como ſubſt.) Sciencia de regular os coſtumes conforme a virtude.

Moralidade, ſ. f. Documento a reſpeito dos coſtumes. Sentido moral, que ſe applica a algum penſamento, &c.

Moralíſta, ſ. m. O que trata da Moral.

Moralizar, v. a. Interpretar em ſentido moral. Diſcorrer. ſobre a bondade, ou maldade de huma acção, &c.

Moralmente, adv. Conforme as regras da Moral. Conforme á dicta razaõ.

Morangaõ, ſ. m. - ães no plur. Planta, e o ſeu fructo. *Outros dizem*, Morango.

Morar, v. a. Habitar.

Morateria, ſ. f. Dilação concedida ao devedor para naõ ſer executado antes della.

Morbido, adj. Delicado, molle. Que cauſa doença.

Morbo, ſ. m. (T. Med.) O meſmo que Doença.

Morboſo, adj. Doentio.

Morcêgo, ſ. m. Animal nocturno com azas cartilaginoſas, parecido com o rato.

Mordaça, ſ. f. Inſtrumento, que ſe atraveſſa na bocca.

Mordacidade, ſ. f. Qualidade de mordaz.

Mordaz, adj. Que morde. Fig. Maldizente. *Na Medicina* Corroſivo.

Mordedor, - ora, m. f. Que morde.

Mordedura, ſ. f. Acção de morder. Fig. Ferida procedida de mordedura.

Mordente, ſ. m. Preparação de côres groſſas, e de colla entre os pintores, ſobre que aſſentaõ a douradura. Peça na typographia, com que o compoſitor aponta a linha do exemplar, que vai copiando.

Morder, v. a. Apertar, ou ferir com os dentes. Picar aſperamente. Fig. Satyriſar, motejar.

Mordexim, ſ. m. *Na India*, indigeſtaõ, que mata.

Mordicação, ſ. f. - ões no plur. Eſtimulo, que cauſaõ os humores acres.

Mordicaõ, ſ. f. - ões no plur. O meſmo que beliſcaõ.

Mordicar, v. a. *Na Medicina*, Eſtimular com a ſua acrimonia. *Diz-ſe do humor acre. Uſado nas terceiras peſſoas.*

Mordimento, ſ. m. Romorſo.

Mordomado, ſ. m. Officio de Mordomo.

Mordomear, v. a. Reger como Mordomo.

Mordomia, ſ. m. O meſmo qué Mordomado.

Mordomo, ſ. m. O que governa a caſa, e rege os bens della. *Nas Irmandades*, O que ſerve, e contribuè com ſua offerta.

Moréa, ſ. f. p. l. (com *é* aberto) Peixe.

Moreno, adj. De côr parda eſcura.

Moreſcos, ſ. m. plur. *Entre os Ourives*, Folhagens debuxadas com o buril.

Moretim, ſ. m. V. Muletim.

Morexim, ſ. m. V. Mordexim.

Morfanho, adj. O meſmo que Fanhoſo.

Morféa, ſ. f. p. l. (com *é* aberto). Doença, eſpecie de lepra.

Morgado, a, m. f. Herdeiro de morgado. *Morgado*, ſ. m. Bens vinculados em certos ſucceſſores, que naõ ſe podem alhear. Eſpecie de paſtéis.

Moribundo, adj. Que eſtá proximo a morrer.

Morigerado, adj. Uſamos deſte adj. ajuntando-lhe *bem*, ou *mal*, para ſignificar o que tem bons ou máos coſtumes.

Morilhaõ, ſ. m. - ões no plur. Piolho, que criaõ as favas.

Mormacento, adj. Diz-ſe do tempo, ou da eſtaçaõ, quando vai humida, e quente.

Mormaceira, ſ. f., ou

Mormáço, ſ. m. Tempo mormacento.

Mórmente, adv. Contracçaõ de Maiormente. Principalmente, ſobre tudo.

Mormo, ſ. m. Doença, que dá nas beſtas: he huma eſpecie de catarro.

Mornidaõ, ſ. f. - ões no plur. Qualide de morno.

Morno, adj. Pouco quente. Na termiçaõ fem. do ſing., e em ambas do plur. o *ó he* aberto.

Moroſidade, ſ. f. Detença.

Moroſo, a adj. Detido.

Morphea, ſ. f. Melhor que *Morféa*.

Morpheo, ou Morphêu. *Entre os Poetas* toma-ſe pelo ſomno.

Morraça, ſ. f. Herva, que daõ aos cavallos no Alemtejo. O lodo da praia.

Morraçal, ſ. m. Sitio, onde naſce a morraça.

Morraria, ſ. f. Cordilheira, ou grande numero de morros.

Morrer, v. n. no part. morto. Ceſſar de viver. Fig. Acabar, rematar.

Morriaõ, ſ. m. - ões no *plur. Na armadura antiga* era a *parte ſuperior*, que cobria a cabeça em fórma de caſco, e tinha no alto algum adorno. Nome de huma herva, chamada em Latim *anegallis*.

Morrinha, ſ. f. Doença, que dá *no* gado: he huma eſpecie de ſarna. Fig. Doença.

Morrinhento, adj., e

Morrinhoſo, adj. Que tem *morrinha*.

Morro, ſ. m. Terra dura, e levantada como piçarra. Monte pouco alto.

Mortacolor, ou

Mortacor, ſ. f. Pintura de geſſo com ſombras, que mal deixaõ diſtinguir o objecto.

Mortal, adj. Sujeito a morrer. Que cauſa morte. *Mortaes*, como ſubſt., Os homens.

Mortalha, ſ. f. A veſtidura, ou panno, em que ſe envolve o cadaver. Fig. Enterro. Cadaver.

Mortalhar, v. a. V. Amortalhar.

Mortalidade, f. f. Qualidade de mortal.

Mortalmente, adv. De hum modo, que cauſa morte.

Mortandade, ſ. f. Grande número de mortos.

Morte, ſ. f. Separaçaõ da alma do corpo: fim da vida animal, ou vegetal.

Mortecor, V. Mortacor.

Mortejrada, ſ. f. Tiro de morteiro.

Morteirete, ſ. f. Morteiro pequeno.

Morteiro, ſ. m. *Na artilheria*, Eſpecie de canhaõ curto, que ſerve para bombear.

Morteſinho, ſ. m., e

Mortecinio, ſ. m. Cadaver.

Mortifero, adj. p. br. Que cauſa morte, que mata.

Mortificador, - ora, m. f. Que mortifica.

Mortificante, part. a. de

Mortificar, v. a. - quei. Fazer morrer, fazer ficar como morto. Caſtigar o corpo com penitencias. Dar deſgoſto, trabalho eſpiritual. Apagar.

Mortificar-ſe, v. reſl. Ter deſgoſto. Contrafazer a propria vontade. Apagar-ſe.

Mortificativo, adj. Que mortifica.

Mortiſmho, V. Morteſinho.

Morto, adj. part. de Morrer. *Povoar de fogo morto*, quer dizer, povoar de todos os habitantes o que naõ eſtava povoado. *Corpos de maõ morta*, diz-ſe das Communidades, Confrarias, &c. porque nunca acabaõ, por ſerem ſempre ſubſtituidas de novos individuos.

Mortorio, ſ. m. Funeral. *Ficar de mortorio*, Ficar perdido. Ficar em eſquecimento. Sem ſe cultivar, *fallando da vinha, ou outra plantaçaõ.* Melhor ſe diz Mortuorio.

Mortualha, ſ. f. Grande número de cadaveres.

Mortuorio, ſ. m. V. Mortorio.

Morxama, ſ. f. Pelle gorda da carne de vacca.

Moſaico, ſ. m. Obra embutida de varias côres.

Moſca, ſ. f. Inſecto vulgar. Fig. Pontos fortes, que ſe daõ para rematar algumas coſturas, como nas caſas dos botões, &c. O remate do barrete feito de retroz. *No fuſo*, abertura na porta, onde ſe enrola o fio para fiar.

Moſcada, ſ. f. O meſmo que Noz moſcada. V. Noz.

Moſcadeiro, ſ. m. Abano de enxotar moſcas.

Moſcar, v. n. - quei. (T. pleb.) Fugir.

Moſcardo, ſ. m. O meſmo que Atabaõ, ou Tavaõ.

Moſcatel, adj. Epitheto de huma caſta de uva, e de pera, muito ſaborosa.

Moſcovia, ſ. f. No fig. toma-ſe por hum couro tinto de côr roxa.

Moſeſo, ſ. m. O meſmo que Moçiſo.

Moſinho, ſ. m. O que ſerve por eſtipendio, deixado em Legado a alguma Igreja. Sachriſtaõ.

Moslemita, ſ. m. O meſmo que Mollita.

Moſqueta, ſ. f. Flor.

Moſquetaço, ſ. m., e

Moſquetada, ſ. f. Tiro de moſquete.

Moſquetaria, ſ. f. Multidaõ de moſquetes, ou tambem de moſqueteiros.

Moſquete, ſ. f. Eſpingarda reforçada.

Moſqueteiro, ſ. m. Armado de moſquete.

Moſquiteiro, ſ. m. Cortinado, ou véo que reſguarda dos moſquitos.

Moſquito, ſ. m. Inſecto, que vôa.

Móffa, ſ. f. (com *ó* aberto). O ſignal da pancada, que fica impreſſo. *Entre carpinteiros*, cavidade en-

tre os dentes dos canzis. Fig. Abalo, impreſſaõ.

Moſſem, ſ. m. Antigamente dava-ſe eſte prenome aos que naõ eraõ Cavalleiros.

Moſſiço, adj. Melhor Maciço.

Moſtarda, ſ. f. Semente da moſtardeira. Preparaçaõ della em vinagre depois de moida, que ſerve como de molho para deſpertar o appetite.

Moſtardal, ſ. m. Terra plantada de moſtardeiras.

Moſtardeira, ſ. f. Planta hortenſe. Vaſo em que vem a moſtarda preparada para molho.

Moſtardeiro, ſ. m. O que vende moſtarda.

Moſtea, ſ. f. Carro com certa feiçaõ, de que ſe uſa no Minho.

Moſteiro, ſ. m. Convento de Monges, ou Monjas.

Moſto, ſ. m. O çumo das uvas, em quanto naõ fermenta. *Moſto virgem*, o que mana das uvas, ſem as pizar.

Moſtra, ſ. f. Acçaõ de moſtrar. Significaçaõ, ſignal. Indicio, próva. Apparencia. Molde. Exemplar. Amoſtra.

Moſtrador, ſ. m. A roda, onde eſtaõ apontadas as horas de hum relogio. O banco, onde nas loges ſe moſtra a fazenda.

Moſtrador, - ora, m. f. Que moſtra.

*Moſtrança, por Moſtra.

Moſtrar, v. a. Expôr á viſta, pôr patente. Apontar. Dar a conhecer. Enſinar. Fingir.

Moſtrar-ſe, v. reſl. Apparecer, dar-ſe a conhecer.

Moſtrengo, ſ. m. Vadio, vagamundo.

Motacilla, ſ. f. Ave.

Motano, ſ. m. Feixe de vides cortadas.

Motava, ſ. f. V. Mites.

Mote, ſ. m. Sentença, ou dicto breve, e engenhoſo para ſe gloſar. Letra que ſe põe no principio de hum livro, na empreza dos cavalleiros, &c.

Motejador, - ora, m. f. Que moteja.

Motejar, v. n. Dizer dictos picantes.

Motete, ſ. m. *Na Muſica*, Compoſiçaõ breve para ſe cantar. Dicto jocoſerio, engraçado.

Moti, ſ. m. Brinco, que as *mulheres* na Aſia trazem pendente do nariz.

Motim, ſ. m. Sediçaõ, alvoroço. Fig. Gente amotinada.

Motivar, v. a. Cauſar.

Motivo, ſ. m. Razaõ, cauſa.

Motivo, adj. Que move.

Moto, ſ. m. Movimento.

Motu. Uſa-ſe deſte termo quando dizemos *de motu proprio*, *de ſeu motu proprio*, para ſignificar, por vontade livre, de ſua *livre vontade*.

Motor, - ora, ou motriz, *m. f.* Que dá movimento. Fig. Author.

Motreco, ſ. m. Pedaço.

Motriz, V. Motor.

Moucarraõ, - ona, m. f. - ões, - ons no plur. Muito mouco. *Moucarrões, entre Nauticos*, ſaõ huns paos, que ſervem para empavezar o navio.

Mouchaõ, ſ. m. - ões no *plur.* Terra mais alta que outra nas *liſirias*.

Mouco, adj. Surdo.

Movediço, adj. Que ſe move.

Movedor, ſ. m. Motor.

Movel, adj. Que ſe muda, que ſe move. Como ſubſt. Alfaia, traſte de huma caſa. *Primeiro movel*, A eſfera ſuperior, que communica o movimento ás outras. *Bens moveis*, Os que naõ ſaõ de raiz, e ſe pódem mudar.

Movente, part. a. de

Mover, v. a. Pôr em movimento. Propôr, ſuſcitar. Eſtimular. Provocar.

Inſpirar. Abalar. v. n. Abortar.

Mover-ſe, v. reſl. Sahir de hum lugar para outro, tirar-ſe da poſtura, em que eſtá. Deixar-ſe levar.

Movimento, ſ. m. Mudança de hum lugar para outro, ou de poſtura. A direcçaõ, que ſegue o corpo movido. *Na Muſica*, inflexaõ da voz.

Móvito, ſ. m. p. br. Aborto.

Movivel, adj. Que ſe póde mover. Mudavel.

Mouquice, ſ. f., e

Mouquidaõ, ſ. f. - ões no plur. Deſeito do que naõ ouve bem.

Moura, adj. f. Epitheto de huma herva, chamada *Herva moura*.

Mourama, ſ. f. Terra de Mouros.

Mouraõ, ſ. f. - ões no plur. Eſtaça, a que ſe liga a cepa. Eſtaca poſta perpendicularmente para fazer azerves. Nome de hum inſecto, que ſe enroſca, tocando-lhe.

Mouraria, ſ. f. Bairro, onde aſſiſtiaõ os Mouros tolerados em Lisboa, e que ainda hoje conſerva eſte nome.

Mourejar, v. n. Trabalhar muito.

*Mourir, por Morrer.

Mouriſco, adj. Epitheto que ſe dá a huma caſta de uva, e tambem a huma danſa.

Mouriſma, ſ. f. Gente da Mourama.

Mouro, adj. Naſcido em Mourama. *Mouro*, epitheto de hum unguento roſado, lithargirio, alvaiade, e leite de peito.

Mouroço, ſ. m. Montaõ de pedras. *Outros dizem*, Morouço.

Mouſinho, ſ. m. *Antigamente* era hum Clerigo da capella Real, a quem ſe dava cada anno hum moio de trigo.

Mouta, ſ. f. Mata pequena.

Mouteira, ſ. f. Mouta maior, que de ordinario.

Moutaõ, ſ. m. - ões no plur. Peça, em que gira huma roda, por onde paſſaõ cordas, para facilitar o movimento de algum pezo.

Moxama, ſ. f. Peixe, ou carne ſeca para ſe conſervar.

Moxamar, v. a. V. Amoxamar.

Moxinga, ſ. f. Curra, de açoutes.

Moxinifada, ſ. f. (T. vulgar) Miſtura de couſas, particularmente de bebidas, e comidas.

Moyo, ſ. m. O meſmo que Moio.

Mozeta, ſ. f. Murça prelaticia.

Mozimo, ſ. m. O Deos, que adoraõ em Monomotapá. Mane, que vem pedir ſacrificios.

Mu, ſ. m. Quadrupede, *por outro nome*, Macho.

*Mua por Mula.

Muar, adj. Da raça dos mús.

Mubango, ſ. m. Arvore da Africa.

Mucama, ſ. f., ou

Mucamba, ſ. f. A eſcrava, que na Africa Portugueza, e no Braſil acompanha pela rua a ſenhora.

Muchachins, ſ. m. plur. Rapazes, que hiaõ veſtidos de pannos pintados, e dançando nas prociſões huma danſa, chamada dos *Muchachins*.

Muchindo, ſ. m. Palmito.

Muchinga, ſ. f. Secreta do limoeiro em Lisboa.

Mucilagem, ſ. f. Licor eſpeſſo, e viſcoſo como a clara do ovo crua.

Mucilaginoſo, adj. Que tem as qualidades de mucilagem.

Muco, ſ. m., e

Mucoſidade, ſ. f. Ranho. Humor parecido com a clara do ovo, que cobre differentes cavidades do corpo.

Mucoſo, adj. Da natureza de muco, Que tem muco.

Mucron, ſ. m. (T. Anat.) A extremidade pontaguda, e cartilaginoſa do Sternon.

Muda, f. m. Mudança das pennas nas aves em ſeu tempo. *Fallando de beſtas*, as que eſtaõ prontas para ſubſtituir outras, que vem canſadas de correr. Acçaõ de mudar.

Mudadeira, f. f. Epitheto de huma herva, que alguns querem que ſeja a *meleirinha*.

Mudadiço, adj. V. Mudavel.

Mudador, - ora, m. f. Que muda.

Mudança, f. f. Acçaõ de mudar, e de mudar-ſe. Fig. Innovaçaõ, reforma. Coplas, que ſe cantaõ entre a repreza, e a volta nas balhatas.

Mudar, v. a. Levar para outra parte. Innovar, reformar. V. n. Paſſar de huma couſa para outra, ou de hum para outro lugar.

Mudar-ſe, v. refl. Ir de huma parte para outra.

Mudavel, adj. Sujeito a mudança. Inconſtante. Que naõ cahe no meſmo dia do mez todos os annos, *fallando das feſtas*.

Mudavelmente, adv. De hum modo mudavel. Variadamente. Inconſtantemente.

Mudez, f. f. Qualidade de mudo.

Mudiliar, f. m. Miniſtro da Juſtiça na Aſia.

Mudo, adj. Que naõ póde fallar. *Letra muda*, A que per ſi ſó naõ faz ſom.

Muela, f. f. V. Moela.

Mugem, f. m. Peixe.

Mugido, f. m. Voz do boi, ou vacca.

Mugiganga, f. f. V. Bugiganga.

Muginifada, f. f. V. Moxinifada.

Mugir, v. n. Dar mugidos. Fig. Gritar deſentoadamente.

Mui, por contracçaõ de Muito.

Muito, adj. Grande número.

Muito, adv. Em grande número, ou quantidade.

Mula, f. f. A femea do mú, ou macho. Bubaõ venereo, *Orelha de mula*, Genero de alface de folha comprida.

Muladar, f. m. Monturo.

Mulato, f. m. Naſcido de preto com branca, ou de branco com preta.

Muleta, f. f. O páo, a que ſe arrima o coxo para andar. Embarcaçaõ pequena do Tejo. Peça do Brazaõ como eſtrella com o meio abetto.

Muletim, f. m. Véla pequena da muleta.

Mulhemulhe, f. m. (T. vulgar) Chuviſco.

Mulher, f. f. Femea da eſpecie humana. *Mulher do mundo*, Meretriz.

Mulherengo, adj. m. Diz-ſe do homem muito affeiçoado a mulheres. Delicado, e molle como as mulheres.

Mulheril, adj De mulher.

Mulherilmente, adv. *Como mulher*; ao modo das mulheres.

Mulherio, f. m. (T. collectivo) As mulheres.

Muliebre, adj. p. br. por Mulheril.

Mulo, por Macho, *Beſta*.

Multa, f. f. Pena pecuniaria.

Multar, v. a. Punir com pena pecuniaria.

Multidaõ, f. f. - ões no plur. Grande número.

Multiforme, adj. De muitas fórmas.

Multiplex, adj. Epitheto do primeiro de entre os cinco generos de proporçaõ deſigual na Muſica.

Multiplicaçaõ, f. f. - ões no plur. Acçaõ de multiplicar, ou de multiplicar-ſe. Accreſcentamento em número. Huma das quatro operações da Arithmetica, que conſiſte em tomar tantas vezes o multiplicando, ou o número que ſe quer multiplicar, quantas ſaõ as unidades do multiplicador.

Multiplicador, - ora, m. f. Que multiplica. *Multiplicador.* ſ. m. Na Arithmetica he o ſegundo Factor, pelo qual ſe multiplica o primeiro chamado *Multiplicando.*

Multiplicando, ſ. m. He na Arithmetica o primeiro Factor, que ſe toma tantas vezes quantas ſaõ as unidades do ſegundo, chamado Multiplicador.

Multiplicar, v. a. - quei. Accreſcentar em número. *Na Arithmetica* he buſcar o producto, ou reſultado de hum número tomado tantas vezes, quantas ſaõ as unidades do outro. V. n. Propagar.

Multiplicar-ſe, v. réſl. Creſcer em número. Propagar-ſe.

Multiplicavel, adj. Que ſe póde propagar.

Multiplice, adj. Que naõ he ſingular, que naõ he hum ſó. *Número multiplice de outro*, Diz-ſe na Arithmetica do que reſulta da multiplicaçaõ de outro multiplicado per ſi meſmo.

Multiplicidade, ſ. f. Multidaõ, grande número.

Mundanal, adj., e

Mundano, adj. Do mundo. Dado aos prazeres do mundo. *Mulher mundana*, he o meſmo que proſtituta, meretriz.

***Mundanario**, por Mundano.

Mundar, v. a. V. Mondar.

Mundicia, ſ. f. Limpeza.

Mundificar, v. a. - quei. *Na Medicina* Limpar.

Mundificativo, adj. Que limpa.

Mundo, ſ. m. Todo o Univerſo creado. O globo terraqueo. Fig. Os homens. Os que naõ ſaõ Eccleſiaſticos. Coſtumes, uſos, vicios, &c. do mundo. *Novo Mundo*, a America. *O outro mundo*, A vida futura.

Mundo, adj. Limpo, puro.

Munemune, ſ. f. Peixe de Sofala.

Mungil, ſ. m. Veſtido antigo de luto, de que uſavaõ as mulheres, que naõ eraõ viuvas.

Mungir, v. a. Ordenhar.

Munguado, ſ. m. Arvore da Ethiopia.

Munhaõ, ſ. m. - ões no plur. Eſpecie de eixo no meio do canhaõ, que aſſenta na munhoneira.

Munheca, ſ. m. A junctura da maõ com o antebraço.

Munhoneira, ſ. f. Córte ſemicircular na carreta, onde aſſenta o munhaõ da peça de artilheria.

Muniçaõ, ſ. f. - ões no plur. Todo o apparelho para a guerra. Chumbo miudo para caſſar paſſarinhos.

Municionar, v. a. Prover de munições.

Municipal, adj. De municipio, ou que reſpeita a municipio.

Municipalidade, ſ. f. Direito de municipe, ou de municipio.

Municipe, adj. p. br. Que gozava de municipio antigamente em Roma.

Municipio, ſ. m. Cidade, que gozava de certos direitos, e iſenções entre os antigos Romanos.

Munificencia, ſ. f. Liberalidade.

Munifico, adj. Liberal.

Munir, v. a. Fortificar.

Munitiſſimo, adj. ſup. Muito fortificado.

Muphti, ſ. m. *Entre os Muſulmãos*, Supremo Juiz.

Muradal, ſ. m. Monturo.

Murador, - ora, adj. Que caça ratos.

Mural, adj. De muro. *Corôa mural*, entre os Romanos era a que ſe dava por honra ao primeiro ſoldado, que ſubia á muralha.

Muralha, ſ. m. Muro de Fortaleza, ou de Praça fortificada.

Murar, v. a. Cercar de muro, ou de muralha. Eſpreitar o rato, *fallando de gatos.*

Murcella, ſ. f. Eſpecie de chouriço feito de amendoa, aſſucar, e outros ingredientes.

Murchar, v. n. Perder o viço. V. n. Fazer perder o viço.

Murchidaõ, ſ. f. - ões no plur. O eſtado da planta, flor, &c. que perdeo o viço.

Murcho, adj. Que perdeo o viçoſo, que naõ eſtá viçoſo.

Murciana, adj. f. Epitheto de huma couve bem conhecida.

Murena, ſ. f. V. Moréa.

Murganho, ſ. m. Ratinho.

Murginifada. V. Moxinifada.

Murice, ſ. m. Caracol marinho.

Murmulho, ſ. m. O ſom das ondas.

Murmuraçaõ, ſ. f. - ões no plur. Acçaõ de murmurar.

Murmurador, - ora, m. f. Que murmura.

Murmurante, part. a. de

Murmurar, v. n. Cenſurar, dizer mal occultamente de alguem. Fallar ſó comſigo em voz baixa. Fig. Fazer murmurio. Alguns o fazem v. a. na ſignificaçaõ de Cenſurar.

Murmurinho, ſ. m., e

Murmurio, ſ. m. p. l. O ſom brando das aguas, das folhas das arvores, &c. Fig. O ſom de quem falla baixo, ou entre dentes. O ſom confuſo de vozes.

Murmuro, adj. Que murmura.

Muro, ſ. m. Parede, com que ſe cerça huma quinta, praça, ou cidade

Murraõ, ſ. m. - ões no plur. Pedaço de corda desfiado na ponta para dar fogo ás peças. A porçaõ da torſida muito queimada da candeia, ou véla, que naõ deixa dar boa luz. Pulgaõ, *fallando das arvores.*

Murra, ſ. f. Nodoa nas pernas procedida do calor do fogo, quando alguem ſe aquenta a elle muito de perto.

Murraça, ſ. f. (T. vulgar), e

Murro, ſ. m. Pancada com a maõ fechada.

Murſa, ſ. f. Veſtidura de ſeda preta que cahe ſobre a ſobrepeliz dos Conegos pelos hombros até o peito.

Murſélo, adj. m. p. l. (com *é aberto*) Diz-ſe do cavallo, que tem côr de amora, ou caſtanho eſcuro.

Murta, ſ. f. Arbuſto bem conhecido. *Murta brava*, o meſmo que Gilbarbeira.

Murtinho, ſ. m. Fruto da murta.

*Murtulha por Mortalha.

Murugem, ſ. f. Herva.

Muſa, ſ. f. *Entre os Poetas*, toma-ſe pela poeſia, engenho poetico. Letras humanas.

Muſarabe, ſ. m. p. br. *Chriſtaõ, que* vivia entre os Arabes.

Muſarabico, adj. Concernente aos Muſarabes.

Muſaranha, ſ. f. Caſta de peixe grande.

Muſaranho, ſ. m. Caſta de rato peçonhento como aranha. Serpente mui viſtoſa nas côres.

Muſcoſo, adj. V. Muſgoso.

Muſcular, adj. De muſculo.

Muſculo, ſ. m. Parte organica do corpo, carnoza, fibroza, e com ligamentos.

Muſculoſo, adj. Que tem muſculos.

Muſeo, ſ. m., ou

Muſeu, ſ. m. Lugar dedicado ás Muſas. Lugar, onde ſe guardaõ producções da Natureza, e da Arte, moedas, medalhas, &c. Fig. Eſtudo da poeſia, e Bellas Artes.

Muſgo, ſ. m. Hervinha, que ſe cria nas arvores, e ſe nutre do ſucco della.

Muſgoſo, adj. Coberto de muſgo.

Muſica, ſ. f. Arte de cantar. Concerto de vózes, ou inſtrumentos.

Muſicar, v. a. - quei. Cantar, e tocar como muſico.

Muſico, adj. Que ſabe Muſica. Concernente á Muſica. Harmonioſo.

Muſiquim, ſ. m. Muſico, que anda por funções vulgares, e por deſcantes.

*Muslos, por Calções.

Muſtacho, ſ. m. Anel de cabello poſtiço.

Muſulmaõ, - ãa, m. f. - ãos, - ãas no plur., ou

Muſulmano, adj. Que ſegue o Mahometiſmo.

Mutabilidade, ſ. f. Qualidade de mudavel. Inconſtancia.

Mutaçaõ, ſ. f. - ões no plur. Mudança. Fig. Apparencia paſſageira.

Mutança, ſ. f. *Na Muſica* he o meſmo que Mudança, que conſiſte em tomar outra voz no meſmo ſigno para paſſar de huma deducçaõ a outra.

Mutano, ſ. m. *Entre os camponezes*, Mólho de tojo, ou de pinho.

Mutilaçaõ, ſ. f. - ões no plur. Córte de membro, ou parte do corpo.

Mutilador, ſ. m. Que mutila.

Mutilar, v. a. Cortar algum membro.

Mutra, ſ. f. Sello, ou ſinete impreſſo.

Mutrar, v. a. Pôr ſello, ou ſinete.

Mutuaçaõ, ſ. f. - ões no plur. Correſpondencia de parte a parte.

Mutual, adj. Reciproco.

Mutuamente, adv. Com reciproca preſtaçaõ.

Mutuario, ſ. m., ou

Mutuatario, adj. Que toma empreſtado.

Mutuar, v. a. Tomar, ou pedir empreſtado.

Mutuo, adj. Reciproco. *Mutuo*, como ſubſt. O que ſe empreſta, e naõ ſe paga na meſma eſpecie, iſto he, naõ ſe reſtitue, ou torna o meſmo.

Muxama, ſ. f. V. Moxama.

Myopia, ſ. f. (T. Med.) Viſta curta.

Myriada, ſ. f. O número de dez mil.

Mythologia, ſ. f. Explicaçaõ da Hiſtoria fabuloſa dos pagãos, de ſeus deoſes, e culto, &c.

Mythologico, adj. De Mythologia.

Os outros vocabulos com My, *V. com* Mi.

N.

NAB

N. Decima - terceira letra do noſſo Alphabeto.

Na. Palavra compoſta da particula *em*, e do artigo *a*, e he o meſmo que *em a*: omitte-ſe o *e*, e muda-ſe o *m* em *n*.

Nababo, ſ. m. *Em Surrate* he o meſmo que Governador de huma Comarca.

Nabal, ſ. m. Terra plantada de nabos.

Nabiça, ſ. f. Nabo, que ainda naõ tem vegetado bem.

NAC

Nabo, ſ. m. Hortaliça conhecida. (T. Naut.) Peça de madeira furada, e redonda, que tem por cima a chapeleta pregada.

Naça, V. Naſſa.

Naçaõ, ſ. f. - ões no plur. A gente de hum paiz, que ſe governa por ſuas leis particulares. Caſta, raça. *Gente de naçaõ*, Deſcendente de Judeos.

Nacar, ſ. m. Concha liſa, e como prateada, em que ſe gera a pero-

la, e a côr encarnada deſmaiada, que ſe vê nella.

Nacarado, adj. Côr de nacar, encarnado deſmaiado.

Nacardina, V. Anacardina.

Nacença, e outros. V. Naſcença, &c.

Nacional, adj. Da naçaõ.

Naco, ſ. m. (T. vulgar) Pedaço.

Nada, ſ. m. O que naõ tem ſer, couſa nenhuma. Fig. Naõ.

Nadacarni, ſ. m. *No Aſia*, Eſcrivaõ geral da camera.

Nadador, - ora, m. f. Que nada.

Nadadura, ſ. f. Acçaõ de nadar.

Nadante, part. a. de

Nadar, v. n. Soſter-ſe, e mover-ſe ſobre a agua. Fig. Eſtar alagado. Exuberar. *Nadar em prazeres*, &c. Gozar delles.

Nadega, ſ. f. p. br. A parte carnoſa abaixo dos lombos, e acima da coxa.

Nadir, ſ. m. Epitheto do ponto oppoſto ao Zenith.

Nadivel, adj. Nativo, que brota.

Nado, ſ. m. Acçaõ de nadar.

Nado, adj. Naſcido.

Nafego, adj. p. br. Que tem hum quadril mais baixo que outro.

Nafete, ſ. m. O meſmo que Neophito, ou que muda de Religiaõ. Diz-ſe (por injuria) dos Judeos convertidos, ou Chriſtãos novos.

Nafil. O meſmo que Anafil.

Nagalho. Mais uſual Negalho.

Naiades, ſ. f. plur. Nynfas da fabula, que preſidiaõ ás fontes.

Naipe, ſ. m. O metal das cartas de jogar.

Naique, ſ. m. p. l. *No Aſia* he o meſmo que Continuo de Tribunal.

Naire, - a, m. f. *No Malabar* he o meſmo que Nobre. V. Jangada.

Nalgum. O meſmo que Em algum.

Naõ, adv. V. antes de Náo.

Namoradiço, adj. Que namora muito; facil de namorar-ſe.

Namorado, part. de Namorar. adj. Que anda de amores. Que ama. *Namorado*, na prizaõ do Limoeiro em Lisbõa, o grilhaõ que tem de pezo quarenta arrateis. *Namorados*, os fructos do verbaſco.

Namorador, - ora, m. f. Que namora.

Namoramento, ſ. m. Acçaõ de namorar.

Namorar, v. a. Sollicitar para amores com acenos, palavras, requebros, &c.

Namorar-ſe, v. reſl. Tomar amor. Embellezar-ſe.

Naná, ſ. f. Termo, que uſaõ as amas com as crianças. *Fazer nanã*, Dormir.

Nanar, v. n. Dormir. Diz-ſe das crianças.

Naõ, adv. com que negamos.

Náo, ſ. f. Embarcaçaõ de *alto bordo*, maior que fragata.

Napeas, ſ. f. pl. Ninfas fabuloſas dos boſques.

Napeiro, adj. Dorminhoco. Fig. Inerte.

Napello, ſ. m. Raiz venenoſa parecida com o nabo.

Naphta, ſ. m. Nome de hum betume natural, que até debaixo da agua arde; *outros dizem* Napta.

Naquelle, Naquillo. O meſmo que *Em* aquelle, em aquillo.

Narceja, ſ. f. Ave. V. Naſceja.

Narciſar-ſe, v. reſl. Rever-ſe em alguma couſa.

Narciſo, ſ. f. Flor. Fig. Namorado de ſi meſmo.

Narcotico, adj. (T. Med.) Que cauſa ſomnõ.

Nardino, adj. De nardo.

Nardo, ſ. m. Planta.

Narigada, ſ. f. Pancada no nariz. Quantidade de tabaco, que ſe toma de huma vez.

Narigaõ, ſ. m. - ões no plur. Nariz grande. adj. Que tem grande nariz.

Narigudo, adj. Que tem grande nariz.

Nariz, ſ. m. Parte do roſto, orgaõ do olfato.

Narraçaõ, ſ. m. - ões no plur. Expoſiçaõ, ou relaçaõ de hum ſucceſſo, feito, &c.

Narrar, v. a. Expôr, referir.

Narrativa, ſ. f. Narraçaõ. O modo de narrar.

Narrativo, adj. Concernente á narraçaõ, que contém narraçaõ.

Narſeja, ſ. f. Melhor que Narceja.

Naſcedouro, ſ. m. Acçaõ, ou eſtado de naſcer, quando a criança eſtá a ponto de naſcer.

Naſcença, ſ. f. Naſcimento.

Naſcente, part. a. de Naſcer. *O Naſcente*, ſ. m. O Levante, o Oriente.

Naſcer, v. a. Sahir á luz do mundo. Brotar da terra, *fallando da planta*, &c. Apparecer no horizonte, *fallando do aſtro*. Trazer a ſua origem, *fallando de artes, e ſciencias*, &c. Fig. Principiar. Rebentar do corpo.

Naſcida, ſ. f. Nome generico de todos os tumores.

Naſcido, part. de Naſcer. *Bem naſcido*, naſcido de pais honeſtos. Naſcido para bem; aſſim como *mal naſcido*, naſcido por, ou para mal.

Naſcimento, ſ. m. Acçaõ de naſcer. Fig. Geraçaõ, deſcendencia. Lugar do naſcimento. Fig. Principio, começo.

Naſſa, ſ. f. Melhor que Naça. Inſtrumento de peſcar feito de vimes, com pontas para dentro. He do feitio de hum ceſto com bocca eſtreita.

Naſtro, ſ. m. Fita eſtreita de linho.

Nata, ſ. m. Cruſta, que cria o leite. Comida feita de nata, açucar, e ovos para encher paſteis. Fig. A flor, a melhor parte, ou a mais eſcolhida. *Na Cirurgia*, Naſcida grande, e interior no peſcoço. *Nata da terra*, O lodo fertil, e pingue.

Natado, adj. Coberto de nateiros.

Natal, adj., e

Natalicio, adj. De naſcimento, feito por occaſiaõ do naſcimento, concernente ao naſcimento. *O Natal*, por antonomaſia, o dia do naſcimento de Jeſus Chriſto.

Nateiro, ſ. m. O lodo que ficou da agua, que alagou a terra.

Natento, adj. Cheio de nata. Fertilizado com nateiros.

Natividade, ſ. f. Naſcimento, v. g. a Natividade de N. Senhora.

Nativo, adj. Que naſce. Natural, que he proprio da natureza, indole, temperamento do individuo. Fig. Naõ adoptado.

Natura, ſ. f. Natureza. As partes da geraçaõ.

Natural, adj. Pertencente á natureza. Conforme a ordem, e curſo da natureza. Do paiz natal. Semelhante em natureza. Como ſubſt. Indole, genio. O Naturaliſta, Filoſofo.

Naturalidade, ſ. f. Qualidade de natural.

Naturaliſta, ſ. m. O que ſabe, ou trata da Hiſtoria Natural. Deiſta que naõ admitte a Revelaçaõ, mas taõ ſómente a Lei natural.

Naturaliſaçaõ, ſ. f. - ões no plur. Acçaõ de naturalizar, e de ſer naturalizado.

Naturaliſar, v. a. Adoptar como naſcido no paiz.

Naturaliſar-ſe, v. refl. Ser admittido no número dos nacionaes do paiz.

Naturalmente, adv. Conforme a ordem da natureza. Sem affectaçaõ. Por ſua propria natureza.

Nátureza, f. f. O univerſo, todas as couſas creadas. Qualidade, claſſe, eſpecie. Os attributos conſtitutivos de qualquer ſer. O natural de cada hum. Compleiçaõ. *Na Medicina*, o principio de vida, o acordo, harmonia, e ordem, com que as funçõés naturaes, vitaes, e animaes ſuccedem humas ás outras.

*Nava, por Campo razo.

Naval, adj. Concernente a náos, navios, ou ao mar.

Naval, ſ. m. Lençaria de que ha 4 qualidades, por bater, batido, groſſo, e em fardos.

Navalha, ſ. f. Propriamente he o inſtrumento de barbear. Toma-ſe tambem por huma faca, que dobra por meio de huma móla, ou de outro modo, e ſe embebe no cabo, como a navalha.

Navalhada, ſ. f. Golpe de navalha.

Navalhado, adj. Do feitio de navalha. Que corta como navalha.

Navalhaõ, ſ. m. - ões no plur. Facaõ de caçador.

Navalhar, v. a. Retalhar, cortar com navalha.

Navalheira, ſ. f. Mariſco, que tem as pernas maiores, que o carangueijo.

Nave, ſ. f. Parte principal do Templo. Em Villa do Conde he certa primicia, que ſe paga. *Antigamente*, Náo.

Navegaçaõ, ſ. f. - ões no plur. Acçaõ de navegar. Arte de navegar. O trafico mercantil naval.

Navegante, part. a. de

Navegar, v. a., e n. - guei. Ir pelo mar em navio. Fazer tranſportar em navio.

Navegavel, adj. Que ſe póde navegar, ou por onde ſe póde navegar.

Naveta, ſ. f. Navio pequeno. Fig. Vaſo com feiçaõ de navio, em que ſe miniſtrá o incenſo nas Igrejas.

Naufragante, part. a. de

Naufragar, v. n. Fazer naufragio, perigar no mar. Fig. Perder-ſe, arruinar-ſe.

Naufragio, ſ. m. Perda de embarcaçaõ no mar.

Naufrago, adj. p. b. Que naufragou. Que cauſa naufragio. Onde *ha* perigo de naufragar.

Navicular, adj. Epitheto do oſſo do pé, que ſe une com o do calcanhar, e tem a feiçaõ de huma naveta.

Navio, ſ. m. Vaſo de navegar, de maior porte, ou de mais, ou menos toneladas.

Naumachia, ſ. f. Combate naval, *que* ſe dava em Roma para eſpectaculo em hum lago. O lago, onde elle ſe dava.

Nauſea, ſ. f. Vontade de *vomitar*. *Alteraçaõ*, e revoluçaõ *do eſtomago*, que experimentaõ no mar os que naõ ſaõ coſtumados a embarcar.

Nauſeabundo, adj., e

Nauſeado, adj. Que tem nauſeas.

Nauſeativo, adj. e

Nauſeoſo, adj. Que cauſa nauſeas.

Nauta, ſ. m. Marinheiro. *Uſado dos Poetas.*

Nautico, adj. Pertencente á *navegaçaõ*. Que ſerve para dirigir a navegaçaõ. Que entende da arte de navegar. Homem do mar. *Nautica*, (como ſubſt.) A Arte de navegar.

Nazareno, ſ. m., e

Nazareu, ſ. m. Natural de Nazareth, epitheto de Jeſu Chriſto.

Nebli, ſ. m. Diz-ſe de huma eſpecie de falcões, que remontaõ mais que os outros.

Neblina, ſ. f. Nevoa eſpeſſa.

Nehri, ſ. m. V. Nebli.

Nebuloſo, adj. Coberto de nuvens. Fig. Eſcuro.

Necedade, f. f. Ignorancia, fatuidade.
Neceſſariamente, adj. De neceſſidade, indiſpenſavelmente.
Neceſſario, adj. Que naõ póde deixar de ſer. Que naõ póde ſer de outro modo. Indiſpenſavel. *Neceſſarias*, Commuas, ſecretas.
Neceſſidade, f. f. Qualidade de neceſſario. Fig. Conſtrangimento, obrigaçaõ. Pobreza, falta do neceſſario.
Neceſſitar, v. a. Obrigar. Ter neceſſidade. (Neſte ſentido uſualmente he neutro.)
Neceſſitar-ſe, v. reſl. Pôr-ſe na neceſſidade. Ser neceſſario (Neſte ſentido he ſó uſado nas terceiras peſſoas do ſingular.)
Neciamente, e Necio, V. Neſciamente, &c.
Necodá, f. m. ult. l. *No Indoſtaõ*, he o meſmo que Capitaõ.
Necromancia, f. m. o meſmo que Nigromancia.
Nectar, f. m. Fabuloſa bebida dos Deoſes. *Entre os Poetas*, Bebida delicioſa, exquiſita.
Nedeo, adj. p. br., ou
Nedio, adj. p. br. Liſo, luſidio.
Nefandamente, adv. V. Nefariamente.
Nefando, adj. Indigno de ſe dizer, ou nomear, abominavel.
Nefariamente, adv. Abominavelmente. Impiamente.
Nefario, adj. Malvado ſobre maneira, Impio.
Negaça, f. f. Paſſaro, que ſerve de chamar os outros. Iſca para os apanhar. Fig. Attractivo, engodo para enganar, e fazer mal.
Negaçaõ, f. f. - ões no plur. Acçaõ de negar. Fig. Incapacidade para couſa alguma.
Negador, - ora, m. f. Que nega.
Negalho, f. m. Molho de linhas.
Negamento, por Negaçaõ.
Negar, v. a. - guei. Dizer que naõ. Recuſar.
Negar-ſe, v. reſl. Evitar, fugir. Mandar dizer que eſtá fóra de caſa.
Negativo, adj. Que contém negaçaõ. Que prohibe, *fallando de preceito*. *Negativa* (como ſubſt.) Negaçaõ.
Negligencia, f. f. Falta de applicaçaõ, de cuidado.
Negligenciar, v. a. Inſpirar negligencia.
Negligente, adj. Deſcuidado, falto de applicaçaõ.
Negligentemente, adv. Com negligencia. Sem curioſidade.
Negociaçaõ, f. f. - ões no plur. Acçaõ de negociar. O que ſe negocea, ou politica, ou mercantilmente.
Negociado, part. de Negociar. Deſpachado. Provido do neceſſario.
Negociador, - ora, m. f. Que trata de negocios politicos, v. g. paz, alliança, &c.
Negociante, f. m. Homem de negocio. Participio act. de
Negociar, v. a. Diligenciar, procurar. Commerciar, comprando, vendendo, trocando. Tratar negocios politicos.
Negocio, f. m. Qualquer couſa, que ſe negocea. Fig. Empreza militar.
Negra, V. Negro.
Negraõ, f. m. - ões no plur. Peixe do mar muito maior que a tainha.
Negregado, adj. (T. pleb.) Mofino, infauſto.
Negregume, f. m. V. Negrume, e
Negregura, f. f. V. Negrura.
Negrejar, v. n. Apparecer negro.
Negridaõ, f. f. - ões no plur. V. Negrura.
Negro, adj. De côr preta. Fig. Infauſto, triſte. (Com ſubſt.) *Negro*, diz-ſe do homem preto, e *Ne-*

gro da mulher preta. Nome de hum peixe.

Negrume, ſ. m., e

Negrura, ſ. f. A côr preta.

Neixente, ſ. m. Diz-ſe do cabrito, ou cordeiro recem-naſcido.

Nelão, ſ. m. Caſta de maçãa grande, e branca, que ha nos arredores de Coimbra.

Nelga la, ſ. f. Parte da perna do boi, ou vaca.

Nélle, ſ. m. (com o primeiro *e* aberto) *Na Aſia*, arròs com caſca.

Nelle. He o meſmo que *Em elle*.

Nem, *conj. disjunctiva, e negativa.*

*Nemichalda, ou

*Nemigalha, por Nem migalha.

Nemoroſo, adj. De boſque, de arvoredo.

Nengoros, ſ. m. *No Japaõ*, Cavalleiros de Ordem Militar.

Nenhum, Nenhuma, adj. Nem hum ſó. Nullo, de nenhum vigor.

Nenhures, adv. Em nenhuma, ou a nenhuma parte. *Uſado nas Provincias.*

Nenia, ſ. f. Cantiga triſte, canto funebre.

Neonemia, ſ. f. p. br. Lua nova, dia celebre entre os Judeos.

Neophito, -a, m. f. O novo convertido, que ſe catequiza.

Neoterico, adj. O meſmo que Moderno.

Nepenthes, ſ. f. Herva contra a melancolia.

Nephritico, adj. Concernente a nephritis.

Nephritis, ſ f. Calica dos rins.

Nephtali, Hum dos doze tribus.

Nepote, ſ. m. Chamaõ-ſe *Nepotes* os Sobrinhos do Papa.

Nepotiſmo, ſ. m. A authoridade, que os Nepotes tem tido na adminiſtraçaõ durante o Pontificado de ſeus Tios.

Neptunino, adj. do mar. *Uſado dos Poetas.*

Neptuno, ſ. m. Fabuloſo Deos do mar. Fig. O mar, *entre os Poetas.*

Nequicia, por Maldade.

Nereidas, ſ. f. plur. Fabuloſas divindades das ondas.

Nerprun, ſ. m. Arbuſto, cujas bagas ſaõ de muito uſo na Medicina.

Nervino, adj. De nervos. Util aos nervos.

Nervo, ſ. m. *Na Anatomia*, Cordaõ hum pouco branco, e cylindrico, que do cerebello, da medulla oblongada, e da medulla da eſpinha, ſe diſtribuem por todas as partes do corpo. Fig. Força, vigor.

Nervoſo, adj. Que tem fortes *nervos.* Pertencente aos nervos. Doente de enfermidades dos nervos. Fig. Robuſto, vigoroſo, forte.

Nervudo, adj. Que tem *fortes nervos.* Fig. Robuſto, forte.

Neſcio, adj. Ignorante. Parvo, tollo.

Neſga, ſ. f. Tira de lençaria triangular na fralda das camizas das mulheres. Tira que ſe ajunta a qualquer veſtido talar para o redondear.

Neſpera, ſ. f. Fructo. Campainha ſem badalo, de que uſavaõ os boſorinheiros, tocando humas *nas outras.*

Neſpereira, ſ. f. Planta, *que dá as* neſperas.

Neſſe, neſte, em lugar de Em eſſe, em eſte.

Neto, -a, m. f. Filho, ou filha de filho, ou de filha.

Neto, adj. Limpo, ſem defeito, liquido, *fallando do pezo.*

Nevar, v. a. Deitar neve ſobre alguma couſa, ou temperalla com neve. v. n. Cahir neve.

Neve, ſ. f. Vapor congelado na athmoſphera, que cahe em floccos. Preparaçaõ de leite, ou outras couſas feitas com neve.

Nevedá, ſ. f. p. br. Herva medicinal.

Neveira, ſ. f. Tanque, onde eſtá agua para congelar-ſe. Caſa ſeterranea, onde ſe guarda a neve.

Neveiro, ſ. m. O que corre com a diſtribuiçaõ da neve.

Neuma, ſ. f. *Na Muſicá*, Ligaduras extenſas.

Nevoa, ſ. f. Vapor groſſo, que tolda a athmoſphera. Enfermidade dos olhos.

Nevoado, adj. Cheio de nevoa.

Nevoar, v. a. Cobrir de nevoa. *Uſado nas terceiras peſſoas.*

Nevoeiro, ſ. m. Grande nevoa. Fig. Eſcuridade. Cegueira.

Nevoſo, adj. De neve. Em que ha neve. Fig. Alvo como a neve.

Nevrina, por Neblina.

Neutral, adj. Imparcial. Indifferente.

Neutralidade, ſ. f. Qualidade de neutral.

Neutralmente, adv. Imparcialmente. Indifferentemente. *Na Grammatica*, No ſentido neutro.

Neutro, adj. Neutral. *Na Grammatica*, Que naõ he maſculino, nem feminino, *fallando de nomes.* Verbo neutro, he o que affirma huma acçaõ, que naõ ſe emprega fóra do ſujeito, que a faz.

Nexo, ſ. m. Vinculo, uniaõ. Connexaõ.

N'hum, N'huma, em lugar de Em hum, em huma.

Niagem, ſ. f. V. Liage, *mais uſual.*

Nicho, ſ. m. Vaõ na parede, onde ſe collocaõ imagens. Diviſaõ da eſtante, onde ſe põem os livros.

Nicociana, ſ. f. Herva de que ſe faz o tabaco.

Nicrologio, ſ. m. Catalogo de defuntos.

Nicromancia, V. Nigromancia.

Niçticora, ſ. f. Ave.

Nidificar, v. a. Fazer ninho. *Propriamente uſado nas terceiras peſſoas.*

Nidoroſo, adj. Que tem cheiro, ou goſto de podre, de ovos chócos, &c.

Nigella, ſ. f. Planta medicinal, hortenſe, e ſylveſtre.

Nigricia, ſ. f. Terra de Negros.

Nigromancia, ſ. f. Arte execranda de invocar o demonio, e fazer pacto com elle.

Nigromante, ſ. m. O que exercita a Nigromancia.

Nigunde, ſ. f. Huma ſemente parecida com o milho.

Nimiamente, adv. Com exceſſo, em demaſia.

Nimiedade, ſ. f. Demaſia, ſobejo.

Nimio, adj. Sobejo, demaſiado.

*Nimigalha, V. Nemigalha.

Nimpa, ſ. f. *Na Aſia*, Vinho de jagra diſtillado.

Nina, o meſmo que Nana.

Ninar, v. a. O meſmo que Nanar.

Ningrimanços, ſ. m. plur. Inſtrumentos de trabalhar as marinhas.

Ninguem, ſ. m. Nenhuma peſſoa. Hum ninguem (fraſe familiar) Peſſoa de nenhuma conſideraçaõ. *A's vezes dizemos*, Ninguem outrem *em lugar de* Nenhum outro, ou nenhuma outra peſſoa.

Ninhada, ſ. f. As crias, que naſcem de huma vez.

Ninharia, ſ. f. Couſa de meninos. Fig. Couſa de pouco valor, ou entidade.

Ninhego, adj. Apanhado no ninho, e criado á maõ.

Ninho, ſ. m. Eſpecie de cama, que as aves fazem de palhinhas para pôr, e chocar os ſeus ovos, e criar os ſeus filhinhos, e aſſim de alguns animaes. Fig. pouſada, morada.

Nipa. V. Nimpa. Arvore, que dá o fructo, de que ſe faz a nimpa diſtillada.

Niſan, ſ. m. O primeiro mez do anno dos Judeos.

Niſſo, niſto, em vez de Em iſſo, em iſto.

Nitente, adj. Que forceja contra. Nitido.

Nitido, adj. Luzente, luzidio.

Nitreira, ſ. m. Lugar onde ſe fórma, ou ſe ajunta o nitro.

Nitrido, ſ. m. p. l. Rincho. *Uſado dos Poetas.*

Nitridor, ſ. m. Que rincha.

Nitrir, v. a. Rinchar. *Uſado nas terceiras peſſoas, e entre os poetas.*

Nitro, ſ. m. Por outro nome, *Salitre*, ou *ſal neutro*, ou *ſal de nitro*. Sal compoſto de hum acido particular, chamado acido nitroſo, de alkali fixo, e de hum pouco de materia calcaria. Eſte ſal ſe tira da miſtura de cal, de dos entulhos, das terras, e ſitios que contem materias vegetaes, e animaes, que ſe achaõ em putrefacçaõ.

Nitroſo, adj. Da natureza de nitro. Que contém nitro.

Nivel, ſ. m. O meſmo que Livel.

Nivelador, ſ. m. Que nivela.

Nivelamento, ſ. m. Acçaõ de nivelar.

Nivelar, v. a. Pôr ao nivel. Tomar o nivel. Pezar, ponderar as razões, &c.

Niveo, adj. p. br. De neve. Alvo como a neve.

No, em lugar de Em o.

Nó, ſ. m. Laçada apertada, paſſando as pontas huma ſobre a outra. Articulaçaõ do dedo. *Nó na tripa*, Volvulo. *Nó Gordiano*, Embaraço, difficuldade indiſſoluvel. *Nó, fallando da madeira*, prominencia, que nella ſe vê procedida das fibras que ſe dobraõ. *Na Aſtronomia*, Ponto, em que a ecliptica he cortada pela orbita dos planetas.

Noa, ſ. m. No Officio Divino he huma das Horas Canonicas, que ſe ſegue immediatamente á de Veſperas.

Nobiliarchia, ſ. f. Livro em que ſe trata dos principios, appellidos, armas, &c. da Nobreza. (*ch* como *q*.)

Nobiliario, ſ. m. Livro, que trata *das* gerações, allianças, e propagaçaõ *dos* Nobres.

Nobiliariſta, m. f. Author, ou Authora de Nobiliarios.

Nobre, adj. Diſtincto pela Lei de entre os mecanicos. De ſentimentos elevados.

Nobrecer, v. a. Ennobrecer. Ornar.

Nobremente, adv. Á maneira dos nobres. Com elevaçaõ de ſentimentos.

Nobreza, ſ. f. Qualidade de nobre. Fig. O Corpo dos Nobres. Elevaçaõ de eſtilo. Eſtofo de ſeda deſte nome. No plur. Feitos *nobres*.

Noçaõ, ſ. f. - ões no plur. *Noticia*, conhecimento.

Nocentiſſimo, adj. Que faz muito damno.

Nochatro, ſ. m. *Entre os ourives*, he o meſmo que ſal ammoniaco.

Nocivamente, adv. Com damno.

Nocivo, adj. Damnoſo.

Noctiluz, ſ. m. V. Perilampo.

Noctivago, adj. p. br. Que vaga *de* noite. *Uſado dos Poetas.*

Nocturlabio, ſ. m. Inſtrumento, por meio do qual ſe conhecem as horas pela poſiçaõ da eſtrella do Norte.

Nocturno, adj. Da noite. Que anda de noite. *Nocturno*, huma das tres partes das Matinas no Officio Divino, que conſta de tres Pſalmos, e tres lições, ſ. m. Nome vulgar que ſe dá aos ſoldados da Guarda da Policia.

Noda, ſ. f. Contracçaõ de Nodoa.

Nodoa, ſ. f. Mancha no veſtido. Fig. Mancha na reputaçaõ, &c.

Nodoſo, adj. Que tem nós.

Noel, ſ. m. Páo cilindrico, que mettido no meio do petardo, quando o carregaõ, e tirado, deixa hum vaõ no petardo para encher-ſe de polvora ſeca.

Noete, ſ. m. Cubo corrediço, onde eſtaõ enfiadas as varetas do Chapeo de ſol, para o abrir, e fechar.

Nogada, ſ. f. Flor da nogueira. Molho de nozes.

Nogal, ſ. m. O meſmo que Nogueiral.

Nogueira, ſ. f. Arvore conhecida, que produz as nozes.

Nogueiral, ſ. m. Terra plantada de nogueiras.

Nojento, adj. Que cauſa nojo, ou que tem nojo de tudo.

Nojo, ſ. m. Nauſea, revoluçaõ do eſtomago. Sentimento por morte de alguem. Deſgoſto, enfado. Damno.

Nojoſo, adj. Que cauſa nojo. Que cauſa damno. Fig. Cujo.

Noite, ſ. m. O eſpaço de tempo deſde que o ſol ſe póe, até que naſce. *A' boca da noite*, Quando começa a eſcurecer. *Noite fechada*, Quando he já noite eſcura. *Alta noite*, Paſſada huma grande parte da noite.

Noiteſinha, ſ. f. A entrada da noite.

Noitebó, ſ. m. Ave nocturna. Fig. Diz-ſe do que anda vagando de noite.

Noivo, - a, m. f. Que eſtá para caſar, ou caſado de pouco tempo.

Nolimetangere. Palavra compoſta, que ſignifica certa chaga cancroſa. Nome de huma planta medicinal.

Nómades, ſ. m. Povos vagabundos, que mudaõ de pouzo, deſfructado que tenhaõ os paſtos, com que apaſcentaõ o gado de que vivem.

Nombramento, ſ. m. Nomeaçaõ.

Nome, ſ. m. A palavra, que ſignifica huma couſa, ou a qualidade della. Fig. Credito, reputaçaõ.

Nomeaçaõ, ſ. f. - ões no plur. Acçaõ de nomear. Fig. O direito de nomear para algum emprego, &c.

Nomeada, ſ. f. Boa reputaçaõ, boa fama.

Nomeadamente, adv. Em particular. Expreſſamente.

Nomeador, - ora, m. f. Que nomea. Que tem o direito de nomear para emprego, &c.

Nomeadura, por Nomeaçaõ.

Nomeante, part. a. de

Nomear, v. a. Chamar a alguem pelo ſeu nome. Declarar o nome de alguem. Nomear para emprego.

Nomenclador, ſ. m. *Entre os Romanos antigos* era o ſervo, que acompanhava os nobres, e candidatos para lhes dizer o nome das peſſoas, que encontravaõ, as quaes os ſenhores ſaudavaõ pelo ſeu nome. O que nomea os que haõ de jantar com o Papa.

Nomenclatura, ſ. f. Officio do nomenclador. Catalogo de nomes.

Nomina, ſ. f. Bolcinha, ou caixilho, em que ſe trazem reliquias de Santos. Peça dourada, ou outra qualquer, que orna os peitoraes dos Cavallos. Nomeaçaõ.

Nominaçaõ, ſ. f. - ões no plur. Na Rhetorica he dar nome á couſa, que naõ o tem, ou dar-lhe outro mais expreſſivo.

Nominal, adj. Que ſó exiſte no nome, imaginario. *Nominaes* ſe diz de huns Philoſophos, que naõ admittiaõ naturezas univerſaes, mas ſó nomes communs, e univerſaes.

Nominativo, ſ. m. O primeiro caſo do nome entre os Grammaticos inventado para ſignificar o ſujeito, que faz a acçaõ, que o verbo affirma. *Saber os nominativos*, he ſaber as

differentes terminações dos caſos dos nomes na Grammatica.

Nomocanon, ſ. m. Collecçaõ de leis.

Nomothetico, adj. Concernente á legislaçaõ.

Nonada, ſ. m. Pouco mais de nada. V. Nonnada.

Nonagenario, adj. De idade de noventa annos.

Nonageſimo, adj. O que na ordem dos números ſe ſegue a 89.

Nonas, ſ. f. plur. *Entre os Romanos*, era o ſetimo dia nos mezes de Março, Maio, Julho, e Outubro, e nos outros mezes era o quinto.

Nondo, ſ. m. Animal de Sofala, parecido com o cavallinho Galliziano, mas tem as pernas poſteriores mais curtas, que as anteriores.

Nones, ſ. m. Número impar.

Nonnada, ſ. m. Melhor que Nonada.

Nono, adj. O que na ordem numeral ſe ſegue a outo. *Nona* ſe dizia entre os Jeſuitas da claſſe, onde os eſtudantes aprendiaõ a declinar os nomes, e conjugar os verbos Latinos.

Nóra, ſ. f. Maquina para tirar agua dos poços. A mulher do filho á reſpeito do pai, e mái deſte.

Norça, ſ. f. Herva.

Nordeſte, ſ. m. Vento entre o Norte, e Leſte.

Nordeſtear, v. n. *Entre nauticos*, Declinar do norte para leſte.

Norma, ſ. f. Direcçaõ, regra. Regulamento.

Nornordeſte, ſ. m. Vento entre o Norte, e o Nordeſte.

Nornoroeſte, ſ. m. Vento entre o Norte, e o Noroeſte.

Noroeſte, ſ. m. Vento entre o Norte, e o Oeſte.

Noroeſtar, v. n. Declinar para Oeſte.

Norte, ſ. m. Hum dos quatro pontos cardinaes do globo, oppoſto ao Sul. Vento, que delle ſopra. Fig. As terras ſitas para o Norte. O ponto, que nos guia, ou por onde nos governamos.

Nós (com *ó* aberto) plural do pronome *Eu*, e do ſubſt. Nó. *Nós outros*, ſe uſa quando hum *falla por* ſi, e por outros.

Nos, (com *ô* fechado.) Variaçaõ do plural do Pronome *Eu*, e quer dizer, a nós, para nós. *Nos*, em vez de Em os.

Noſcada, ſ. f. V. Moſcada.

Noſco. He variaçaõ do plural do pronome *Eu*, e ſempre vem precedido da prepoſiçaõ *Com*, v. g. Comnoſco.

Noſſo, adj. poſſeſſivo, que *denota a poſſe* de hum que *falla*, e *de outros* de quem falla.

Nota, ſ. f. Signal. Apontamento breve ſobre alguma eſcritura. Explicaçaõ. Reparo. Defeito.

Notabilidade, ſ. f. Qualidade de notavel.

Notaçaõ, ſ. f. -ões no plur. V. Annotaçaõ.

Notador, -ora, m. f. Que *nota*.

Notar, v. a. Reparar, *reflectir*. Explicar. Fazer apontamentos. Dictar.

Notario, ſ. m. Eſcrivaõ público, tabelliaõ. *Notario Apoſtolico*, O que deſpacha em materias eſpirituaes.

Notavel, adj. Digno de notar. Conſideravel.

Notavelmente, adv. De huma maneira notavel.

Notho, adj. *Entre Medicos*, naõ legitimo.

Noticia, ſ. f. Conhecimento, informaçaõ. Nova.

Noticiar, v. a. Dar noticia.

Noticioſo, adj. Que tem muita noticia, que ſabe, ou contém muitas noticias.

Notificação, ſ. f. -ões no plur. Acção de notificar.

Notificar, v. a. - quei. Dar a ſaber alguma ordem, deſpacho, &c.

Noto, adj. Sabido. *Sup.* -iſſimo.

Noto, ſ. m. Vento do ſul.

Notomia, por Anatomia.

Notomiſta, por Anatomico.

Notoriamente, adv. De huma maneira notoria.

Notoriedade, ſ. f. Noticia geral, pública.

Notorio, adj. Sabido de todos.

Nova, ſ. f. Noticia, novidade.

Novamente, adv. De novo.

Noveto, ſ. m. Eſtudante, que entra de *novo* na Univerſidade. Noviço em qualquer arte, &c. Fig. Imperito.

Nove, adj. núm. O que ſe ſegue a oito.

Novea, ſ. f. A nona parte. Nove vezes outro tanto, *ſegundo outros.*

Novado, adj. Nove vezes outro tanto.

Novecentos, adj. numeral. Nove vezes cem, ou nove centenas.

Novedio, ſ. m. p. l. Renovo, vergontea.

Novel, adj. Biſonho, principiante em qualquer arte. Fig. Naõ exercitado.

Novella, ſ. f. Conto fabuloſo. Conſtituições novas da Juriſprudencia Romana.

Novelleiro, adj. Que conta novidades falſas. Amigo de novidades. Embuſteiro.

Novello, ſ. m. Bola de linhas enroladas para ſe gaſtarem. Fig. Enredo. Bola grande, *falando de neve.*

Novembro, ſ. m. O undecimo mez do anno.

Novena, ſ. f. O eſpaço de nove dias. Fig. Orações repetidas nove dias ſucceſſivos, ou alternados.

Noveno, adj. Hoje he mais uſual *Nono.*

Noventa, adj. Nove dezenas, ou nove vezes dez.

Noviciado, ſ. m. O tempo de noviço nas Communidades Religioſas. Fig. Os primeiros exercicios. Noviciaria.

Noviciaria, ſ. f. p. l. A parte do Convento onde ſe educaõ os Noviços.

Noviço, adj. O que entrou de novo em alguma Communidade religioſa, e naõ profeſſou ainda. Fig. Novel em qualquer exercicio.

Novidade, ſ. f. Qualidade de novo. Couſa nova. Fructos novos de cada anno. Noticia nova, naõ ſabida de todos.

Novilho, a, m. f. O boi, ou a vacca nova.

Novilunio, ſ. m. Tempo da lua nova.

Noviſſimamente, adv. Ha muito pouco tempo; muito modernamente. Ultimamente.

Novo, adj. De pouco tempo. Moderno. Que foi feito, inventado, &c. depois de outro. Fig. Ignorante, que naõ tem noticia. Biſonho. Sem exemplo.

Noute, ſ. f. V. Noite.

Noutibó, ſ. m. ult. l. V. Noitibó.

Noxio, adj. Nocivo, que faz mal.

Noz, ſ. f. Fructo da nogueira. *Noz moſcada*, ou *noſcada.* Noz aromatica, que nos vem da ilha de Banda. *Noz metella*, Fructo venenoſo. *Noz do boi*, O oſſo da junta das pernas anteriores. *Noz vomica*, Fava, que reduzida a pó, mata cães, ratos, &c.

Nú, nua, adj. Deſpido abſolutamente de toda a veſtidura. Que neceſſita de veſtidos. Deſembainhado, *falando da eſpada*, &c. Fig. Deſco-

berto, manifesto, sem rebuço, &c.
Nuamente, adv. No estado de nudez. Fig. Sem refolho, com singeleza.
Nubifero, adj. p. br. Que traz nuvens: *Usado dos Poetas.*
Nubigena, adj. m. f. p. br. Gerado da nuvem.
Nubigeno, adj. V. Nubigena.
Nubilar, s. m., ou
Nubilario, s. m. A casa visinha á eira para recolher o trigo no tempo nublado.
Nublar, v. n. Cobrir da nuvens. Fig. Escurecer.
Nubloso, adj. Coberto, ou cheio de nuvens.
Nubivago, adj. p. br. Onde vagaõ as nuvens. *Usado dos Poetas.*
*Nubrozo, por Nublozo.
Nuca, s. f. Parte superior do cachaço.
Nudez, s. f., e
Nudeza, s. f., ou
Nueza, s. f. Qualidade de nú. Fig. Falta, ou pobreza de vestidos.
Nugaçaõ, s. f. - ões no plur. Sofisma ridiculo.
Nugatorio, adj. Vaõ, ridiculo, despropositado.
Nullidade, s. f. Qualidade de nullo.
Nullo, adj. De nenhum vigor legal, que naõ he válido. Falto das formalidades legitimas.
Num, Numa, em lugar de Em hum, em huma.
Nume, s. m. Divindade. Influencia de Divindade. *Usado dos Poetas.*
Numerador, s. m. *Na Arithmetica*, he o número de hum quebrado, que declara quantas partes se devem tomar daquellas, em que se suppõe dividida huma unidade, e se escreve por cima do denominador, v. g. $\frac{1}{3}$ $\frac{2}{18}$
Numeral, adj. De número, concerte a número.
Numerar, v. a. Contar, pôr número.
Numerico, adj. Concernente a número.
Número, s. m. A somma de duas, ou mais unidades. Fig. Multidaõ.
Numeroso, adj. De grande número. Fig. Harmonioso, *fallando de estylo, &c.*
Nunca, adv. Em nenhum tempo.
Nuncia, s. f. Que annuncia.
Nunciatura, s. f. Dignidade de Nuncio.
Nuncio, s. m. Embaixador do Papa, que em Portugal exercita certas jurisdicções.
Nuncupativo, adj. (T. Jur.) Vocal.
Nupcial, adj. De desposorios.
Nutante, part. a. de
Nutar, v. n. Naõ estar firme, abalar-se para os lados.
Nutriçaõ, s. f. - ões no plur. Acçaõ de nutrir. *Na Pharmacia*, Uniaõ de medicamento, ou cousa que dá maior virtude ao outro, a que se ajunta.
Nutriente, part. a. de Nutrir.
Nutrimental, adj. *Entre Medicos*, Que dá substancia.
Nutrir, v. a. Dar substancia, nutrimento, v. n. Converter o alimento em substancia. Sustentar.
Nutriticio, adj., ou
Nutritico, adj. V. Nutritivo. *De mãi*, ou de ama de leite.
Nutritivo, adj. Que nutre.
Nutriz, s. f. Ama de leite.
Nuvem, s. f. Ajuntamento de vapores elevados ao ar. Fig. Multidaõ de cousas bastas, como as nuvens. Escuridade. Tristeza.
Nuvioso, adj. Coberto de nuvens.
*Nuvrar, por Nublar.
Nyctalopia, s. f. Doença dos olhos, que consiste em ver bem de dia, pela tarde adiante pouco, e nada de noite.
Nympha, s. f. As nymphas eraõ Di-

vindades da fabula, que habitavaõ rios, boſques, &c. *Nymphas*, chamaõ os Medicos aos dous labios menores das genitaes nas mulheres.

Nymphea, ſ. f. Herva conhecida com o nome de *Golfaõ*.

Nympheo, ou Nympheu, ſ. m. Edificio publico, onde havia muitas eſtatuas de Nymphas. Sala ornada para noivado.

Nymphoide, ſ. f. Herva, eſpecie de *Golfaõ*.

Nymphomania, ſ. f. (T. Med.) Doença, *por outro nome*, Furor uterino.

O.

OBE OBL

O. Letra vogal, e a decima-quarta do alphabeto Portuguez. Pronuncia-ſe com ſom agudo, ou aberto, como em *mólho*; com ſom grave, ou fechado, como em *mòlho*: e com ſom mudo, como em *tudo*.

O. Artigo que ſe ajunta aos nomes maſculinos appellativos, para lhes determinar a ſua ſignificaçaõ.

ó, interj. de chamar, e que exprime admiraçaõ, e pezar.

Obedecer, v. n. Ceder, ſobmetter-ſe á vontade de outrem. Fig. Seguir o impulſo.

Obediencia, ſ. f. Sobmiſſaõ da propria vontade á de outrem. Fig. Dominio, ſujeiçaõ.

Obediencial, adj. (Na Theologia) Que tem capacidade para obedecer.

Odediente, adj. part. a. de Obedecer. *Na Aſtronomia*, Que declina do equador para o Sul, *fallando de ſignos*.

Obelifco, ſ. m. Pedra larga em baixo, e aguda em cima, muito alta, que ſe levanta para memoria de alguma couſa. Signal de que uſavaõ os copiſtas com feiçaõ de hum l deitado — para indicar os lugares dos Authores, quando eſtavaõ viciados.

Obelo, ſ. m. Signal de Orthographia, o meſmo que o Obelifco.

Obeſidade, ſ. f. *Na Medicina*, Gordura exceſſiva.

Obeſo, adj. *Na Medicina*, Muito gordo.

Obice, ſ. m. p. br. Obſtaculo.

Objecçaõ, ſ. f. - ões no plur. O que ſe põe por diante para ſervir de obſtaculo. Difficuldade. Argumento em contrario.

Objectivo, adj. *Diz-ſe na Optica* do vidro do oculo, que fica na extremidade oppoſta áquella, em que eſtá o vidro ocular, que ſe applica ao olho.

Objecto, ſ. m. O que ſe offerece aos ſentidos, e cauſa ſenſações. O que ſe offerece ao entendimento, e ás demais potencias da alma. Fig. Materia, aſſumpto.

óbito, ſ. m. p. br. Morte.

Oblaçaõ, ſ. f. f. - ões no plur. Offerta a Deos, ou aos Santos.

Oblata, ſ. f. f. O vinho, hoſtia, e agua, antes da conſagraçaõ no ſacrificio da Miſſa.

Oblato, ſ. m. Dizia-ſe entre os Monjes de S. Bento do menino apreſentado ao Abbade para a Religiaõ.

Obliquamente, adv. Com obliquidade. De eſguelha.

Obliquo, adj. Que eſtá inclinado, de eſguelha, que naõ he recto. Fig. Indirecto.

Obliterar, v. a. Riſcar o que eſtá eſcrito.

óbolo, ſ. m. Moeda Hebraica. Tomaſe por couſa de pouca, ou nenhuma valia.

Obra, ſ. f. Producçaõ, ou effeito de qualquer couſa. Trabalho de mãos. *Obras mortas*, no navio, he tudo quanto fica da cinta do groſſo até a borda, ou tudo quanto anda fóra da agua. *Obra viva*, he tudo quanto fica da cinta do groſſo até a quilha, e anda debaixo da agua. *Obra de* (como adv.) Toma-ſe por *perto de*, ou quaſi. *Pôr por obra*, Executar. Obra cornuta. V. Hornaveque.

*Obrada, por Offerta.

Obrador, - ora, m. f. Que obra. Artifice.

Obrar, v. a. Fazer, v. n. Fazer effeito. Haver-ſe, proceder. Ter evacuaçaõ, *fallando de doentes*.

Obrêa, ſ. f. p. br. (com ê fechado.) Folha de maſſa de farinha para fechar cartas.

Obreeiro, - a, m. f. O que vende obrêas.

Obregaõ, ſ. m. - ões no plur. O que por caridade ſervia no hoſpital.

Obreia, e Obreieiro, V. ſem *i*.

Obreiro, - a, m. f. Que trabalha, ou faz alguma obra. *Obreiro Evangelico*, Que propaga a Doutrina do Evangelho.

Obrepçaõ, ſ. f. - ões no plur. A ſubtileza, ou ardil, com que ſe obtem huma graça, calando alguma circunſtancia, que ſeria motivo para naõ obtella.

Obrepticio, adj. Que ſe obteve por obrepçaõ.

Obrigaçaõ, ſ. f. - ões no plur. Neceſſidade de fazer, ou de deixar de fazer alguma couſa. Eſcritura, pela qual alguem confeſſa ſer obrigado a alguma divida, &c. Fig. Familia. *Neſte ſentido ordinariamente ſe diz*, as peſſoas da obrigaçaõ.

Obrigador, - ora, m. f. Que obriga.

Obrigante, part. a. de

Obrigar, v. a. - guei. Impôr obrigaçaõ. Conſtranger, violentar. *Captivar* com obſequios, com beneficios, &c. Fig. Hypothecar, empenhar.

Obrigar-ſe, v. reſl. Sujeitar-ſe a fazer alguma couſa por ſi, ou por outrem.

Obrigatorio, adj. Que obriga. Que ſe deve fazer por obrigaçaõ.

Obſcenidade, ſ. f. Qualidade de obſceno. Laſcivia, acçaõ, ou dito obſceno.

Obſceno, adj. Impuro. Laſcivo, impudico.

Obſcurecer, v. a. O meſmo que *Eſcurecer*.

Obſcuridade, ſ. f. Eſcuridade.

Obſcuro, adj. O meſmo que Eſcuro.

Obſecraçaõ, ſ. f. - ões no plur. Acçaõ de obſecrar.

Obſecrar, v. a. Pedir com encarecimento.

Obſequiar, v. a. Fazer obſequio.

Obſequias, por Exequias.

Obſequio, ſ. m. Dito, ou acçaõ para captar a vontade, e agradar a alguem.

Obſequioſo, adj. Amigo de obſequiar. Que dá moſtras de animo obſequioſo.

Obſervaçaõ, ſ. f. - ões no plur. Acçaõ de obſervar, de notar. O que ſe obſerva. O modo de declarar o que ſe obſerva.

Obſervador, - ora, m. f. Que obſerva.

Obſervancia, ſ. f. Cumprimento do que ſe manda.

Obſervante, part. a. de Obſervar. - iſſimo, ſuperl.

Obſervar, v. a. Cumprir o que ſe manda. Guardar. Eſpecular, notar. Reflectir, reparar.

Obſervatorio, ſ. m. Lugar, donde ſe fazem obſervações aſtronomicas.

Obſeſſaõ, ſ. f. - ões no plur. Perſeguiçaõ, ou vexaçaõ exterior do demonio.

Obſeſſo, adj. Perſeguido, ou vexado exteriormente do demonio.

Obſidional, adj. Epitheto da coroa, que ſe dava ao General, que obrigava os inimigos a levantar o cerco.

Obſtaculo, ſ. m. Impedimento.

Obſtante, part. a. de Obſtar. *Naõ obſtante*, como adv. A pezar de...

Obſtar, v. n. Pôr obſtaculo. Oppor-ſe.

Obſtinaçaõ, ſ. f. Teima, pertinacia. Dureza de coraçaõ.

Obſtinadamente, adv. Com obſtinaçaõ.

Obſtinar-ſe, v. reſl. Teimar, perſiſtir.

Obſtrucçaõ, ſ. f. - ões no plur. Encolhimento dos vaſos, que tolhe a circulaçaõ dos fluidos sãos, ou morbificos.

Obſtruir, v. a. (T. Med.) Impedir, tapar as bocas dos vaſos do corpo.

Obtundir, v. a. (T. Med.) Rebater a força.

Obtuſangulo, adj. De angulo obtuſo.

Obtuſo, adj. Groſſeiro, eſtupido, que naõ percebe. Que naõ he agudo. *Angulo obtuſo*, O que he maior que o recto.

Obú, ſ. m. ult. l. Eſpecie de morteiro.

Obviar, v. a. Prevenir, evitar.

Obumbrar, v. a. Eſcurecer com ſombras, com nuvens. Fazer ſombra.

Óca, ſ. f. (com ó aberto.) Hum jogo de dados.

Ocar, v. a. - quſi. Dar á voz o ſom de couſa óca.

Occaſiaõ, ſ. f. - ões no plur. Opportunidade. Fig. Motivo.

Occaſional, adj. Que dá occaſiaõ.

Occaſionalmente, adv. Com opportunidade, havendo occaſiaõ, por acaſo.

Occaſionar, v. a. Dar occaſiaõ.

Occaſo, ſ. m. O occidente. Fig. Ruina, deſtruiçaõ. *Occaſo do ſol*, o ſol poſto.

Occidental, adj. Do occidente.

Occidente, ſ. m. A parte do horizonte, onde ſe põe o ſol.

Occiduo, adj. Occidental.

Occipicial, adj. Do occipicio.

Occipicio, ſ. m. *Na Anatomia*, a parte poſterior, e inferior da cabeça.

Occiſaõ, ſ. f. - ões no plur. Morte violenta, aſſaſſinio.

Occoembo, ſ. m. Herva do Braſil.

Occorrer, v. n. Vir ao encontro. Fig. Vir á memoria, ao penſamento. Vir a ſer, a ſucceder. Prevenir, obviar.

Occultaçaõ, ſ. f. - ões no plur. Acçaõ de occultar.

Occultamente, adv. Ás eſcondidas, eſcondidamente.

Occultar, v. a. Eſconder, encobrir.

Occulto, adj. Eſcondido, encoberto. Que naõ ſe ſabe. Que naõ ſe dá a conhecer.

Occupaçaõ, ſ. f. - ões no plur. Exercicio, modo de vida, emprego, officio.

Occupar, v. a. Encher algum eſpaço de tempo, ou lugar. Eſtar em algum lugar. Apoderar-ſe. Empregar. Rogar a alguem para que faça alguma couſa.

Occupar-ſe, v. reſl. Empregar-ſe.

Occurrencia, ſ. f. Conjunçaõ de negocios, &c. Conjunctura, occaſiaõ.

Occurſar, v. n. Occorrer.

Oceano, ſ. m. O mar que rodea a terra.

Oceano, adj. Do Oceano.

Ocio, ſ. m. Falta de occupaçaõ. Oc-

cupaçaõ, que entretem ſem applicaçaõ. Folga.

Ocioſo, adj. Que naõ ſe occupa em couſa alguma. Que eſtá ſem exercicio.

Oco, adj. (com o primeiro ó fechado.) Vaõ, vazio, que naõ he maciço.

Ocre, ſ. f. Terra ordinariamente amarella, que ſerve para a pintura.

Octacordo, ſ. m. Inſtrumento muſico de oito cordas.

Octaedro, ſ. m. p. l. Figura de oito lados iguaes.

Octogenario, adj. De oitenta annos.

Octogenteſimo, adj. Na ordem numeral o ultimo, que faz oitocentos.

Octogeſimo, adj. O ultimo na ordem numeral, que faz oitenta.

Octogono, adj. De oito angulos.

Ocular, adj. De viſta. Dos olhos. Que ſe applica ao olho, *fallando da lente.*

Ocularmente, adv. Com os olhos.

Oculiſta, ſ. m. Que faz oculos. Que ſe entende particularmente com as doenças dos olhos, e as cura.

Oculo, ſ. m. Inſtrumento que aproxima os objectos. *Oculos*, lentes convexas, ou concavas com caixilhos, que ſe ſeguraõ no nariz. *As convexas* ſervem para os que tem a viſta cançada pela idade, e as concavas, para os que tem a viſta curta. *Boa caixa d'oculos*, dizemos dos que naõ tem preſtimo.

Óda, ſ. f., ou

Óde, ſ. f. (com ó aberto.) Cantico, poema lyrico.

Odêo, ſ. m. p. l., ou

Odêu, ſ. m. p. l. Caſa de muſica.

Odiá, ſ. f. ult. l. *Na Aſia*, preſente, dadiva.

Odiar, v. a. Ser cauſa de odios.

Odiar-ſe, v. refl. Fazer-ſe odioſo.

Odio, ſ. m. Inimiſade com deſejo de que venha mal á peſſoa odiada.

Odioſo, adj. Que cauſa, ou move a odio.

Ódo, ſ. m. (com ó aberto.) Arvore ſagrada entre os Canarins.

Odontalgia, ſ. f. (T. Med.) Dôr, ou doença dos dentes.

Odor, ſ. m. Cheiro.

Odorifero, adj. p. br. Cheiroſo.

Odre, ſ. m. Vaſilha feita da pelle de hum bode, depois de preparada para iſſo, que ſerve para deitar liquidos.

Odreiro, ſ. m. Que faz, e vende odres.

Odyſſea, ſ. f. Poema, em que Homero canta as acções de Ulyſſes.

Oeſnoroeſte, ſ. m. Vento entre o *Oeſte*, e o Noroeſte.

Oeſte, ſ. f. Vento do occidente fronteiro a Leſte.

Oeſſudoeſte, ſ. m. Vento *entre o Oeſte*, e Sudoeſte.

Oeta, ſ. f. Nome que alguns daõ ás veſtes.

Offacino, V. Omphacino.

Offegar, v. n. *Na Beira*, Reſpirar com difficuldade.

Offego, ſ. m. p. br. Reſpiraçaõ difficultoſa.

Offender, v. a. Fazer *mal a alguem.* Faltar á juſtiça, á civilidade.

Offenſa, ſ. f. Acçaõ, dito, ou penſamento contra a juſtiça, ou civilidade devida.

Offenſivo, adj. Que offende.

Offenſor, ora, m. f. Que offende.

Offerecer, v. a. Apreſentar huma couſa a alguem para que a acceite.

Offerecimento, ſ. m. Acçaõ de Offerecer.

Offerta, ſ. f. Aquillo que ſe offerece.

Offertar, v. a. Offerecer.

Offertorio, ſ. m. Acçaõ de offerecer a Deos na Miſſa o Sacerdote a hoſ-

hoſtia, e o vinho que ha de conſagrar.

Officiador, ſ. m. Que officia.

Official, ſ. m. Que tem officio mecanico. Que ſerve algum cargo público, ſubordinado a outro. Na milicia, ha Officiaes inferiores, Officiaes de patente, &c. *Acha-ſe uſado no* g. f.

Official, adj. De officio, de obrigaçaõ.

Officiar, v. a. Ajudar a Miſſa cantada. *Diz-ſe do Diacono, e Subdiacono.* Preſidir aos Officios Divinos.

Officina, ſ. f. Caſa, onde ſe trabalha em qualquer arte.

Officio, ſ. m. Cargo público. Arte mecanica. Occupaçaõ. Acçaõ officioſa.

Officioſamente, adv. Com modo officioſo.

Offerenda, ſ. f. Offerta.

Offuſcar, v. a. - quei. Eſcurecer.

*Oganho, adv., e

*Ogano, adv. por Eſte anno.

Ogea, ſ. f. p. b. Ave de rapina.

Ogeriza, ſ. f. Antipathia.

Oja, ſ. f. O meſmo que Ogea.

Oiro, ſ. m. V. Outo.

Oitavado, adj. Que tem oito lados.

Oitavario, ſ. m. Eſpaço de oito dias nas ſolemnidades da Igreja.

Oitavo, adj. numer. O ultimo na ordem dos números que faz oito. *Oitava*, (como ſubſt.) A oitava parte de huma onça (peſo), e de hum alqueire (medida). O dia oitavo de qualquer feſta. *No jogo dos centos*, Oito cartas do meſmo naipe. Eſtancia de oito verſos heroicos.

Oitenta, adj. num. Oito dezenas, ou oito vezes dez.

Oitocentos, adj. num. plur. Oito centenas, ou oito vezes cem.

Oitocenteſſimo, V. Octogenteſimo.

Oitonal, por Outonal.

Ola, ſ. f. Palmeira.

Olanda, ſ. f. Lençaria fina. *Olanda crua*, Lençaria para forros. *Mal de Olanda*, Doença dos cavallos.

Olandilha, ſ. f. Lençaria groſſa. Chamaõ *Olandilhas* aos que vaõ veſtidos de tunicas roxas, azues, &c. nas prociſsões.

Olaria, ſ. f. Melhor Olleria.

Olaya, ſ. f. Arvore.

Oleado, adj. part. de Olear. *Oleado*, (como ſubſt.) o panno, ou tafetá embebido de certa tempera de oleo para reſguardar da chuva.

Olear, v. a. Untar com oleo.

Oleiro, e outros, V. Olleiro, &c.

Oleo, ſ. m. Liquido unctuoſo, que ſe extrahe de vegetaes, &c. Fig. Virtude, influencia, *fallando da Graça Divina.*

Oleoginoſo, adj., e

Oleoſo, adj. Que tem oleo. Que reſpeita a oleo. De oleo. Da natureza de oleo.

Olfacto, ſ. m. Melhor que

Olfato, ſ. m. O ſentido de cheirar.

Olfego, ſ. m. p. br. Eſpecie de doença, como a aſthma, que vem ao falcaõ. V Offego.

Olha, ſ. f. Caldo gordo, ou o melhor delle.

Olhado, adj. part. de Olhar. *Bem*, ou *mal olhado*, Bem, ou mal viſto. *Couſa mal olhada*, iſto he, Imprudente, mal feita.

Olhado, ſ. m. Quebranto.

Olhador, - ora, m. f. Que olha. *Olhador*, nome de hum peixe, *por outro nome*, Urſnoſcopo.

Olhadura, ſ. f. Acçaõ de olhar.

Olhal, ſ. m. Abertura, ou vaõ do arco.

Olhalva, ſ. f. *Em Leiria*, Terra que ſe lavra, e dá fructo duas vezes no anno.

Olhar, v. n. Lançar, ou pôr os olhos em algum objecto para o ver. Conſiderar. Advertir. Notar. Attender. Reſpeitar.

Olheirâó, ſ. m. - ões no plur. Olho grande de agua.

Olheiras, ſ. f. Manchas lividas nas faces junto aos olhos.

Olheiro, ſ. m. O que vigia os trabalhadores, e obreiros ſe trabalhaõ, &c.

Olhibranco, adj. Que tem olhos brancos.

Olho, ſ. m. Orgaõ da viſta. *Olho de boi*, Peixe do mar no Braſil. Herva, *por outro nome* Pampilho. *Entre Nauticos*, Negrume no ar, que precede ao tufaõ. *Olho de gato*, Pedra preciosa. *Olho do Touro*, Nome de huma eſtrella no ſigno de Touro. *Fechar os olhos*, Fingir que naõ ſe vê. Morrer.

Olhudo, adj. Que tem olhos grandes.

Olibano, ſ. m. Incenſo macho.

Oligarchia, ſ. f. (*ch* como *q*.) Governo de huns poucos de homens.

Oliva, ſ. f. Azeitona. Doença das beſtas, que lhes vem entre a queixada, e o collo.

Olival, ſ. m. Terra plantada de oliveiras.

*Olivedo por Olival.

Oliveira, ſ. f. Arvore conhecida, que produz azeitonas.

Olivel por nivel.

Olla, V. Ola.

Olleiro, ſ. m. O que faz louça de barro.

Olleria, ſ. f. Fabrica de louça de barro, e tambem de tijolo, &c.

Olmeda, ſ. f. Nome de huma droga.

Olmedal, ſ. m., e

Olmedo, ſ. m. Terra de olmos.

Olmo, ſ. m. Arvore ſylveſtre.

Olor, ſ. m. Cheiro.

Oloroſo, adj. Cheiroſo.

Olympiada, ſ. f. Eſpaço de quatro annos.

Olympico, adj. Pertencente aos jogos Olympicos.

Olympo, ſ. m. *Entre os Poetas*, toma-ſe pelo Ceo Empyreo, pelo monte Parnaſo, ou qualquer monte famoſo.

Ombrador, ſ. m. Antigamente era hum officio na Caſa Real.

Ombreira, ſ. f. Peça perpendicular da porta, que fica de cada lado della, ſobre que ſe ſuſtenta a verga.

Ombridade, ſ. f. Melhor Hombridade.

Ombrina, ſ. f. Peixe, *chamado tambem* Sombra.

Ombro, ſ. m. Melhor Hombro.

Omega, ſ. m. p. br. O *o* longo do Alphabeto Grego. Fig. *Fim.*

Omenagem, ſ. f. Melhor *Homenagem.*

Omento, ſ. m. *Na Anatomia*, o meſmo que Redenho.

Omicron, ſ. m. p. br. O *o* breve do Alphabeto Grego.

Omiſſaõ, ſ. f. - ões no plur. Acçaõ de omittir. Falta.

Omittir, v. a. Deixar de Fazer. Deixar em ſilencio.

Omnia, ſ. f. *Na Ribeira de Santarem*, Pomar, ou Horta de varios fructos.

Omnipatente, adj. Patente a todos, ou patente por todos os lados. *Uſado dos Poetas.*

Omnipotencia, ſ. f. Poder de fazer tudo.

Omnipotente, adj. Que póde tudo. Todo poderoſo.

Omnimode, adj., e

Omnimodo, adj. p. br. De todos os modos, de toda a ſorte.

Omoplata, ſ. f. *Na Anatomia*, Oſſo da eſpadua.

Omphacino, adj. m. Epitheto de hum oleo feito de azeitonas verdes.

Omphalocele, ſ. f. Hernia do embigo.
Onagra, ſ. f. Planta da America.
Onagro, ſ. m. Eſpecie de jumento feroz.
Onça, ſ. f. Animal feroz. Pezo de oito oitavas.
Onco, V. Anco.
Onda, ſ. f. A porçaõ de agua, que ſe levanta do nivel da ſuperficie.
Ondado, adj. V. Ondeado.
Onde, adv. No qual lugar, em que. *Interrogativamente*, Em que lugar.
Ondeado, adj. Que imita a onda. part. de Ondear.
Ondeante, part. a. de
Ondear, v. a. Fazer ondas no tecido, &c. v. n. Mover-ſe como as ondas.
Ondequerque, adv. Em qualquer parte que.
Oneroſo, adj. Que tem muitos encargos. Pezado. Trabalhoſo.
Oniſco, ſ. m., ou
Onix, ſ. m. Nome de huma pedra fina.
Onocentauro, ſ. m. Monſtro fabuloſo.
Onocrotalo, ſ. m. p. br. Ave.
Onomancia, ſ. f. Arte falſa de adivinhar as fortunas de cada hum pelas letras do nome.
Onomaſtico, adj. Em que ſe explicaõ os nomes.
Onomatopeia, ſ. f. Figura, que conſiſte em imitar os ſons.
Ononimo, adj. Que ſignifica muitas couſas, commum a muitas couſas.
Ononis, ſ. f. Herva eſpinhoſa.
Ontẽm, V. Hontem.
Onze, adj. Huma dezena, e mais huma unidade.
Onzena, ſ. f. V. Uſura.
Onzenar, v. a. Empreſtar com grande uſura.
Onzeneiro, ſ. m. O que empreſta com grande uſura.
Onzeno, adj. O meſmo que Undecimo.

Opa, ſ. m. (com *ó* aberto) Veſtidura ſolta, e comprida. Capa de Confrarias.
Opacidade, ſ. f. Qualidade de opaco.
Opaco, adj. Sombrio. Que naõ he tranſparente.
Opala, ſ. f. p. br. (com *ó* aberto.) Pedra preciosa.
Opalanda, ſ. f. (com *ó* aberto.) Veſtidura larga, e talar.
Opalia, ſ. f. O meſmo que Opala.
Opçaõ, ſ. f. - ões no plur. Direito de eſcolher.
Opera, ſ. f. p. br. Drama com muſica, e apparencias notaveis.
Operaçaõ, ſ. f. - ões no plur. Acçaõ de operar.
Operador, ſ. m. O que opera.
Operar, v. a. Fazer o que he de ſeu officio.
Operario, ſ. m. Obreiro.
Operlanda, V. Opalanda.
Operativo, adj. Que obra.
Operoſo, adj. Diligente, ſerviçal. *Suffragio operoſo*, Que opera, e aproveita.
Ophiaſis, ſ. f. Doença, eſpecie de alopeſia.
Ophiophago, adj. Que ſe ſuſtenta de ſerpentes.
Ophtalmia, ſ. f. Inflammaçaõ dos olhos.
Ophtalmico, adj. Concernente á ophtalmia.
Opiato, adj. Em que entra o opio. Uſa-ſe ſubſtantivamente fallando dos remedios feitos com opio.
Opifice, V. Artifice.
Opilaçaõ, e outros. V. com Opp.
Opimo, adj. p. l. Fertil, abundante.
Opinante, part. a. de
Opinar, v. n. Votar, dar o ſeu parecer.
Opinativo, adj. De opiniaõ. Em que ſe póde ſeguir o que melhor parecer.

Opinavel, adj. Em que ſe póde diſcorrer como parecer.

Opiniaõ, ſ. f. - ões no plur. Parecer, o juizo que ſe faz de alguma couſa. Fig. Reputaçaõ. Preſumpçaõ.

Opiniatico, adj., e

Opinioſo, adj. Preſumpçoſo. Obſtinado. Afferrado ao ſeu parecer.

Opio, ſ. m. Extracto gommo-reſinoſo, preparado com o ſucco eſpremido das folhas, talos, e cabeças das dormideiras brancas.

Opiparo, adj. p. br. De grande apparato.

Opiſthotonos, ſ. m. (T. Med.) Convulſaõ, que ataca o corpo, e o faz curvar para traz.

Opobalſamo, ſ. m. Balſamo puro, e ſem miſtura.

Opodeldoc, ſ. m. Epitheto de hum balſamo.

Opopohaco, ſ. m. p. br. Gomma amarga de cheiro muito deſagradavel.

Oppilaçaõ, ſ. f. - ões no plur. Obſtrucçaõ.

Oppilar, v. a. Obſtruir.

Oppoente, part. a. de

Oppôr, v. a. - puz - poſto. Pôr defronte para reſiſtir, ou cobrir. Reſiſtir. v. irreg. Conjuga-ſe como Pôr.

Oppôr-ſe, v. reſl. Contrariar. Impugnar. Pretender beneficio, emprego, &c.

Opportunamente, adv. A tempo proprio, em boa occaſiaõ.

Opportunidade, ſ. f. Occaſiaõ, tempo proprio.

Opportuno, adj. Que vem a tempo proprio. Accommodado.

Oppoſiçaõ, ſ. f. - ões no plur.

Oppoſiçaõ, ſ. f. Acçaõ de oppor-ſe. Situaçaõ oppoſta. Contrariedade. Obſtaculo.

Oppoſitor, ſ. m. O que ſe oppõe.

O que pertende cadeira de Lente, ou beneficio.

Oppoſitoria, ſ. f. *Em Coimbra*, Caſa de converſaçaõ.

Oppoſto, adj. part. de Oppôr. Contrario. Contraditorio.

Oppreſſaõ, ſ. f. - ões no plur. Acçaõ de opprimir.

Oppreſſo, adj. part. irreg. de *Opprimir*.

Oppreſſor, - ora, m. f. Que oppreme.

Opprobrio, ſ. f. Affronta, deshonra.

Opprobrioſo, adj. Que cauſa *opprobrio*, deshonra.

Oppugnaçaõ, ſ. f. - ões no plur. Combate, ataque de praça, &c.

Oppugnador, ſ. m. O que combate, ataca huma praça, &c.

Oppugnar, v. a. Combater, atacar huma praça, &c.

Optativo, adj. m. Entre *os Grammaticos* antigos he hum *dos Modos do* Verbo, que hoje os Modernos omittem, por ſerem as variações as meſmas do Conjunctivo.

Optica, ſ. f. Sciencia, que tem por objecto a viſaõ directa.

Optico, adj. Concernente á *viſaõ directa*. *Nervo optico* he o que ſe acha no fundo do olho, onde ſe pinta a imagem do objecto *da viſta*. O que entende da Optica.

Optimates, ſ. m. pl. O meſmo que Grandes, principaes de huma Corte, Cidade, &c.

Optimo, adj. Muito bom.

Opulencia, ſ. f. Grande riqueza.

Opulento, adj. Muito rico.

Opuſculo, ſ. m. Pequena obra literaria.

Oquea, ſ. f. ult. l. Moeda da India. Valia hum cruzado.

Ora, V. Hora.

Oraçaõ, ſ. f. - ões no plur. *Entre os Theologos*, elevaçaõ da alma a Deos.

Supplica, rogativa a Deos. *Na Rhetorica*, Diſcurſo eloquente. *Entre os Grammaticos*, Uniaõ de palavras, com que ſe affirma, ou nega alguma couſa.

Oraculo, ſ. m. Reſpoſta dos Deoſes fabuloſos do Paganiſmo. O templo, onde ſe ouviaõ eſtes oraculos. *Entre nós*, Revelaçaõ Divina, &c. Fig. Verdade infallivel. O que a diz. Deſpacho vocal do Papa.

Orador, - ora, m. f. Que ora.

Orágo, ſ. m. O Santo, a que huma Igreja he dedicada. Oraculo.

Oral, adj. Vocal.

Orar, v. a. Levantar o penſamento a Deos para adoralło, louvallo, agradecer-lhe as ſuas graças, pedir-lhe os ſeus beneficios, ou fazer-lhe alguma oblaçaõ. Pedir a alguem. Fallar em público.

Oráſtes, por Eis pois.

Orate, ſ. m. O homem doudo.

Oratoria, ſ. f. Arte de orar.

Oratorio, adj. Concernente a Orador, ou á eloquencia.

Oratorio, ſ. m. Caſa, ou lugar de oraçaõ.

Orbe, ſ. m. O globo da terra, ou celeſte. O univerſo.

Orbicular, adj. Redondo, circular. Epitheto do muſculo, que ſerve para levantar, e abaixar a capella do olho.

Orbicular, v. n. Girar.

Orbita, ſ. f. *Na Aſtronomia*, O circulo maximo do Planeta. A cavidade do olho.

Orbivago, adj. p. br. Que vaga pelo orbe. *Uſado dos Poetas.*

Orca, ſ. f. Peixe monſtruoſo, inimigo da balea.

Orça, ſ. f. *Entre os Nauticos*, tem eſte nome hum cabo que tem no tope a verga da Mezena, para huma, e outra amurada, chamado tambem *Burro*. *A' orça*, como adv. he quando o navio navega com o vento pela proa o mais que póde ſer.

Orçamento, ſ. m. Acçaõ de orçar.

Orçar, v. a. Chegar a proa do navio para o vento. Julgar, avaliar por maior o valor, ou quantidade das couſas.

Orcheſtra, ſ. f. O lugar dos Senadores dos antigos Romanos no theatro. Hoje o lugar, que nelle occupaõ os Muſicos. Fig. Muſica.

Orchis, ſ. m. Planta. (*ch* como *q*.)

Orco, ſ. m. O inferno. A morte, *entre os Poetas.*

Ordedura, V. Melhor Ordidura.

Ordem, ſ. f. Diſpoſiçaõ das couſas em ſeu lugar. Modo. Claſſe. Mando, commiſſaõ. Communidade de Religioſos, de Confrades, de Cavalleiros. Hum dos ſete Sacramentos da Igreja.

Ordenaçaõ, ſ. f. - ões no plur. Tudo o que tem força de lei. Corpo das leis. *Neſte ſentido tambem ſe uſa no plural.* Acçaõ de conferir o Sacramento da Ordem.

Ordenada, adj. f. *Na Mathematica*, diz-ſe da linha recta, que perpendicularmente ſe tira da curva ao ſeu eixo.

Ordenadamente, adv. Com, *ou* por ordem. Segundo os dictames da razaõ.

Ordenado, part. de ordenar. *Ordenado* (como ſubſt.) Salario determinado, e que o Eſtado dá aos que ſervem para ſeu mantimento.

Ordenador, ſ. f. O que ordena, ou póe em ordem.

*Ordenamento, por Ordem.

Ordenança, ſ. f. Ordenaçaõ, Diſpoſiçaõ do exercito, &c. Ordem, eſtilo.

Ordenante, part. a. de Ordenar. *Diz-ſe commummente do Biſpo que confere o Sacramento da Ordem.*

Ordenar, v. a. Pôr em ordem, no ſeu lugar. Mandar por Lei, &c. Dirigir. Dar commiſſaõ. Compor ſegundo as regras. Conferir o Sacramento da Ordem.

Ordenhador, ora, m. f. Que ordenha.

Ordenhar, v. a. O meſmo que mungir.

Ordidura, e outros, V. Urdir, &c.

Ordinal, adj. Que denota ordem.

Ordinando, ſ. m. Aquelle, a quem o Biſpo confere o Sacramento da ordem.

Ordinariamente, adv. Como he coſtume, commummente.

Ordinario, adj. Do uſo, do coſtume. De qualidade commum. ſ. m. *O Ordinario*, O Liſpo da Dioceſe. ſ. f. *Ordinaria*, Penſaõ aſſignada a alguma peſſoa.

Oreades, ſ. f. plur. Nymphas dos montes. Encontra-ſe *Oreada* no ſingular.

Oregaõ, ſ. m. Melhor Ouregaõ.

Orelha, ſ. f. O orgaõ do ouvido, compoſto de varias partes, como concha, martelo, tympano, &c. *Orelha do martello*, he a parte delle com que ſe arrancaõ prégos, &c. *Orelha de Judas*, Eſpecie de cogumelo.

Orelhaõ, ſ. m. - ões no plur. *Na Fortificaçaõ*, he huma obra redonda, que avança ſobre a eſpalda do baluarte, onde eſtaõ as torres concavas, para cobrir o canhaõ, que fica no flanco retirado. Peixe de grandes barbatanas. Acçaõ de puxar pela orelha. Que tem grandes orelhas.

Orelheira, ſ. f. Orelha de porco guizada para comer-ſe.

Orelhudo, adj. Que tem grandes orelhas.

Oreſſa, ſ. f. *Na Beira*, o meſmo que Viraçaõ.

Orſandade, ſ. f. Qualidade, ou eſtado de Orfaõ, Orfáa. Fig. Deſamparo em que deixa a falta dos pais.

Orſindade, por Orfandade.

Organico, adj. Concernente aos orgãos do corpõ.

Organiſta, m. f. Que toca orgaõ, *inſtrumento muſico*.

Organizaçaõ, ſ. f. - ões no plur. Eſtructura regular dos membros de hum corpo, ou todo.

Organizar, v. a. Formar o corpo no ventre materno. Compôr hum todo.

Orgaõ, ſ. m. - ãos no plur. Parte do corpo capaz de executar huma acçaõ, ou de produzir huma operaçaõ. Páo roliço, onde prende a cabeceira da teia do eſteireiro. O páo roliço, onde ſe envolve o tecido. Sifaõ curvo pneumatico de vazar as pipas huma para as outras. *Inſtrumento muſico*. *Orgões na Fortificaçaõ*, os páos groſſos, e compridos com pontas de ferro, que ſe ſuſpendem com cordas no alto das portas. Servem para tolher a paſſagem cortando-lhes as cordas, e deixando-os cahir.

Orgaſmo, ſ. m. Mobilidade dos humores excrementicios, principalmente bilioſos, que neceſſitaõ de *ſer evacuados*, por eſtarem amontoados no ventre inferior.

Orgevaõ, ſ. m. - ões no plur. Herva medicinal, *por outro nome* Verbena.

Orgias, ſ. f. plur. Feſtas nocturnas, que ſe faziaõ a Bacho.

Orgulho, ſ. m. Briõ, ouſania, ſoberba.

Orgulhoſo, adj. Que tem orgulho.

Ori, ſ. m. ult. l. V. Oró.

Orjavaõ. Eſcrevem huns por Orgevaõ.

Oriental, adj. Do oriente.

Oriente, ſ. m. O meſmo que Levante, Naſcente. Nas perolas daõ elle nome ao claro com viſos de vermelho que ellas tem.

Orificio, ſ. f. Pequena abertura, entrada eſtreita.

Oriflamma, ſ. m. Eſtandarte dos antigos Reis de França uſado na guerra, *Outros dizem* Auriflamma.

Origem, ſ. f. Principio de qualquer couſa. Fonte, naſcente. Cauſa.

Original, adj. O primeiro, da pirâ maõ. *Peccado original*, O que commetteo o primeiro homem, e fig. univerſal.

Originario, adj. Que dá origem. Que tem origem. Proprio da familia.

Originar-ſe, v. reſl. Naſcer, proceder.

Orilhado, ſ. m. Eſtofo de lãa groſſeiro, de que uſavaõ antigamente nos lutos.

Orilhas, ſ. f. plur. Os altos, que tem as obras em redondo.

Orion, ſ. m. p. l. Conſtellaçaõ.

Oriundo, adj. Que tem, ou traz origem.

Orix, ſ. f. Nome de certa cabra montez.

Orla, ſ. f. Borda, extremidade da veſtidura. *No Brazaõ*, Guarniçaõ ao redor do eſcudo.

Orladura, ſ. f. Acçaõ de orlar.

Orlar, v. a. Guarnecer a orla da veſtidura.

Orlo, ſ. m. *No Aſia* he hum inſtrumento muſico.

Orna, ſ. m. Caldo de hum legume chamado Tori.

Ornador, - ora, m. f. Que orna.

Ornamentar, v. a. Ornar. Prover de ornamentos. Paramentar.

Ornamento, ſ. m. Ornato. *Ornamentos*, as veſtiduras, de que uſaõ os Miniſtros do altar. Tudo o que ſerve para o adorno de huma Igreja.

Ornar, v. a. Adornar, aformoſear, enfeitar.

Ornato, ſ. m. Adorno, enfeite.

Ornear, v. n. O meſmo que Ornejar.

Ornejador, - ora, m. f. Que orneja.

Ornejar, v. n. Zurrar. Uſado nas terceiras peſſoas.

Oró, ſ. m. ult. l. O ganho das tangas na Aſia.

Orobalaõ, ſ. m. - ões no plur. *Em Malaca*, Fidalgo.

Orobo, ſ. m. Planta medicinal.

Oromalaſſas, adv. (T. pleb.) Em má hora.

Oropel, e

Oropimente, V. com *Ou*.

Oroſcopo, ſ. m. Melhor Horoſcopo.

Orphandade, e outros, V. Orfandade, &c.

Orpin, ſ. m. V. Ouropimente.

Orraca, ſ. f. Vinho muito forte, uſado na Aſia, e feito da jagra.

Orta, e outros. Melhor Horta, &c.

Ortelãa, ſ. f. Herva cheirosa. Ortelãa ſylveſtre, Mentraſto.

Ortelaõ, ſ. f. Melhor Hortolaõ.

Orthodoxia, ſ. f. Conformidade com a verdadeira doutrina da Igreja Catholica Romana.

Orthodoxo, adj. Conforme a verdadeira doutrina da Igreja Catholica Romana. Que a ſegue. Catholico.

Orthodomia, ſ. f. *Entre Nauticas*, derrota do navio que ſegue hum dos rumos da agulha.

Orthogonal, adj. *Na Grammatica*, d'zſe da linha, que no plano cahe rectamente ſobre a que lhe fica perpendicular.

Orthographia, ſ. f. Parte da Grammatica, que enſina a eſcrever com acerto as palavras.

Orthographicamente, adv. Segundo as regras da Orthografia.

Orthographico, adj. Que reſpeita a orthografia.

Orthographo, ſ. m. p. br. O que ſabe orthographia.

Orthometria, ſ. f. Medida exacta.

Orthopnea, ſ. f. p. l. Difficuldade de reſpirar, quando o doente naõ eſtá ſentado.

Ortiga, ſ. f. Herva bem conhecida. *Outros dizem* Urtiga.

Ortivo, adj. Oriental. *Amplitude ortiva* chamaõ os Aſtronomos o arco do horiſonte entre o verdadeiro ponto de Leſte, e o ponto, onde naſce o aſtro em qualquer dia.

Orto, ſ. m. Caſta de couve, que creſce muito alto.

Órto, ſ. m. (com o primeiro *ó* aberto.) *Na Aſtronomia*, Naſcimento do aſtro.

Ortografia, Melhor Orthographia.

Orvalhada, ſ. f. Orvalho, que cahe.

Orvalhar, v. n. Cahir orvalho. v. a. Molhar, ou humedecer com orvalho.

Orvalho, ſ. m. Vapor, que cahe deſfeito em miudas gotas.

Orvalhoſo, adj. Onde ha orvalho, em que cahe orvalho.

Oruga, ſ. f. Herva.

Orxata, ſ. f. Eſpecie de emulſaõ.

Oſcillaçaõ, ſ. f. - ões no plur. Movimento de hum corpo ſuſpenſo para as partes oppoſtas.

Oſcillar, v. n. Mover-ſe para as partes oppoſtas.

Oſcillatorio, adj. Epitheto do movimento para as partes oppoſtas.

Oſco, adj. por Embuçado.

Oſculo, ſ. m. Beijo.

Oſena, ſ. f. Chaga aſqueroſa do nariz.

Oſga, ſ. f. Eſpecie de lagartixa venenoſa.

*Oſſa, por Urſa. Daqui vem o nome da Serra de Oſſa.

Oſſada, ſ. f. Os oſſos de hum cadaver desfeito. Fig. Fragmentos. Reliquias.

Oſſeo, adj. De oſſo.

Oſſios, ſ. m. plur. p. l. *Entre os alveitares* lhe a parte do nariz das beſtas, que divide as ventas.

Oſſificaçaõ, ſ. f. - ões no plur. Acçaõ de oſſificar-ſe.

Oſſificar-ſe, v. n. Converter-ſe em oſſo.

Oſſo, ſ. m. Parte ſolida, e dura do corpo animal.

Oſſudo, adj. Que tem grandes *oſſos*.

Oſſuoſo, adj. Duro como oſſo.

Oſtaes, ſ. m. plur. (T. Naut.) Cabos groſſos que vem dos calcezes dos maſtros fixar-ſe na proa com ſeus cadernaes.

Oſtagas, ſ. f. plur. (T. Naut.) Cabos, que ſuſtentaõ vergas, nos moutões de coroa, e vem por cima da *pega*.

Oſtaria, ſ. f. Caſa de paſto.

Oſtenſivo, adj. Feito para moſtrar-ſe.

Oſtentaçaõ, ſ. f. - ões no *plur*. Alarde que ſe faz das *couſas*, *que* nos grangeaõ louvor. *Próva*, *que* ſe dá na Univerſidade, para ler promovido ás Cadeiras, diſcorrendo ſobre algum ponto de improviſo.

Oſtentar, v. a. Moſtrar por vangloria. v. n. Fazer oſtentaçaõ.

Oſtentativa, ſ. f. Oſtentaçaõ.

Oſtentativo, adj. Coſtumado a oſtentar.

Oſtentoſo, adj. De oſtentaçaõ. Que dá moſtras de grandeza, riqueza, *ſaber*. Que dá lugar á oſtentaçaõ.

Oſteocopa, ſ. f. (T. Med.) Dôr, que ſoffrem de noite os eſcorbuticos, e os que padecem do mal *venereo*.

Oſteologia, ſ. f. Parte da Anatomia, que trata dos oſſos.

Oſtiario, ſ. m. A primeira das quatro ordens menores, que conferem os Biſpos aos ordinandos.

Oſtingues, V. Eſtingues.

Oſtra, ſ. f. Mariſco vulgar.

Oſtraciſmo, ſ. m. *Entre os Gregos*, deſterro a que era condemnado por annos hum homem de credito.

Oſtracites, ſ. f. Pedra preciosa.
Oſtraria, ſ. f. Grande número de oſtras.
Oſtrinho, ſ. m. Mariſco menor que a oſtra.
Oſtro, ſ. m. (com o primeiro *ô* fechado) Purpura, ou a tinta, de que ella ſe faz.
Otalgia, ſ. f. *Na Medicina*, Dôr de ouvidos.
Otorga, e outros, V. com *Ou*.
Ou, conj. que indica incerteza, ou poder huma couſa ſubſtituir outra.
Ova, ſ. f. (com *ó* aberto) Bolço membranoſo, que contém os ovos dos peixes. Folle nas pátas das beſtas.
Ovaçaõ, ſ. f. - ões no plur. Eſpecie de triunfo entre os Romanos.
Ovado, adj., e
Oval, adj. Do feitio de hum ovo.
Ovante, adj. Aquelle, a quem era concedida a ovaçaõ.
Ovar, v. n. Criar ovas o peixe.
Ovario, V. Oveiro. *Ovario* ſe diz particularmente das mulheres.
Ouca, ſ. f. Peça de madeira, que ſerve de ſoſter os tamoeiros no arado, e carro.
Ouçaõ, ſ. f. - ões no plur. Bichinho, que ſe cria entre a pelle.
Ouças, ſ. f. pl. por Orelhas. Uſado ſómente na phraſe do vulgo, *Ter boas ouças*, iſto he ouvir bem.
Ouceuca, ſ. f. V. Ouvenca.
Oveiro, ſ. m. Membrana dos animaes, onde eſtaõ os ovos, que ſe fecundaõ com a materia ſeminal. Peixe da lagoa de Obidos.
Ovelha, ſ. f. Femea do carneiro. Fig. Diz-ſe no eſpiritual dos Parochianos a reſpeito do ſeu Paroco, &c.
Ovelheiro, ſ. m. Paſtor de ovelhas.
Ovelhum, adj. Uſa-ſe com o ſubſtantivo gado para ſignificar a raça dos carneiros, e ovelhas.
Ovém, ſ. m. Dá-ſe entre os Nauticos eſte nome a qualquer dos cabos, que ſoſtém os maſtros deſcendo das gaveas delles até as mezas.
Ovencadura, ſ. f. Enxarcia Real. Todos os ovéns.
Oufania, e outros, V. Ufania, &c.
*Oviado, adj. Em ar triunfante. Vaidoſo, ſoberbo.
Ovielas, ſ. f. plur. *No Alemtejo*, Alvercas.
Ovo, ſ. m. (com o primeiro *ó* fechado) Óvos no plur. (com o primeiro *ó* aberto.) Subſtancia envolta em huma membrana, que depois endurece, e chamaõ caſca, donde ſe geraõ as aves. Ornamento do capitel da columna.
Orang-outang, ſ. m. Eſpecie de mono, que anda em pé, ſerve á meza, &c.
Ourar, v. n. Allucinar-ſe.
Ouregaõ, ſ. m. - ães no plur. Herva.
Ourela, ſ. f. O meſmo que Ourelo. Borda.
Ourelo, ſ. m. Tecido groſſeiro á borda do panno.
Ouriçar-ſe, v. reſl. V. Arriçar-ſe.
Ouriço, ſ. m. Fruto do caſtanheiro. He hum agregado de caſtanhas conchegadas, e cobertas de huma caſca exterior da feiçaõ como de pinha. Mariſco redondo, e cheio de eſpinhos. *Na Fortificação*, Trave groſſa com puas de ferro na entrada das barreiras. *Ouriço cacheiro*, Animal.
Ourijar, v. n. Allucinar-ſe.
Ourina, ſ. f. V. Urina.
Ourinar, v. n. Expellir a urina. v. a. Expellir pela uretra. Melhor Urinar.
Ouringú, ſ. m. ult. l. Perilampo.
Ourinol, ſ. m. Vaſo para ourinar.
Ourique, ſ. m. *falland. de ancora*, V. Anrique.

Ourivaſaria, ſ. f. Officina de ourives.
Ourives, ſ. m. O que trabalha em ouro, e prata.
Ouro, ſ. m. Metal, de todos o mais precioſo. *Ouro putavel*, Preparaçaõ liquida de ouro na Quimica. *Ouro virgem*, ou *bruto*, O ouro aſſim como ſahe da mina. *Ouro fiado*, Tirado á fieira. *Ouro acro*, O que he menos malleavel. *Ouros*, Naipe das cartas de jogar.
Ourobalaõ, ſ. m. V. Orobalaõ.
Ouropel, ſ. m. Folha de lataõ muito delgada, e luſtroza. No plur. Ouropeles.
Ouropimente, ſ. m., ou
Ouropimenta, ſ. m. Roſalgar amarello, ſubſtancia mineral venenoſa.
Ouſadamente, adv. Com ouſadia.
Ouſadia, ſ. f. Atrevimento.
Ouſar, v. n. Atrever-ſe.
*Ouſia. O meſmo que Aduſſia.
Outava, e outros, V. Com *Oi*.
Outeiro, ſ. m. Alto de terra, que ſe levanta de alguma planicie, Collina. *Outros dizem* Oiteiro.
Outiva. Palavra corrupta de Ouvida. *Fallar, &c. d'outiva*, Fallar, &c. ſem conſideraçaõ: pelo que ſe ouvio dizer: ſem principios.
Outonal, adj. Do outono.
Outonar, v. a. *Fallando das terras*, he lavrallas, quando vem as primeiras aguas no outono.
Outoniço, adj. Do outono.
Outono, ſ. m. Eſtaçaõ do anno, que precede immediatamente á do inverno.
Outorga, ſ. f., e
Outorgamento, ſ. m. Conſentimento, conceſſaõ, entrega.
Outorgar, v. a. - guei. Conſentir, conceder, entregar. *Eſtes tres termos melhor ſe eſcrevem ſem* u.

Outrem, m. f. Outra peſſoa.
*Outri, por Outrem.
Outro, adj. Que naõ he o meſmo. Diverſo. *Outro tanto*, Igual em quantidade, &c.
Outroſi, adv., e
Outroſim, adv. Alem diſſo, tambem.
Outubro, ſ. m. O decimo mez do anno.
Ouvença, ſ. f. V. Avença.
Ouvido, ſ. m. O ſentido de ouvir. O orificio por onde corre o metal na fundiçaõ. O orificio, por onde ſe communica o fogo á polvora na arma de fogo. *Dar ouvidos*, Attender.
Ouvido, adj. part. de Ouvir. *De ouvida*, De ouvir dizer. *De boa ouvida*, Onde ſe ouve bem.
Ouvidor, ſ. m. Nome de certos Magiſtrados. Inſtrumento, de que ſe ſervem os que naõ *ouvem* bem, applicando-o á orelha *para chegarem* a bocca a elle *os que lhe fallaõ*.
Ouvidoria, ſ. f. Officio, e territorio do Ouvidor.
Ouvinte, part. a. de
Ouvir, v. n. Sentir os ſons. Fig. Attender.
Oxalá, interj. Prouvera, ou quizera Deos.
Oxe, e
Oxeo, (com *ó* aberto) Palavras de que uſaõ os Tranſmontanos *para eſpantar* a caça, para *fazer fugir* as gallinhas, &c.
Oxyacantha, ſ. f. Pilriteiro.
Oxycrato, ſ. m. Miſtura de huma parte de vinagre em cinco, ou ſeis de agua.
Oxycrocio, adj. m. Epitheto de hum emplaſtro.
Oxymel, ſ. m. Expecie de xarope, feito de duas partes de mel, e huma de vinagre.
Oxyrrodino, ſ. m. Compoſiçaõ de agua rozada, e de azeite, e vinagre rozados.

OZA

Oxyſaccarum, ſ. m. Bebidá feita de vinagre, çumo de romãas, e mel.

Ozagre, ſ. m. Doença, que vem ás crianças: he huma erupçaõ de boſtellas na cabeça, &c.

OZO

Ozena, ſ. f. Melhor que Oſena.

Ozophago, por Eſophago.

Ozorias, ſ. f. plur. Jogo de cartas.

P.

PAC

P. Letra conſoante, e a decima quinta letra do alphabeto. *Ph* ſoa como F, e uſa-ſe nas palavras derivadas do Grego. *P.* por abreviaçaõ, quer dizer *Pede*, *Pergunta*, *Provará*.

Pá, ſ. f. Inſtrumento de madeira para apanhar o lixo, com cabo curto. Inſtrumento de forneiros com cabo comprido. A parte mais carnoſa, e alta das pernas do animal.

Pabulo, ſ. m. Paſto.

Pabulo, adj. (T. baixo.) O que ſe dá á lograçaõ.

Páca, ſ. f. (com o primeiro *á* aberto) Animal do Braſil.

Pacacidade, ſ. f. Tranquillidade de animo.

Pacáo, ſ. m., ou

Pacáu, ſ. m. Jogo de cartas.

*Paçaõ, - ãa, por Palaciano, - a.

Paçato, adj. Tranquillo, pacifico.

Paceiro, ſ. m. *Paceiro mór* era antigamente o que tinha a ſuperintendencia das fabricas dos Paços. Cada Paço tinha o ſeu.

Pachaõ, ſ. m. - ões no plur. Peixe do rio.

Pacharil, ſ. m. Aſſim chamaõ na Aſia ao arroz com caſca.

Pachola, ſ. m. (T. pleb.) Madraceiraõ.

Pachonchetas, ſ. f. plur. (T. pleb.) Palavras, dictos que naõ ſignificaõ nada, parvoices.

Pachorra, ſ. f. Fleugma, vagar. Preguiça.

PAC

Pachorrento, adj. Que tem pachorra, fleugmatico, que naõ ſe altera, nem ſe dá preſſa em couſa alguma.

Paciencia, ſ. f. Soffrimento da dôr, &c. reſignaçaõ nos trabalhos. Nome de huma eſpecie de labaça. *Paciencia* chamaõ em Lisboa aos Eſcudeiros das Senhoras.

Paciente, adj. Soffredor. *Na Grammatica* he o ſujeito, ou couſa em que ſe emprega a acçaõ do Agente. O que padece, ou he ſujeito a algum affecto. Sup. - iſſimo.

Pacientemente, adv. Com paciencia.

Pacificaçaõ, ſ. f. - ões no plur. Acçaõ de pacificar.

Pacificador, - ora, m. f. O que pacifica.

Pacificamente, adj. Em paz, ſem alteraçaõ de animo, quietamente.

Pacificar, v. a. - quei. Pôr em paz, apaſiguar.

Pacifico, adj. p. br. Amigo da paz. Tranquillo, manſo, quieto.

Pacigo, ſ. m. O lugar do paſto, onde andaõ os animaes.

Paço, ſ. m. Caſa do Rei.

Pacoba, ſ. f. Fructo da Pacobeira.

Pacobeira. ſ. f. Arvore da Africa, e do Braſil.

Pacote, ſ. m. Fardo pequeno.

Pactar, v. n., ou

Pactear, v. n. Fazer pacto.

Pacto, ſ. m. Concerto, ou convençaõ

de huma peſſoa com outra ſobre alguma couſa. *Pacto nú*, O que he feito de palavra.

Pactuar, v. n. V. Pactear.

Pada, ſ. f. Paõ pequeno. Embarcaçaõ dos rios de Ceilaõ.

Padamini, ſ. f. *Na Aſia*, Mulheres que com a propria tranſpiraçaõ natural perfumaõ os ſeus veſtidos.

Padar, ſ. m. Paladar.

Padaria, ſ. f. Officina, e officio de padeiro. Rua, onde ſe vende paõ.

Padecente, ſ. m. O que vai ſer punido com pena de morte.

Padecer, v. a. Soffrer.

Padecimento, ſ. m. O mal que ſe ſoffre.

Padejar, v. a. Revolver o trigo, &c. com a pá. v. n. Exercer a paderia.

Padeiro, ſ. m. Que faz, e vende paõ por officio.

Paderia, ſ. f. O meſmo que Padaria.

Padeſada, ſ. f., ou

Padeſſada, por Pavezada.

Padez, por Pavez.

Padieira, ſ. f. Verga da porta.

Padinhas, ſ. f. Figura, ou fórma, que ſe dava antigamente ao cabello do toucado.

Padiola, ſ. f. V. Paviola.

Padraõ, ſ. f. - ões no plur. Pedra, ou columna com inſcripçaõ para memoria. Modelo de pezos, e medidas, com que ſe conferem os que vaõ a aferir. Titulo authentico por eſcrito.

Padraſto, ſ. m. O que caſa com viuva a reſpeito dos filhos, que eſta teve do primeiro matrimonio. Monte, outeiro, ou edificio ſuperior á planicie, ou edificio mais baixo.

Padre, ſ. m. Pai, *antigamente*. *Padre Santo*, o Pontifice. *Padre eſpiritual*, Director da conſciencia. *Padres da Igreja*, Os Santos doutores antigos della. *Padre*, Titulo que ſe dá aos Sacerdotes. *Padres conſcriptos*, Os Senadores entre os antigos Romanos.

Padrinho, ſ. m. O que aſſiſte como teſtemunha ao baptiſmo, ao caſamento, &c. O que protege ao duelliſta. *Fig.* Protector.

Padroado, ſ. m. O direito de Patrono ſobre alguma Igreja, para poder apreſentar Curas, ou miniſtros, que a ſirvaõ.

Padroeiro, - a, m. f. O que fundou, ou reedificou, ou dotou alguma Igreja, ſobre a qual tem o direito de Padroado.

Paga, ſ. f. Satisfaçaõ em dinheiro de divida, &c. Recompenſa.

Pagador, ſ. m. O que faz pagamentos.

Pagamento, ſ. m. Acçaõ de pagar. Paga recebida.

Pagaõ, - ãa, m. f. Idolatra, *gentio*. O menino, ou menina, que naõ eſtá ainda baptizado.

Paganiſmo, ſ. m. Religiaõ dos pagãos.

*Pagano por Pagaõ.

Pagar, v. a. Satisfazer em dinheiro a divida, &c. Recompenſar. *Satisfazer, fallando de culpa, &c.*

Pagar-ſe, v. refl. Satisfazer-ſe, dar-ſe por contente.

Pageada, ſ. f. Grande número de pagens.

Pagella, ſ. f. Parcella pequena.

Pagem, ſ. m. Criado de acompanhar peſſoas nobres. Modo de acompanhar, de levar recados. *Pagem da náo*, o que tem menos graduaçaõ, que o grumete.

Pagina, ſ. f. Huma das ſuperficies de huma folha de papel. *Fig.* (V. baixo) Narraçaõ importuna.

Pago, ſ. m. Satisfaçaõ, recompenſa.

Pago, part. irregular de Pagar. Vingado. Affoldadado.

Pagode, ſ. m. Templo, e idolo dos Gentios. Moeda de Balagate, que valia cinco toſtões.

Paguel, ſ. m. *Na Aſia*, caſta de embarcaçaõ.

Pai, ſ. m. O que gerou filho, ou filha. Fig. Bemfeitor. Auctor. Inventor.

Paina, ſ. f. V. Páina, antes de Paõ.

Painço, ſ. m. Eſpecie de milho.

Painel, ſ. m. Pintura. Eſtante, onde os mecanicos tem a ferramenta. Taboa, onde eſtaõ pinturas no coche. *Entre pedreiros*, pedra que aſſenta ſubre a porta.

Paio, ſ. m. Carne de porco enſacada em tripa groſſa, e curada.

Paiol, ſ. m. O lugar do navio, onde ſe guarda a polvora, &c.

Paioleiro, ſ. m. O Fiel do paiol.

Pairar, v. n. *Entre os nauticos*, Andar o navio ás voltas ſem fazer viagem. v. a. Soſter, demorar.

Pairo, ſ. m. Acçaõ de pairar.

Paixaõ, ſ. f. - ões no plur. Qualquer movimento da alma. Soffrimento de dôres. Doença.

Paiz, ſ. m. Terra, regiaõ.

Paizagem, ſ. f. Viſta, ou repreſentaçaõ de terras, campos, arvoredos.

Paizano, - a, m. f. Do meſmo paiz. *Paizano*, o que naõ he ſoldado.

Paiziſta, adj. Que pinta paiſagens.

Pala, ſ. f. *Entre cravadores* a peça, em que eſtá engaſtada a pedra. Peça, que cobre o caliz na Miſſa. A porçaõ do çapato, ſobre que aſſenta a fivela. *No eſcudo de armas*, faixa lançada de alto a baixo. Fig. (T. baixo) Engano, lograçaõ.

*Palacego, por Palaciano.

Palaciano, adj. Cortezaõ. Fig. Civil, diſcreto, que tem modos de cortezaõ.

Palacio, ſ. m. Caſa nobre, e grande, de boms edificios.

Paladar, ſ. m. A parte ſuperior na bocca, que vulgarmente chamaõ céo da bocca. Fig. Goſto.

Paladim, ſ. m., e

Paladino, ſ. m. Aventureiro, Cavalleiro andante.

Paladion, ſ. m. Eſcudo que eſtáva em veneraçaõ religioſa entre os Romanos. *Entre os Gregos* era a imagem de Pallas.

Palafrem, ſ. m. Cavallo manſo para ſenhoras.

Palafreneiro, ſ. m. O criado de libré, que acompanha a pé ſeu amo, indo junto ao cavallo, ou carruagem.

Palamalhar, ſ. m. Jogo de bóla impellida por hum martello de cabo comprido.

Palamenta, ſ. f. Os remos das galés. O apparelho neceſſario para o ſerviço de hum canhaõ.

Palanca, ſ. f. Fortim feito de eſtacas, e terra.

Palanciana, ſ. f. Que affecta de mimoſa. Preſumida.

Palanco, ſ. m. *Entre nauticos*, Corda que paſſa por hum moutaõ na ponta da véla para a içar.

Palanfrorio, ſ. m. O meſmo que Palavrorio.

Palangana, ſ. f. Vaſilha de barro para lavar as mãos.

Palanque, ſ. m. Eſtrado levantado com degráos para os eſpectadores verem os divertimentos públicos. Eſtacada com que antigamente ſe fortificava o campo das juſtas.

Palanqueta, ſ. f. *Na Artilheria*, Barra pequena de ferro com duas balas fixas huma em cada ponta.

Palanquim, ſ. f. Eſpecie de cadeira portatil, coberta de cortinas, de que uſaõ

no Braſil em lugar de ſeges. He levada por dous negros, a que daõ tambem o nome de Palanquins.

Palatina, ſ. f. Ornato de que uſaõ as mulheres para cobrir-ſe do friò, inventado na Corte do Principe Palatino donde lhe vem o nome. He de pelles de marta, ou de plumas, pendente do peſcoço para cruzar-ſe ſubre o peito.

Palatinado, ſ. m. Dignidade, territorio de Palatino.

Palatino, ſ. m. Titulo de diverſas dignidades ſegundo os paizes, em que o ha. Em Portugal antigamente chamavaõ ao Convento dos Benedictinos em Tibães, *o Convento Palatino.*

Palato, ſ. m. O meſmo que Paladar. *Eſte he mais commum.*

Palavá, ſ. f. *Na Africa*, Camaras, dyſenteria.

Palavra, ſ. f. Som articulado, com que ſe exprimem os conceitos. *Palavra de Deos*, Doutrina do Evangelho.

Palavrada, ſ. f. Dicterio.

Palavreiro, adj. Abundante de palavras.

Palavrorio, ſ. m. Palavras inuteis.

Palavroſo, adj. V. Palavreiro.

Palea, ſ. f. p. br. Pala do caliz.

Paleado, e outros, V. Palliado, &c.

Paleo, V. Pallio.

Paleſtra, ſ. f. O lugar, onde ſe exercita alguma arte liberal. Fig. Practica, converſaçaõ.

Paleſtrico, adj. De paleſtra.

Paleſtrita, m. f. Que frequenta a paleſtra.

Paleta, ſ. f. A taboaſinha, em que o Pintor tem as tintas com que pinta.

Palha, ſ. f. A cana de toda a caſta de graõ, que ſerve para ſuſtento de animaes. *Palha de canigo*, Eſpecie de colmo dos rios, e vallados.

Palhacarga, ſ. f. Eſpecie de junça.

Palhaça, ſ. f. V. Palhoça.

Palhaço, ſ. m. O que arremeda os arlequins.

Palhada, ſ. f. Miſtura de palha cofida com farello para beſtas. Fig. (T. pleb.) Couſa apparente.

Palhagem, ſ. f. Muita palha junta.

Palhegal, ſ. m. Terra de muita *palha.*

Palheiro, adj. Que goſta de palha.

Palheta, ſ. f. Inſtrumento de jogar e péla, ou o aro. Paleta de pintor, V. Paleta. Chapaſinha de alguns inſtrumentos de ſopro no orificio. Epiglotis. *Palhetas* no relogio ſaõ as peças do volante, em que topaõ os dentes da roda catarina. Lamina de prata, tirada á fieira, que ſe vende em carreteis.

Palhetaõ, ſ. m. -ões no *plur.* A parte da chave oppoſta á *argola della*, que move a lingueta. Palheta de prata mais encorpada.

Palhete, ſ. m. Epitheto do vinho, que tem huma côr entre vermelho, e branco.

Palhiçada, V. Paliçada.

Palhiço, ſ. m. Palha quebrada, e moida.

Palhiço, adj. De palha.

Palhinha, ſ. f. dim. de palha. Jogo de cartas.

Palhoça, ſ. f., e

Palhota, ſ. f. Caſa de palha.

Paliçada, ſ. f. *Na Fortificaçaõ*, Cerca de páos fincados a prumo. Liça para juſtas, &c.

Palilho, ſ. m. Peça de páo curta, e roliça de que uſaõ os tintureiros para eſpremer as miadas.

Palinodia, ſ. f. Verſos, em que o poeta ſe retrata do que diſſe.

Palinuro, ſ. m. *Entre os Poetas* tomaſe por Piloto, alludindo a Palinuro, Piloto de Eneas.

Palitar, v. a. Alimpár os dentes com palito. v. n. Converſar com alguem por deſenfado, ou lograçaõ.

Paliteiro, ſ. m. O eſtojo dos palitos. O que faz palitos.

Palito, ſ. m. Inſtrumento de eſgravatar os dentes, ordinariamente de páo aguçado: tambem os ha de prata, e ouro. Peça de ferro fixa, e levantada no truque de taco defronte da barra.

Palla, ſ. f. Embarcaçaõ de guerra na Aſia, que tem hum eſporaõ.

Palladio, ſ. m. V. Paladion.

Pallandras, ſ. f. plur. Duas barcaças emparelhadas levadas a reboque onde vaõ os morteiros para atacar as praças maritimas.

Palliador, - ora, m. f. Que pallia.

Palliar, v. a. Córar, encobrir com pretextos, &c. *Na Medicina*, Abrandar a força dos accidentes, e ſymptomas do mal.

Palliativo, adj. *Na Medicina*, Que abranda a força dos accidentes, e ſymptomas do mal.

Palliçada, ſ. f. V. Paliçada, *mais proprio.*

Pallidez, ſ. f. Côr pallida.

Pallido, adj. De côr entre branca, e amarella.

Pallio, ſ. m. Ornamento diſtinctivo dos Papas, Patriarcas, e Arcebiſpos, que todos os annos ſe offerecem em Roma ſobre o altar de Santa Ignez. Sobreceo portatil, de que ſe uſa nas funções de Igreja.

Pallor, ſ. m. Pallidez. Uſado dos poetas.

Palma, ſ. f. Palmeira. Ramo de palmeira. Fig. Inſignia de victoria. A parte interior da maõ. A parte do caſco da beſta entre o ſauco, e as ranilhas. Duas eſtrellas fixas, que fazem a palma da maõ eſquerda do Serpentario. *Palma-Chriſti*, Planta medicinal, que tem quatro pés, e mais de altura, chamada em Latim *Ricinus communis.*

Palmada, ſ. f. Pancada com a palma da maõ.

Palmar, ſ. m. Multidaõ de palmeiras.

Palmar, adj. Do tamanho de hum palmo. Fig. Grande, viſivel.

Palmatoada, ſ. f. Pancada com a palmatoria.

Palmatoria, ſ. f. Inſtrumento, com que ſe caſtigaõ os rapazes na palma da maõ. Fig. Caſtigo. Caſtiçal de folha de flandres, ou de lataõ com ſeu cabo, e hum prato, onde eſtá o bocal.

Palmatoriada, ſ. f. O meſmo que palmatoada.

Palmatoriar, v. a. Caſtigar com palmatoria.

Palmejar, ſ. m. (T. Naut.) As peças de madeira, que cingem o navio de poppa á proa por dentro.

Palmejar, v. n. Tocar palmas. Bater palmas. Applaudir batendo palmas.

Palmeira, ſ. f. Arvore vulgar, que tambem ſe chama *Palma.*

Palmeiral, ſ. m. O meſmo que Palmar, ſubſt.

*Palmeiro, por Peregrino.

Palmelaõ, ſ. m. Vento da parte de Palméla.

Palmeta, ſ. f. Inſtrumento de Cirurgiaõ para eſtender emplaſtros. Peça de madeira para dar mais altura, ou para fazer aſſentar bem qualquer coufa, mettendo-a por baixo della.

Palmilhas, ſ. f. plur. Pés de lençaria que ſe deitaõ de ordinario nas meas.

Palmilhador, - eira, m. f. Que deita palmilhas em meas.

Palmilhar, v. a. Andar a pé. Deitar palmilhas em meas.

Palmiteſo, adj. *Entre alveitares*, Que tem o caſco cheio.

Palmito, ſ. f. Palma pequena. O miolo de certas palmeiras, que no Braſil comem guizado. Ramo de flores, que levaõ os innocentes, ou virgens quando vaõ a enterrar.

Palmo, ſ. m. A extenſaõ, que ha, aberta a chave da maõ, deſde a ponta do dedo pollegar até a do minimo. *Palmo Geometrico*, he differente do *Palmo craveiro*. Eſte he a terça parte de hum covado.

Palmins, ſ. m. Na Aſia Portugueza ſaõ huns Porteiros das vargens com officio reſpectivo ás vallas.

Palomba, ſ. f. *Entre Nauticos*, Novello de mialhar.

Palomas, ſ. f. Cabos nas vergas, onde ſe fixaõ as pontas das oſtagas.

Palpadellas, V. Apalpadellas.

Palpado, adj. part. de Palpar. *Palpado*, Epitheto do cavallo que tem remendos claros entre o ruſſo.

Palpar, v. a. V. Apalpar.

Palpavel, adv. Que ſe póde apalpar. Fig. Que he facil de comprehender, que he evidente.

Palpavelmente, adv. Evidentemente, ſenſivelmente.

Palpebra, ſ. f. p. br. Capella do olho.

Palpitaçaõ, ſ. m. -ões no plur. Movimento convulſivo do coraçaõ, da arteria, &c.

Palpitante, part. a. de

Palpitar, v. n. Mover-ſe acceleradamente o coraçaõ, a arteria, &c.

Palrador, -ora, m. f. Fallador, falladora.

Palramento, ſ. m. Melhor Parlamento.

Palrar, v. n. (T. baixo) Fallar muito, deſcobrir o ſegredo.

Palraria, ſ. f. Qualidade vicioſa de palreiro.

Palratorio, ſ. m. V. Parlatorio.

Palreiro, adj. Fallador. Que naõ guarda ſegredo.

Palronio, adj. O meſmo que Palreiro.

Palude, ſ. f. Lagoa.

Paludoſo, adj. Cheio de lagoas.

Päina, ſ. f. Eſpecie de algodaõ muito fino, muito alvo.

Paõ, ſ. m. pães no plur. *Maſſa de farinha* de trigo, &c. fermentada, dividida em porções, e cozida no forno. Fig. Suſtento. *Paõ azimo*, o que naõ he fermentado. *Paõ por Deos*, o mimo que ſe faz no dia de todos os Santos. *Paõ de vida, ou Paõ dos Anjos*, o Sacramento da Euchariſtia. *Paõ de corpo*, Herva. *Paõ de cada dia*, Couſa vulgar, ordinaria. *Pães* diz-ſe dos grãos farinaceos, trigo, centeio, milho, &c, e das plantas, que o produzem.

Pampanada, ſ. f. Apparencia de couſa ſem fundamento.

Pampano, ſ. m. p. br. Peixe pequeno. Folha da vide.

Pampilho, ſ. m. Garrócha de tanger o gado. Herva vulgar, *por outro nome*, Olho de boi, ou certa eſpecie de parietaria.

Pampineo, adj. De ſarmentos verdes.

Pampinoſo, adj. Cheio de *pampanos*.

Pampolho, por Pimpolho.

Panacéa, ſ. f. p. l. Remedio univerſal. *Panacéa mercurial*, Mercurio doce, nove vezes ſublimado.

Panacea, ſ. f. Herva, *por outro nome*, Cura tudo.

Panada, ſ. f. Paõ fervido em agua, ou affogada.

Panaricio, ſ. m. Apoſtema na raiz da unha.

Panaſco, ſ. m. Eſpecie de herva para paſto.

Panaſqueira, ſ. m. Terra, onde ha panaſco.

Panathenios, ſ. m. Jogos da Grecia em honra de Minerva.

Pança, ſ. f. (T. baixo) Barriga.

Pancada, ſ. f. Golpe, que ſe dá com o martello, &c. deixando cahir a couſa, com que elle ſe dá, ou levando-a de encontro. Fig. Remoque. Cadencia, *ao verſo. De pancada* (*fraze adverbial.*) De repente. Sem conſideraçaõ. *Pancada d'agua*, Aguaceiro, chuveiro forte.

Pancarpia, ſ. f. Toda a caſta de fructos, ou de flores. Collecçaõ de obras mixtas.

Pancharati, ſ. m. *Na Aſia*, Prazo de cinco dias, em que ſe daõ a ſaber as arrematações que ſe haõ de fazer nas terras de Salſete.

Panchymagogo, ſ. m. Remedio purgante univerſal (*ch* como *q*.)

Pancracio, ſ. m. O exercicio dos lutadores entre os Gregos.

Pancreas, ſ. m. p. br. (T. Anat.) Corpo glanduloſo longo, e chato da eſpecie das glandulas conglomeradas, ſituado abaixo do eſtomago entre o figado, e o baço.

Pandectas, ſ. f. plur. Livro de Direito, que contém todas as opiniões dos Juriſconſultos antigos, &c.

Pandeireiro, ſ. m. O que faz pandeiros.

Pandeiro, ſ. m. Inſtrumento muſico. compoſto de hum aro de madeira com laminas de latão enfiadas em huns arames, que fazem hum ſom agudo, quando ſe vibra o pandeiro.

Panderetas, ſ. f. plur. Deſigualdades do cabello mal toſqueado.

Pandilha, ſ. f. Ajuſte entre varios para enganar a outrem.

Pando, adj. Que tem bojo.

Pandora, ſ. f. A primeira mulher fabricada por Vulcano, e dotada pelos Deoſes, como finge a Fabula.

Pandorga, ſ. f. Conſonancia ruidoſa de inſtrumentos. Couſa deſcompaſſada.

Panegyrico, ſ. m. Elogio, oraçaõ em louvor de alguem.

Panegyrico, adj. Que contém louvor.

Panegyriſta, ſ. m. O que faz panegyrico, o que louva, elogia.

Panegyris, ſ. f. Elogio.

Paneiro, ſ. m. Ceſto de vimes com azas, de feitio da peça de artilheria, chamada pedreiro, onde ſe mette cheio de pedras.

Panella, ſ. f. Vaſilha, em que ſe coſe a comida ao lume, e que tem outros uſos. Fig. A comida de cada dia. *No brazaõ*, Folha do golfaõ. Epitheto do açucar mais baixo do que o reeſpuma.

Panellinha, ſ. f. Panella pequena. *Fazer panellinha*, Aſſociar-ſe, converſar familiarmente.

Panetela, ſ. f. Sopa de paõ.

Pangajoa, ſ. f. Embarcaçaõ da Aſia.

Pangayo, ſ. m. *Na Aſia*, embarcaçaõ pequena, em que remaõ com remos de pá, e de cabo eſtreito, que ſe mettem perpendicularmente na agua.

Panha, ſ. f. V. Päina, antes de Paõ.

Panicale, ſ. m. *Na India*, doença que faz inchar os pés, e he lá frequente.

Panico, adj. m. Se diz do medo, ou terror ſem fundamento.

Paniguado, adj. Que recebe o ſuſtento de alguem. Da obrigaçaõ de alguem, domeſtico. Fig. Do partido de alguem.

Pannal, ſ. m. Panno de tender o paõ. Favo.

Pannete, ſ. m. Pannos vís, trapos.

Pannico, ſ. m. Lençaria de Hamburgo.

Panniculo, ſ. m. (T. Anat.) Tela adipoſa, que cobre o corpo todo, e tem varios epitthetos, ſegundo a parte, que cobre.

Panno, ſ. m. Tecido de lãa, linho, &c. *No navio*, as vélas. *Pannos*, Nodoas pardas que vem ao roſto, e corpo. *Pannos de ſegurança*, o habito de huma ordem Religioſa. *Pannos longos*, Veſtidos talares.

Panoura, ſ. f. *No Aſia*, Embarcaçaõ mais alteroſa que a galé. Eſpada grande, que os elefantes de guerra levaõ nos dentes.

Pantafaçudo, adj. (T. baixo) Que tem grandes bochechas.

Pantana, ſ. f. V. Pantano.

Pantanal, ſ. m. Grande atoleiro.

Pantano, ſ. m. Atoleiro.

Pantanoſo, adj. Onde ha pantano, apaulado.

Panteon, ſ. m., e melhor

Pantheon, ſ. m. p. br. Templo famoſo em Roma conſagrado a todos os Deoſes, e mandado fabricar por Aggripa. Hoje he o Templo conſagrado a N. Senhora, e a todos os Martyres, chamado *a Rotonda*.

Panthera, ſ. f. Animal muito feroz.

Pántocoſmo, ſ. m. Inſtrumento, com que os Mathematicos medem o ceo, e a terra.

Pantometra, ſ. f. Inſtrumento, *por outro nome*, compaſſo de proporçaõ, de que uſaõ os Geometras. Saõ duas regras, unidas por humas charneiras, que abrem como o compaſſo.

Pantomimo, ſ. m. O que repreſenta por acções, e geſtos quanto ſe podia dizer.

Pantorrilha, ſ. f. O meſmo que Panturrilha.

Pantufada, ſ. f. Pancada com o pantufo.

Pantufo, ſ. f. Calçado antigo com ſolas de cortiça.

Panturrilha, ſ. f. Barriga da perna.

Páo, ſ. m. Lenho, madeira. Bordaõ, Páo roliço, que ſe aſſenta perpendicularmente para o derribarem no jogo da bola, atirando a elle. Nome de hum peixe conhecido, que ſe ſeca, e come depois de curado. Páos, hum dos metaes nas cartas de jogar. *Páo Santo*, Eſpecie de guayaco, Jacarandá, *madeira do Braſil*.

Papa, ſ. m. O Summo Pontifice, Succeſſor de S. Pedro.

Papas, ſ. f. pl. Farinha coſida em agua, ou leite com açúcar, &c.

Papada, ſ. m. Pelle carnoſa da garganta. Inchaçaõ, ou tumor na garganta.

Papado, ſ. m. Dignidade de Papa.

Papafigo, ſ. f. Nome de hum paſſarinho.

Papagayar, v. n. Fallar *muito, ſem* entender o que ſe diz.

Papagayo, ſ. m. Ave conhecida do Braſil. Nome de huma flor de côres muito variadas. Huma eſpecie de tulipa. Maquina, que os rapazes fazém de papelaõ, ou lençaria forte, de feiçaõ oval, e chata, *com* huma cauda para a fazerem ſubir com o vento ao ar. Eſtofa de lãa, de que ſe fazem alcatifas.

Papagente, V. Antropophago.

Papajantares, m. f. O *que* janta por caſas alheias.

Papal, adj. Do Papa.

Papalva, ſ. f. Eſpecie de donicha.

Papalvo, adj. Tolo.

Papaõ, ſ. m. Termo de que uſaõ para intimidar as crianças, e quer dizer papa-meninos.

Papamoſcas, m. f. Embasbacado, tolo. Nome de hum inſecto, que caça moſcas.

Papapeixe, ſ. m. Ave do Braſil.

Papar, v. a. Comer. Diz-ſe fallando de crianças.

Paparicho, ſ. m. Guſtado de appetite.
Paparatoda, ſ. f., ou
Paparotagem, ſ. f. Comida de porcos.
Paparote, V. Piparote.
Paparraz, ſ. m. Semente da herva piolheira.
Paparriba, adv. De barriga para cima. *Fig.* Sem fazer nada.
Papavel, adj. O que tem votos para ſer eleito Papa, ou he digno de o ſer.
Papaz, ſ. m. Sacerdote Chriſtaõ, *entre os Francos do Levante.*
Papear, v. a. Fallar muito.
Papeira, ſ. f. Tumor volumoſo na garganta. Doença dos porcos, que os affoga.
Papeiro, ſ. m. Vaſo para coſer papas.
Papeiro, adj. O que tem papeira.
Papel, ſ. m. Maſſa de trapos de lençaria macerados, e delidos, collada em folhas, de que ſe uſa para eſcrever, &c. *Fig.* Eſcrito. O que o actor repreſenta no theatro. *Fazer papel* (no ſentido figurado) Fingir, arremedar.
Papelada, ſ. f., e
Papelagem, ſ. f. Multidaõ de papeis.
Papelaõ, ſ. m. -ões no plur. Papel muito groſſo para diverſos uſos, de diverſas groſſuras.
Papeliço, ſ. m. Embrulho em papel.
Papeliſta, ſ. m. Indagador de papeis antigos. Official, que trata de papeis.
Papelotes, ſ. m. plur. Pedaços de papel, em que ſe envolve o cabello para apertallo com ferro quente, e dar-lhe geito antes de o riçar.
Papilionaceo, adj. p. br. Da feiçaõ de borboleta.
Papinhas, ſ. f. plur. Papas ralas.
Papo, ſ. m. O bolço, ou bexiga, onde as aves ajuntaõ o que comem antes de paſſar á moella. Papeira. *Papos d'anjos*, Caſta de doce de ovos ſeco.
Papoula, ſ. f. Dormideira ſylveſtre. Flor dos jardins.
Papoyas, ſ. m. plur. Páos pegados na coberta dos navios junto aos maſtros com humas roldanas, em que andaõ as adriças. *Papoyas* ſe chama tambem huma meza eſtreita, em que eſtaõ muitas malaguetas.
Papudo, adj. Que tem grande papo, *diz-ſe das aves. Inchados*, (fallando dos olhos) que tem as palpebras groſſas.
Papuzes, ſ. m. plur. Eſpecie de calçado, de que uſaõ os Orientaes, com bico revirado, ſem palas, ſem ſalto, nem orelhas.
Paquebote, ſ. m. Genero de embarcaçaõ ligeira para tranſportar cartas, a que hoje chamamos Paquete.
Paquete, ſ. m. V. Paquebote. O que leva recados, e bilhetes de amores.
Paquife, ſ. m. *No Braſaõ* ſaõ as folhagens, e plumagens, que ſahem do elmo, e correm pelo eſcudo, ou ficaõ ſobre o meſmo elmo.
Par, ſ. m. Duas couſas ſemelhantes. O macho, e femea de qualquer eſpecie de animal. *A par* ; hombro com hombro, ao lado. *De par em par*, De todo.
Par, adj. Igual, ſemelhante. *Sem par*, ſem igual.
Para, prep. que moſtra o lugar para onde alguem vai, ou alguma couſa he levada : o fim a que huma acçaõ ſe dirige, &c. *Para com.*, ou ſó *para*, A reſpeito de. *De mim para mim*, No meu conceito, no meu interior.
Pará, ſ. m. Medida de grãos em Ceilaõ.
Parabem, ſ. m. Expreſsões, com que

ſe moſtra o goſto, que ſe recebe com algum acontecimento, e deſejo que ſe tem de que ſeja para bem, e felicidade daquelle a quem aconteceo.

Parabola, ſ. f. Narraçaõ de couſa fingida para tirar della alguma moralidade. *Na Geometria*, diz-ſe da curva indefinita, que reſulta de huma ſecçaõ conica, que naõ paſſa pelo vertice do cone. — *direita* he aquella, cujo eixo he perpendicular á baze. — *inclinada* he aquella, cujo eixo faz dous angulos deſiguaes com a baſe.

Parabolico, adj. Que contém parabola. Concernente a parabola.

Paracenteſis, ſ. f. Operaçaõ cirurgica, que ſe faz ao hydropico, abrindolhe o abdomen.

Paracletear, v. n. Suggerir, ou apontar a outrem o que ha de dizer.

Paracleto, ſ. m. O que aponta a outro o que ha de dizer.

Paraclito, adj. m. Epitheto que ſe dá ao Eſpirito Santo, quer dizer conſolador.

Paracmaſtico, adj. (T. Med.) Que vai diminuindo.

Parada, ſ. f. Acçaõ de parar. Lugar, onde eſtaõ beſtas para mudas de poſtas. O dinheiro que ſe pára ao jogo, ou apoſta.

Paradeiro, ſ. m. O lugar onde alguma couſa vai parar.

Paradigma, ſ. m. O meſmo que Exemplar.

Paradoxo, ſ. m. Propoſiçaõ abſurda, inveriſimel, contraria á opiniaõ.

Paradoxo, adj. Da natureza de paradoxo.

Parafraſe, ſ. f. Explicaçaõ, ou explanaçaõ do ſentido do texto.

Parafraſear, v. a. Explicar o ſentido de hum texto.

Parafraſte, ſ. m. O que explica o ſentido, ou faz parafraſe.

Parafraſtico, adj. Da natureza da parafraſe.

Paraſuſar, v. a. (T. baixo) Meditar, indagar.

Parafuſo, ſ. m. Peça torneada em eſpiral, que tem varios uſos.

Paraganas, ſ. f. plur. Bens feudaes com encargo de ſerviço na paz, e na guerra.

Paragem, ſ. m. O lugar onde o navio anda cruzando. Lugar, donde o navio ancorado póde fazer-ſe á véla, quando quizer. Sitio, eſtancia.

Paragoge, ſ. f. Huma das eſpecies de pleonaſmo, quando ſe accreſcenta huma ſyllaba, ou letra *no fim da* palavra.

Paragrafo, ſ. m. Signal de diviſaõ no que ſe eſcreve. A meſma diviſaõ.

Paraizo, ſ. m. O jardim onde foraõ colloçados Adaõ, e Eva. Fig. A bemaventurança. Lugar, ſitio delicioſo.

Paralheiro, ſ. m. A panella, em que nos engenhos de açucar ſe baldea o melado dos taxos.

Paralipomenon, ſ. m. Hum dos Livros do Antigo Teſtamento.

Parallaxe, ſ. f. *Na Aſtronomia*, o angulo formado por dous raios viſuaes no centro do aſtro, os quaes ſe dirigem, e paraõ nos olhos de dous obſervadores diſtantes hum do outro.

Parallaxico, adj. Concernente á parallaxe.

Parallelepipedo, ſ. m. p. br. *Na Geometria*, corpo ſolido terminado por ſeis parallelogramos, dos quaes taõ

parallelos entre ſi os que ficaõ oppoſtos.

Parallelíſmo, ſ. m. Eſtado de duas linhas, ou plános parallelos.

Parallelo, adj. *Na Geometria*, Que diſta igualmente de outro em toda a extenſaõ.

Parallelo, ſ. m. Contrapoſiçaõ, comparaçaõ.

Parallelogramo, ſ. m. *Na Geometria*, Figura plana de quatro lados, dos quaes os oppoſtos ficaõ parallelos.

Paralyſia, ſ. f. (T. Med.) Privaçaõ, ou notavel diminuiçaõ de ſenſibilidade, ou movimento, parcial, ou univerſal.

Paralyticar-ſe, v. refl. Tornar-ſe paralytico.

Paralytico, adj. Doente de paralyſia.

Paralogiſmo, ſ. m. Argumento falſo.

Parálvilho, ſ. m. Petalta, caſquilho.

Paramentar, v. a. Ornar.

Paramentar-ſe, v. refl. Reveſtir-ſe dos paramentos ſagrados.

Paramento, ſ. m. Moldura do hocal do morteiro. Peças de adorno, principalmente de Igreja. Veſtiduras ſagradas. Moveis de huma caſa.

Parametro, ſ. m. p. br. *Na Mathematica* ſe diz geralmente de huma linha invariavel, que entra na formaçaõ de huma curva.

Paramo, ſ. m. p. br. O meſmo que Amadigo. Campo deſerto, e deſcoberto.

Parangona, adj. f. *Na Typographia*, ſe diz de hum certo caracter, ou letra de imprimir, maior que o Texto.

Parangue, ſ. m. Embarcaçaõ da Aſia.

Paranomaſia, ſ. f. Semelhança de palavras de diverſas linguas.

Paranympha, ſ. f. Madrinha de noivos. Fig. Protectora.

Paranympho, ſ. m. Padrinho de noivos. Fig. Protector.

Paranymphar, v. a. Servir de padrinho, ou madrinha em noivados. Fig. Proteger.

Paranymphico, adj. Feito á chegada de algum eſpoſo, &c.

Parapanda, ſ. f. Trombeta de horrivel ſom, de que uſaõ os Cafres.

Parapara, ſ. f. Animal da Ilha Maroupe no rio de Sofala.

Parapeito, ſ. m. Parede, que dá pelos peitos ſobre a muralha.

Paraphimoſe, ou

Paraphimoſis, ſ. f. Inflammaçaõ do prepucio, que o naõ deixa cobrir a glande.

Paraphraſe, e outros, V. Parafraſe, &c.

Paraphrenal, adj. Diz-ſe do que a mulher reſerva para ſi, e naõ he do dote, e ella adminiſtra.

Paraphreneſi, ſ. f. *Na Medicina*, Inflammaçaõ do Diaphragma.

Paraplegia, ſ. f. *Na Medicina*, Paralyſia univerſal.

Parar, v. a. Fazer que naõ continue a mover-ſe. V. n. Ceſſar de mover-ſe. Terminar. Naõ continuar. *No jogo*, Pôr, ou depoſitar certa ſumma para quem ganhar o jogo.

Paraſanga, ſ. f. Medida itineraria da Perſia.

Paraſelene, ſ. f. *Na Aſtronomia*, Circulo luminoſo em torno da lua, que parece outra lua.

Paraſitico, adj. De paraſito. Que ſe cria no tronco de outra, *falando de planta.*

Paraſito, ſ. m. V. Papajantares.

Paraſito, adj. V. Paraſitico.

Paraſtatas, ſ. f. plur. *Na Anatomia*, Os vazos varicoſos, que eſtaõ ao lado dos eſpermaticos.

Parati, ſ. m. Peixe.

Parca, ſ. f. *Entre os Poetas* toma-ſe pela morte. Cauſa da morte.

Parcamente, adv. Com moderaçaõ, poupadamente, com regra.

Parçaria, ſ. f., e

Parcearia, ſ. f. Sociedade nos ganhos, ou em alguma couſa conforme o ajuſte entre os ſocios.

Parceiro, adj. Que tem parte com outro em alguma couſa. Companheiro.

Parcel, ſ. m. - eis no plur. Mar baixo por ter reſtingas, &c.

Parcéla, ſ. f. Pequena parte. Artigo de conta.

Parceria, ſ. f. Melhor que Parçaria.

Parche, ſ. m. Pedacinho de panno com unguento, &c. que ſe põe ſobre as feridas. Salpico. Mancha.

Parcial, adj. Que faz parte de hum todo. Que ſegue o partido de alguem.

Parcialidade, ſ. f. Partido, bando. Acceitaçaõ de peſſoa, ou de opiniaõ.

Parcialidar-ſe, v. refl. Tomar o partido de alguem.

Parcialiſaçaõ, ſ. f. - ões no plur. Acçaõ de parcialiſar.

Parcialiſar, v. a. Portar-ſe com parcialidade, com acceitaçaõ de partes na ſentença, &c.

Parcimonia, ſ. f. Acçaõ de poupar. Frugalidade. Moderaçaõ na deſpeza, &c.

Parco, adj. Moderado na deſpeza, &c. ſup. - iſſimo, - a.

Pardaço, adj. De côr parda-eſcura.

Pardal, ſ. m. Aveſinha conhecida.

Pardáo, ſ. m. p. l. Moeda da India do valor de tres toſtões com pouca differença.

Pardar, v. n. Tornar-ſe pardo.

Pardelha, ſ. f. Pequeno peixe.

Pardelhas, adv. (T. baixo) Na verdade.

Pardes, adv. *Fórma de juramento comico, quer dizer*, por Deos.

Pardieiro, ſ. f. Edificio velho, que cahio, ou que ameaça ruina.

Pardilho, adj. Que tira para pardo.

Pardo, adj. De côr entre branco, e preto. Mulato.

Pardo, ſ. m. Fera. O macho da onça, *na opiniaõ de alguns*. V. Leopardo.

Pardoca, ſ. f. Avè, a femea do pardal.

Pardozo, adj. Muito pardo.

Pareas, ſ. f. plur. A membrana, em que anda envolto o feto no ventre da mãi, e que ſahe depois de naſcer a criança. Tributo em ſignal de vaſſallagem, que hum Principe paga a outro.

Parecer, v. n. Offerecer-ſe, moſtrar-ſe á alma por via dos ſentidos. Repreſentar-ſe ao entendimento. *Parecer bem*, Agradar.

Parecer-ſe, v. refl. Ter ſemelhanças com alguem, ou com alguma couſa.

Parecer, ſ. m. A feiçaõ do roſto. Voto, conſelho.

Paredaõ, ſ. f. - ões no plur. Parede groſſa.

Parede, ſ. f. Obra feita de pedra, ou tijolo com cal, e area, em huma caſa, &c. *Fazer parede*, entre os eſtudantes he ajuſtar-ſe *para naõ* entrar na eula, ou naõ *dizer a liçaõ*.

Pareia, ſ. f. O padraõ, por onde ſe regulaõ as pipas.

Parelha, ſ. f. Hum par. Fig. Igualdade, *Á parelha*, Igualmente. Como adj. no feminino, igual, ſufficiente.

Parelio, ſ. m. Circulo luminoſo, que repreſenta hum ſol.

Paremia, ſ. f. Proverbio, adagio.

Parenefe, ſ. f. ou

Parenefis, ſ. f. Exhortaçaõ, admoeſtaçaõ. *Alguns o fazem de gen.*

Parenetico, adj. Que exhorta, que admoeſta.

Parentalha, s. f. V. Parentela.

Parente, adj. m. f. Que tem parentesco com alguem. *Alguns dizem tambem* Parenta *no gen. fem.*

Parentear, v. n. Ter, tomar parentesco.

Parenteiro, adj. Amigo dos parentes, que os favorece.

Parentela, s. f. A totalidade dos parentes.

Parentesco, s. m. Relação entre os que descendem dos mesmos progenitores; entre os que contrahem affinidade. Fig. Connexão, semelhança.

Parenthesis, s. m. Palavras interpostas em huma oração, e que se pódem cortar sem alterar o sentido della. Signal orthographico do parenthesis, que he este ( ) dentro do qual se encerrão as palavras interpostas.

Pareo, s. m. p. br. Jogo, em que dous corrião ao mesmo tempo, e o que levava o premio era o que corria mais. *Correr o pareo.* Competir.

Parergo, s. m. ou

Parergon, s. m. Additamento.

Parga, s. f. Monte de palha e trigo.

Pargana, s. f. A barba da espiga.

Pargo, s. m. Peixe do mar.

Paridade, s. f. Igualdade, semelhança.

Parideira, adj. f. Que está em idade de poder parir. Que pare muito.

Paridura, s. f. O mesmo que Parto.

Parietal, adj. *Na Anatomia* diz-se de cada hum dos dous ossos do casco da molleira.

Parietaria, s. f. Herva, *por outro nome* Alfavaca de cobra.

Patio, s. m. p. br. O mesmo que Pareo.

Parir, v. a. Dar á luz o feto. Fig. Produzir, causar. Este Verbo he irreg. na primeira pessoa do Ind. Ex

Pairo. Na terceira do Imp. Paira. Pairaõ. E em todo o Pret. do Conj.

Parisatico, s. m. Arvore da India, *conhecida tambem com o nome de* Arvore triste. (Florece de noite, e murcha de dia.)

Parlamentear, v. n. Conferir, tratar para capitular. Capitular.

Parlamento, s. m. Tribunal supremo em Inglaterra, que consta de duas camaras, que tem o poder legislativo. Tribunal supremo em França. Fig. As pessoas que compõem o Parlamento. Conferencia militar.

Parlatorio, s. m. Casa com grades onde as Freiras vem fallar ás pessoas de fóra, que vaõ visitallas.

Parlezia, V. Paralysia.

Paró, V. Pardao.

Parochia, s. f. Igreja matriz, que tem Parocho. O districto do Parocho.

Parochial, adj. De Parocho. De Parochia.

Parochiano, adj. Que he da Parochia.

Parocho, s. m. O que tem a seu cargo o curar de almas em huma Parochia.

Paroxismo, s. m. V. Paroxismo.

Parodia, s. f. Imitação burlesca dos versos de algum author.

Parola, s. f. Loquacidade.

Parolador, ora, m. f. Que falla muito.

Parolar, v. n. ou

Parolear, v. n. Fallar muito.

Paroleiro, adj. e

Parolento, adj. Que falla muito.

Parolim, s. m. ou

Paroly, s. m. O tresdobro da primeira parada no jogo da banca.

Parotida, s. f. Dá-se este nome a cada huma das duas grandes glandulas salivares, hum pouco brancas, oblongas, situadas entre a orelha,

e a parte poſterior da mandibula inferior. *Na Cirurgia*, tumor que occupa eſtas glandulas nas febres malignas, e outras doenças.

Paroxiſmo, ſ. m. Tempo, em que a doença produz os ſymptomas mais graves. Accidentes que ſobrevem nos ultimos inſtantes da vida.

Parpatana. *Dizem alguns por* Barbatana.

Parque, ſ. m. Mato, ou boſque cercado de muro, onde ha varia caça. *Fallando de artilheria*, campo cercado, onde ella eſtá.

Parra, ſ. m. O meſmo que Vide.

Parrado, adj. Tecido em latada como a vide. V. Aparrado.

Parrafo, ſ. m. Contracção de Paragrafo.

Parreira, ſ. f. Latada de vides levantadas do chaõ, e eſtendidas ſobre varas.

Parreiral, ſ. m. Lugar, onde eſtaõ muitas parreiras.

Parreo, por Pateo.

Parricida, m. f. O aſſaſſino de ſeu pai, ou de ſua mãi.

Parricidio, ſ. m. Crime do que mata ſeu pai, ou ſua mãi.

Parrilha, ſ. f. Saragoça groſſeira, *eſtopa*. *Selſa parrilha*, Herva medicinal, que vem da America.

Parrochia, e outros, *V. com hum* r.

Parſimonia, por Parcimonia; *mais proprio*.

Partaſana, ſ. f. Eſpecie de alabarda, com ferro mais largo, e mais comprido.

Parte, ſ. f. Porçaõ de hum todo. Quinhaõ. Lado. Prenda, dote do eſpirito. O papel, que repreſenta o actor em hum Drama. *De parte*, ou *á parte*, Separadamente. *Da parte de alguem*, Em nome, por mandado de alguem. *Partes*, as que litigaõ em Juizo. Partidos, bandos. *Partes baixas*, As da geraçaõ. *Ter parte*, Ser complice, intereſſado. *Ser parte para...* Concorrer para...

Parteiro, adj. Que aſſiſte ao parto das mulheres para ſoccorrellas.

Parteleira, ſ. f. Outros dizem *prateleira*.

Parteſana, por Partaſana.

Partiçaõ, ſ. f. - ões no plur. Acçaõ de partir. Huma das quatro operações Arithmeticas. Porçaõ. Partilha.

Participaçaõ, ſ. f. - ões no plur. Acçaõ de participar. O que ſe participa.

Participante, part. a. de Participar. *Eſtar de participantes*, Eſtar mal, naõ ter trato; alludindo á *Excommunhaõ de participantes*, que he aquella em que incorre o que trata com o publico excommungado.

Participar, v. a. Ter parte *em alguma couſa*. Dar parte, ou *noticia*.

Participe, adj. Que tem alguma couſa de commum com outro. Que participa.

Participio, ſ. m. Epitheto do adjectivo, que participa do verbo a propriedade de indicar tempo.

Particula, ſ. f. Pequena porçaõ. Hoſtia pequena conſagrada, que ſe dá aos que recebem o *Sacramento da* Communhaõ. *Entre os Grammaticos*, Palavra que por ſi ſó *naõ* ſignifica nada, e ſe divide em varias eſpecies: Preposiçaõ, Adverbio, Conjunçaõ, Interjeiçaõ, e Artigo.

Particular, adj. Proprio de cada hum. Singular. Eſpecifico. Que naõ tem officio publico. *Em particular*, Em ſegredo. Eſpecialmente. *No particular*, No interior. *Neſte particular*, Neſte ponto.

Particularidade, ſ. f. Qualidade de particular. O que caracteriſa huma couſa.

Particulariſar, v. a. Referir pelo menor, e com diſtinçaõ.

Particularisar-se, v. reſl. Familiarisar-se, dar-se familiarmente com alguem.

Particularmente, adv. Em particular. Em ſegredo. Principalmente. Como peſſoa particular.

Partida, ſ. f. Acçaõ de partir. Número de jogos. Diviſaõ, *fallando de Tropas.* Porçaõ, *entre negociantes.* Rumo da agulha, *entre nauticos.* Regiaõ.

Partidamente, adv. Com ſeparaçaõ.

Partidario, ſ. m. O cabo que manda huma partida de ſoldados.

Partido, ſ. m. Facçaõ, bando. Meio, expediente. Condiçaõ. Premio, paga, intereſſe. Vantagem.

Partidor, ſ. m. *Na Arithmetica*, O número pelo qual ſe ha de dividir o dividendo. Que cobra partilha de herança. O que parte.

Partidouras, adj. f. pl. Epitheto, que na Volateria daõ ás pennas do falcaõ, e outras aves, que naſcem nas juntas das azas.

Partilha, ſ. f. Diviſaõ dos bens da herança, de lucros, &c. Porçaõ, que tóca a cada hum. *Carta*, ou *Folha de partilhas*, Eſcritura, que contém o que tóca em partilha a cada hum.

Partir, v. a. Dividir em partes. Fazer em pedaços. Apartar. Sulcar. Sahir de hum lugar para outro.

Parturiente, adj. Que eſtá de parto.

Parvidade, ſ. f. Pequenhez, pouquidade.

Parulida, ſ. f. p. br. *Na Medicina*, Inflammaçaõ nas gengivas.

Parvo, adj. Pequeno. Tonto, que ſabe pouco.

Parvoalho, adj. Grande parvo, grande tolo.

Parvoamente, adv. Tolamente.

Parvoeirar, v. n. Dizer parvoices.

Parvoeirão, -ona, m. f. V. Parvoalho.

Parvoiçada, ſ. f., e

Parvoice, ſ. f. Acçaõ, ou dito de parvo, tolice.

Parvoinho, adj. Tontinho, tolinho.

Parvulez, ſ. f. Rapazeada, puerilidade.

Paſcaſios, ſ. m. pl. Lingua de Paſcaſios, iſſo he, de pedante, de affectado.

Paſcer, v. a. Paſtar. Nutrir. v. n. Apaſcentar-ſe, ſuſtentar-ſe, nutrir-ſe.

Paſchoa, ſ. f., ou

Paſcoa, ſ. f. Solemnidade em memoria da Reſurreiçaõ de Jeſus Chriſto.

Paſcoela, ſ. f. *Dominga da Paſcoela*, he a que ſe ſegue depois da Paſcoa.

Paſmar, v. a. Cauſar paſmo. v. n. Ficar eſtupefacto.

Paſmatoria, ſ. f., ou

Paſmatorio, ſ. m. (T. baixo) Grande paſmo.

Paſmo, ſ. m. O eſtado do que anda como ſem acordo por cauſa de alguma commoçaõ forte do eſpirito. Fig. Aſſombro. O que cauſa paſmo.

Paſmoſamente, adv. De huma maneira paſmoſa.

Paſmoſo, adj. Que cauſa paſmo.

Paſquim, ſ. m., e

Paſquinada, ſ. f. Satyra expoſta ao público por eſcripto affixado.

Paſquino, ſ. m. Eſtatua em Roma, onde ſe expunhaõ as ſatyras, que por iſſo tomáraõ o nome de Paſquins.

Paſſa, ſ. f. Uvas ſecas ao ſol, ou ao forno.

Paſſaculpas, ſ. m. Palavra compoſta para ſignificar o que he nimiamente indulgente. De ordinario ſe diz do Confeſſor.

Paſſada, ſ. f. Paſſo.

Paſſadeira, ſ. f. Pedra, por onde ſe paſſa algum charco, rio, &c. *Paſ-*

fadeira de banco, peça de madeira uſada entre Bombeiros para examinar os diametros das bombas.

Paſſadez, ſ. m. Jogo de tres dados.

Paſſadiço, adj. Tranſitorio, que paſſa. *Paſſadiço*, ſ. m. He o corredor, ou outra couſa que dá paſſagem para lugar oppoſto.

Paſſador, - ora, m. f. Que paſſa. *V. o Verbo.*

Paſſador, ſ. m. O copete da eſpora mouriſca, por onde paſſaõ os talões. Eſpecie de argola de ſola, por onde ſe enfia a ponta da ſilha, que ſe afivella. Eſpecie de ſetta.

Paſſadouro, ſ. m. O lugar por onde ſe paſſa hum charco, &c.

Paſſageiro, adj. Tranſitorio. O que vai de paſſagem pela rua, &c., ou em navio. Couſa de pouca importancia.

Paſſagem, ſ. f. Acçaõ de paſſar. Fig. Faculdade de paſſar. Lugar de algum author, que ſe cita, &c. Navegaçaõ em que ſe paſſa. O que ſe paga pela paſſagem ao barco, &c.

Paſſamaneiro, ſ. m. O que fabrica paſſamanes.

Paſſamanes, ſ. m. plur. Fitas tecidas de fio de prata, ou ouro.

Paſſamento, ſ. m. por Agonia da morte.

Paſſamuros, ſ. m. Palavra compoſta, que ſignifica hum canhaõ reforçado, que havia antigamente.

Paſſante, part. a. de Paſſar. *Nõ Brazaõ* diz-ſe do animal que ſe repreſenta em figura de paſſar. O Religioſo, que no ſeu Convento frequentou os eſtudos, e vai argumentar nas Sabbatinas.

Paſſapaſſa, ſ. m. Jogo de habilidades. *Alguns eſcrevem*, Paſſepaſſe.

Paſſapé, ſ. m. Cambapé. Certa dança.

Paſſaporte, ſ. m. Licença para ſahir fóra do Reino, da Cidade, &c.

Paſſar, v. a. Ir de hum lugar para outro. Mover-ſe. Viver. Naõ exiſtir já. Acontecer. Exceder. Promulgar, *fallando de Lei*, &c. *Dar por eſcrito.* Traſpaſſar. Haver.

Paſſar-ſe, v. reſl. Ir-ſe. Secar-ſe ao ſol, diz-ſe das uvas, peros, &c.

Paſſara, ſ. f. Ave femea.

Paſſarinha, ſ. f. dim. de Paſſara. O baço com ſua gordura, *fallando de porco.*

Paſſarinhar, v. a. Caçar paſſaros.

Paſſarinheiro, ſ. m. Caçador de paſſaros. Vendedor de paſſaros. Paſſarinheiro adj. ſe diz do cavallo eſpantadiço.

Paſſarinho, ſ. m. dim. de Paſſaro.

Paſſaro, ſ. m. O macho das aves.

Paſſatempo, ſ. m. Recreaçaõ, entretenimento agradavel.

Paſſavante, ſ. m. Antigamente era *hum* official da Caſa Real, que declarava guerra, publicava a paz, &c. Hoje o que paſſa as Cartas ordinarias das armas, e brazões, e aponta as gerações em Nobiliarios.

Paſſavolante, ſ. m. Antigamente *era* hum canhaõ de madeira coberto de bronze, para fazer número nas baterias.

Paſſe, ſ. m. Bilhete, que ſe dá ao Eſtudante approvado para paſſar a outra aula.

Paſſeador, - ora, m. f. O que paſſea.

Paſſeadouro, ſ. m. Lugar para paſſear.

Paſſear, v. n. Andar para fazer exercicio, ou por vadiaçaõ. Fazer bordos, pairar, *fallando de embarcaçaõ.*

Paſſeio, ſ. m. Acçaõ de paſſear. Lugar para paſſear.

Paſſento, adj. Poroſo. *Papel paſſento*, o que ſe embebe de tinta.

Paſſigo, ſ. m. Paſſagem, paſſadiço.

Paſſivamente, adv. De modo paſſivo.

Paſſivo, adj. Diz-ſe do Verbo que affirma acçaõ recebida, ou ſoffrida pelo ſujeito da oraçaõ. Que denota o contrario de activo.

Paſſo, ſ. m. O movimento, que ſe faz andando. A diſtancia, que ſe vence dando hum paſſo. Certo modo de andar das beſtas. Medida de dous pés e meio. *Na Geometria*, medida de cinco pés geometricos. Lugar, paſſagem de hum author. Acontecimento.

Paſta, ſ. f. Chapa de metal, de vidro, &c. Folha de papel dobrada, e coberta de qualquer couro para metter papeis, e levallos a alguma parte.

Paſtagem, ſ. f. O lugar do paſto, onde anda o gado.

Paſtar, v. a. Dar paſto ao gado. v. n. Apaſcentar-ſe, comer o paſto.

Paſtel, ſ. m. Peça de maça feita de nata, ou de carne picada, &c. que ſe coſe ao forno. Nome de huma herva, de que ſe uſa na tinturaria. Eſpecie de lapis, feito da tinta com que ſe ha de pintar, amaſſada em gomma arabia branda, para fazer as pinturas, que chamaõ de paſtel.

Paſtelaõ, ſ. m. - ões no plur. Paſtel grande.

Paſteleiro, - a, m. f. Que faz, e vende paſteis.

Paſtilha, ſ. f. Compoſiçaõ de drogas aromaticas, que ſe queimaõ para perfumar.

Paſtinaca, ſ. f. V. Cenoura.

Paſtinha, ſ. f. Chapéo de copa pequena, que ſe traz por ornato debaixo do braço.

Paſto, ſ. m. O campo, onde paſta o gado. A herva, que elle paſta. Todo o alimento para o homem, aves, &c.

Paſtor, - ora, m. f. Que apaſcenta o gado. Fig. O Biſpo, o Parocho.

Paſtoral, adj. De paſtor. Concernente a paſtores. *Paſtoral*, diz-ſe do eſcrito que o Biſpo manda publicar, em que expõe alguma doutrina, &c.

Paſtorar, v. a. Cuidar do gado. Apaſcentar.

Paſtorear, v. a. O meſmo que Paſtorar.

Paſtoril, adj. V. Paſtoral.

Paſtura, ſ. f. Paſto.

Pata, ſ. f. A femea do pato. O pé do animal. Toucado antigo, que ſe armava com arames. (T. baixo) Pé grande, e eſpalmado.

Pataca, ſ. f. Moeda de prata no Braſil, que vale deſaſſeis vintens. Pezo duro, moeda de prata Heſpanhola cujo valor anda por 800 réis.

Patacaõ, ſ. m. - ões no plur. Moeda antiga de cobre do tempo d'El-Rei D. Joaõ III, e de D. Sebaſtiaõ *Na Aſia* moeda de prata que vale deſaſſeis vintens, o meſmo que Xerafim.

Patachoca, ſ. m. (T. vulgar) O ſervente da Sacriſtia.

Patacoada, ſ. f. Grande número de patacas, ou patacões. Fig. Grandes comprimentos. Vaõ apparato. Patarata.

Patada, ſ. f. Pancada com a planta do pé, ou com a pata.

Patalou, ſ. m. Homem tolo. Eſpecie de Ranunculo.

Patamar, ſ. m. A parte ſuperior da eſcada onde ella vai acabar. *Na India*, Correio de pé. Barco para aviſos.

Patamaz, ſ. m. *Nas Provincias*, Sautarraõ affectado. Muito ſandeo.

Pataõ, ſ. m. - ões no plur. Eſpecie de tamancos, ou galochas.

Patangatim, ſ. m. *Na Aſia*, O cabeça da povoaçaõ.

Patpo, adj. m. (T. baixo). Tolo.

Patarata, ſ. f. Mentira por baſofia, oſtentação vãa. m. ſi. O que diz pataratas.

Patarateiro, adj. Que diz pataratas.

Patarear, v. a. Dizer pataratas.

Patareo, ſ. m. p. l. V. Patamar.

Pataregas, ſ. f. plur. *Em Alcobaça*, Feijões que ſe comem em vagens.

Pataroxa, ſ. f. Peixe de Cezimbra.

Patarraes, ſ. m. plur. Aparelhos de calabre groſſo para fixar os maſtros ao coſtado, debaixo dos vãos do maſtro, nos temporaes fortes.

Pataxo, ſ. m. Embarcação pequena de guerra, que ſerve de vigia, de levar avizos, &c.

Pataya, ſ. f. *Na Aſia*, O meſmo que *Tulha*.

Paté, ſ. m. ult. l. *Na Aſia*, Chefe de Aldea.

Patéada, ſ. f. Affoada, que ſe dá batendo com os pés.

Patear, v. n. Dar patada. v. a. Dar pateadas.

Patéca, ſ. f. *Na Aſia*, Veſtidura de que ſe uſa em Calecut. Melancia.

Pateiro, ſ. m. Guarda de patos. (T. baixo) Frade leigo.

Patejar, v. a. O meſmo que Patinhar.

Patel, ſ. m. ult. l. O meſmo que Paté.

Patela, ſ. f. O oſſo do joelho, *por outro nome* Rotula.

Patelha, ſ. f. (T. Naut.) O couce do leme. Encaixe no quilha no fundo do cadaſte ſobre que joga o leme.

Patena, ſ. f. Peça, em que o Sacerdote toma a hoſtia conſagrada na Miſſa.

Patente, adj. Público, manifeſto. *Patente*, Carta de algum poſto militar, dada pelo Rei, ou por quem faz as ſuas vezes. *Patente*, o que paga o novato, ou o preço que entra de novo na Cadea, &c. para doces.

Patentear, v. a. Fazer patente, manifeſtar.

Patentemente, adv. Publicamente, manifeſtamente.

Páteo, ſ. m. p. br. Entrada murada, e deſcoberta de hum Palacio.

Paternal, adj. V. Paterno.

Paternidade, ſ. f. Qualidade de *pai*. Titulo que ſe dá em algumas Communidades aos Religioſos.

Paterno, adj. De pai, ou da parte do pai.

Pateſca, ſ. f. *Na Artilheria* diz-ſe *roda de pateſca*, da que não tem raios, como a do carro dos lavradores.

Patheticamente, adv. De hum modo pathetico.

Pathetico, adj. Que excita as paixões, ou affectos.

Pathognomonico, adj. *Na Medicina* Diz-ſe do ſymptoma proprio, particular, e manifeſto de huma doença, e iſſeparavel della.

Pathologia, ſ. f. Parte da Medicina, que enſina a conhecer as doenças, e os ſeus ſymptomas.

Pathologico, adj. Concernente á Pathologia.

Patibulo, ſ. m. Lugar, onde ſe executa pena de morte.

Patifa, ſ. f. *Na Aſia Portugueza*, Caſta de embarcação.

Patifão, ſ. m. -ões no plur. Grande maroto.

Patife, ſ. m. Maroto. O moço de alcofa na ribeira, que leva o peixe, ou outra couſa a caſa dos compradores.

Patiguá, ſ. m. ult. l. *Na Braſil*, Caixa de palha tecida, em que o Gentio guarda alguma couſa.

Patilha, ſ. f. V. Patelha.

Patim, ſ. f. Páteo pequeno. Plano no principio da eſcada em baixo.

Patinha, ſ. f. Pata pequena. Nome de huma aveſinha.

Patinhar, v. n. Bater com os pés, ou com as mãos na agua.

Patinho, ſ. m. Pato pequeno. Fig. Tolinho.

Pátio, ſ. m. p. br. Melhor Páteo.

Pato, ſ. m. O macho da pata, ave caſeira.

Pató, ſ. m. ult. l. *Na Aſia*, Ponte.

Patóla, ſ. f. p. l. Eſtofa de algodaõ, e ſeda.

Patóla, adj. (T. baixo) Tolo.

Patraõ, -oa, m. f. -ões; -oas no plur. Patrono. O dono da loja de mercadorias. Padroeiro. O arraes, ou meſtre do barco.

Patranha, ſ. f. Conto fabuloſo. Mentira.

Patranhento, adj. Que conta patranhas.

Patria, ſ. f. A terra, onde alguem naſce.

Patriarcha, ſ. m. Titulo Eccleſiaſtico ſuperior a Arcebiſpo. Fig. O inſtituidor de alguma Ordem Religioſa. Os Chefes das gerações *no Antigo Teſtamento*. (*ch* como *q*.)

Patriarchado, ſ. f. Dignidade, deſtricto, e juriſdiçaõ de Patriarcha. (*ch* como *q*)

Patriarchal, adj. Concernente ao Patriarcha. De Patriarcha. (*ch* como *q*.)

Patricidio, ſ. m. V. Parricidio.

Patricio, adj. Da meſma Patria. *Patricio*, entre os Romanos, Cidadaõ nobre.

Patrimonial, adj. De patrimonio.

Patrimonio, ſ. m. Bens dados, ou herdados, de cujos fructos qualquer vive, e ſe mantém.

Patrio, adj. Da patria, concernente á patria.

Patriota, m. f. Da meſma patria. Amigo da patria.

Patrizar, v. n. Proceder como bom patriota.

Patroa, ſ. f. A dona da loja, tenda, &c. Mulher do patraõ.

Patrocinio, ſ. m. Amparo, protecçaõ.

Patrona, ſ. f. Cartuxeira em que os Soldados levaõ os cartuxos de polvora. Advogada, protectora.

Patronear, v. n. Fallar muito em couſas que naõ valem náda.

Patronomico, adj. Que ſe deriva do nome do pai.

Patrono, ſ. m. *Entre os Romanos*, o que dava a liberdade ao eſcravo, que ſe ficava intitulando ſeu *Liberto*. Advogado, protector.

Patruça, ſ. f. *Peixe, chamado na Provincia de entre Douro e Minho*. Solha.

Patrulha, ſ. f. (T. Milit.) Eſquadra de ſoldados, que ronda de noite.

Patudo, adj. (T. baixo) Que tem grandes patas, ou pés. Fig. Diz-ſe do rapaz crecido, e gordo.

Pavana, ſ. f. Dança Heſpanhola grave.

Pavaõ, ſ. m. -ões no plur. Ave conhecida. *Pé de pavaõ* no fig. Defeito.

Paucilianos, ſ. m. Hereges, que impugnavaõ a adoraçaõ da Cruz.

Paudozo, V. Paludozo.

Pavéa, ſ. f. p. l. Feixe de gavelas de eſpigas cortadas. Tem cinco até ſete gavelas.

Pavelhaõ, ſ. m. V. Pávilhaõ, *mais uſado*.

Pavez, ſ. m. Eſcudo grande, que cobria todo o corpo. *Nas náos de guerra*, Reparo contra os tiros do inimigo, e para naõ ſerem viſtos os de dentro.

Pavezada, ſ. f. Panno baſto, ou rede que cobre os bordos das náos.

Pavezado, adj. Coberto de pavezes.

Paugagem, por Paizagem.

Pavieira, ſ. f. Verga da porta, ou janella.

Pavilhaõ, ſ. m. -ões no plur. Tenda de campanha. O panno, e cortinas com que ſe cobre o Sacrario. Abobada, que fórmaõ as arvores. Sobreceo conico, *fallando de leito*, com cortinado que ſe levanta, e abaixa.

Pavimento, ſ. m. O chaõ do edificio.

Pavío, ſ. m. p. l. A torcida da véla.

Pavióla, ſ. f. V. Padióla.

Paúl, ſ. m. Terra enxarcada.

Paubado, V. Apaulado.

Paulatinamente, adv. Pouco a pouco.

Paulatino, adj. Feito aos poucos.

Paulina, ſ. f. Carta de excommunhaõ cominatoria para obrigar a alguem a revelar o que ſabe ſobre alguma couſa.

Pauliſta, ſ. m. Religioſo da Ordem de S. Paulo. Collegial do Collegio de S. Paulo em Coimbra.

Pavo, ſ. m. por Perú.

Pavoa, ſ. f. Femea do Pavaõ.

Pavonaço, adj. De côr de violeta.

Pavonada, ſ. f. Acçaõ de eſtender o pavaõ em roda as pennas da cauda.

Pavonado, adj. O meſmo que Pavonaço.

Pavonear-ſe, v. refl. Vangloriar-ſe.

Pavor, ſ. m. Temor com ſobreſalto.

Pavoroſo, adj. Que cauſa pavor.

Pauperrimo, adj. Muito pobre.

Pauſa, ſ. f. Interyallo de tempo, em que ſe interrompe alguma acçaõ.

Pauſadamente, adv. Com pauſa, deſcançadamente.

Pauſado, adj. Moderado. Vagaroſo no fallar, ou andar.

Pauſagem, por Paiſagem.

Pauſar, v. n. Fazer pauſa.

Pauta, ſ. f. Papel riſcado com linhas pretas, que ſe mette por baixo de outro, em que ſe ha de eſcrever, para endireitar as linhas da eſcritura. Taboa com linhas de arame, ou de corda de viola, que ſe imprimem no papel para o meſmo fim. Liſta.

Pautar, v. a. Riſcar para eſcrever direito. Aſſentar em pauta.

Pay, e outros, V. Pai, &c.

Paz, ſ. f. Eſtado de huma naçaõ, *que* naõ tem guerra com outra. Boa harmonia entre os que vivem juntos. Tranquillidade de animo.

Pé, ſ. m. (com *é* aberto) A parte do corpo, em que elle ſe ſuſtenta. A parte da arvore chegada á raiz. A parte inferior, fallando do monte, do muro, de qualquer couſa. Medida igual a hum palmo e meio craveiro. *Ao pé*, junto, pegado. *Pé de pata*, O ferro que ſuſtenta o vaſo da liteira. *Pé de vento*, *Vento repentino*. *Pé de verſo*, Certo *número de* ſyllabas. *Pé de exercito*, Parte delle. *Pé de cabra*, Eſpecie de alavanca fendida em hum dos extremos. *Pé de barro*, Mariſco. *Pé de lebre*, Herva. *Pé de bezerro*, Herva. *Pé de gallinha*, Herva do Braſil. *Pé de carneiro*, (T. Naut.) Páos perpendiculares da coberta até o poraõ, em que ſe ſuſtenta a coberta.

Pea, ſ. f. Laço, com que ſe prendem os pés da beſta hum ao outro.

Peaça, ſ. f. Correa, com que ſe prende o boi á canga pelos cornos.

Peal, ſ. f. Eſcarpim.

Peaõ, -ãa, ſm. f. -ões, -ãas no plur. Melhor que Piaõ.

Peanha, ſ. f. Baze ſobre que ſe põe alguma imagem, ou eſtatua. Fig. Apoio. Doença, que vem ao caſco do cavallo.

Pear, v. a. Prender com pêa. Fig. Impedir o paſſo. Embaraçar o movimento.

Peça, ſ. f. Parte de hum todo. Por-

çaõ de panno envolta com certo número de varas, ou covados. Logração. Qualquer obra, ou traste.

Peccadaço, ſ. m. (T. baixo) Grande peccado.

Peccado, ſ. m. Tranſgreſſaõ da Lei Divina, e da Igreja. *Por mal de peccados*, Em caſtigo delles.

Peccador, - ora, m. f. Que pecca. Sujeito a peccar.

Peccadoraço, adj. (T. baixo) Grande peccador.

Paccaminoſo, adj. Da natureza do peccado.

Peccante, part. a. de Peccar. Uſado entre Medicos, e no eſtylo familiar ſe diz do que tem certa balda.

Peccar, v. n. - quei. Tranſgredir a lei Divina, e Eccleſiaſtica. Fig. Errar.

Pêcego, ſ. m. p. br. Fructo do pecegueiro.

Pecegueiro, ſ. m. Arvore, que dá o pecego.

Pécha, ſ. f. (T. vulgar, com *é* aberto) Defeito, tacha.

Pechelingue, ſ. m. Coſſario, pirata.

Pechoſo, adj. Que põe pecha a tudo. Que de tudo tem que dizer contra.

Peco, ſ. m. (com *é* fechado) Vicio, que dá nas frutas, e nas arvores, que naõ medraõ bem.

Peco, adj. (com *é* fechado) Que tem peco. Fig. Neſcio, tolo, parvo.

Peçonha, ſ. f. Veneno. Pus.

Peçonhento, adj. Venenoſo. Que tem pus.

Pecorear, v. n. Paſſar a noite ao relento, como o gado.

Pecuinha, ſ. f. Dicto por modo de remoque. A voz da ave, que começa a cantar.

Peculiar, adj. De peculio. Fig. Particular, eſpecial.

Peculio, ſ. m. Patrimonio havido de pai, ou do ſenhor. *Profecticio* ſe diz em Direito do que he havido do pai, ou do ſenhor. *Adventicio* do que he havido de eſtranho: e *caſtrenſe* dos bens adquiridos no ſerviço militar. Collecçaõ, que alguem faz para ſeu uſo, de apontamentos juridicos, ou ſobre outra qualquer materia.

Pecunia, ſ. f. (T. famil.) Dinheiro.

Pecuniario, adj. Concernente a dinheiro.

Pecunioſo, adj. Que tem muito dinheiro.

Pecureiro, ſ. m. O Paſtorinho. V. Pegureiro.

Pedaço, ſ. m. Parte, fragmento, porçaõ.

Pedagio, ſ. m. Tributo, que ſe paga por paſſar em barca, por ponte, &c.

Pedagogo, ſ. m. Aio, meſtre de hum menino.

Pedaneo, adj. m. Epitheto do Juiz ordinario das Villas, do correio que anda a pé.

Pedantaria, ſ. f. Qualidade, ou aeçaõ de pedante.

Pedante, ſ. m. Preſumido de letrado, charlataõ.

Padantear, v. n. Fazer o officio de pedante.

Pedanteſco, adj. de pedante.

Pedantiſmo, ſ. m. V. Pedantaria.

Pedernal, ſ. m. Pederneira. Vêa de pedra.

Pederneira, ſ. f. Pedra de ferir lume. Recife de pedra viva.

Pedeſtal, ſ. m. Pé quadrado da columna, que a ſoſtem.

Pedeſtre, adj. De pé, que anda a pé.

Pedicular, adj. Diz-ſe de hum doença em que ſe geraõ muitos piolhos pelo corpo.

Pedido, part. de Pedir. *Pedido*, (como subſt.) Contribuiçaõ, que os Reis antigamente requeriaõ em Cortes para acudir ás neceſſidades públicas.

Pedidor, - ora, m. f. Que pede.

Pedigolho, ſ. m., e

Pedigonho, ſ. m. Importuno em pedir.

Pediluvio, ſ. m. (T. Med.) Banho de pés.

Pedinchaõ, - ona, m. f. (T. vulgar) Importuno em pedir.

Pedinchar, v. a. (T. vulgar,) Pedir a miudo, pedir com importunaçaõ.

Pedintaõ, - ona, m. f. Que pede muito.

Pedintaria, ſ. f. Qualidade, e eſtado de pobre pedinte.

Pedinte, part. a. de Pedir. Diz-ſe do mendigo, do que anda pedindo eſmolas.

Pedir, v. a. Rogar que nos dem, ou façaõ alguma couſa. Requerer. Verbo irreg. nos tempos, e peſſoas ſeguintes. *Indicativo. Preſ.* Eu peço. *Imperativo.* Peça elle, peçaõ elles. *Conjunctivo.* S. Eu peça, tu peças, elle peça. *Pl.* Nós peçamos, vós peçais, elles peçaõ.

Peditorio, V. Petitorio.

Pedra, ſ. f. Corpo ſolido, e duro. *Pedra da chuva*, Agua congelada. *Pedra de tocar*, A que ſerve para examinar a bondade do ouro, e da prata. *Pedra de ara*, A que ſe ſagra, e põe nos altares. *Pedra de cevar*, O meſmo que *Iman*. *Pedra pomes*, A que lima metaes.

Pedrada, ſ. f. Pancada de pedra. Fig. Remoque.

Pedrado, adj. Salpicado de varias côres: manchado. Fig. Com dúrezas, como pedras. Calçado de pedras. Ornado de pedrinhas.

Pedragoſo, adj. V. Pedregozo.

Pedranceira, ſ. f. Monte de *pedras*.

Pedraria, ſ. f. *Na Architectura*, Pedra de cantaria. Multidaõ de pedras preciosas, e finas.

Pedregal, ſ. m. Lugar, onde ha muitas pedras.

Pedregozo, adj. Que tem *muitas* pedras eſpalhadas.

Pedregulho, ſ. m. Multidaõ de ſeixos, que ſe achaõ nas praias, &c.

Pedreira, ſ. f. Rocha, donde ſe tira pedra. Fig. Valedor, interceſſor.

Pedreiro, ſ. m. Official, que trabalha em obras de alvenaria, e cantaria. Peça de artilheria, que ordinariamente ſe carrega de *pedra*. Nome de huma andorinha mais pequena.

Pedrez, adj. de côr de *pedra*. *Ferro pedrez*, o que he *muito quebradiço*, e parece compoſto de *pedaços* de pedras. *Cavallo pedrez*, o que tem entre o branco ſignaes pretos, e caſtanhos.

Pedriſco, ſ. m. O meſmo que Saraiva.

Pedrouço, ſ. m. Montaõ de pedras.

Pedunculo, ſ. m. O pé da folha, e da fruta.

Pêga, ſ. f. (com *ê* fechado) Ave. Prizaõ dos bois. Braga de *ferro*, *que* ſe põe aos eſcravos fugitivos. Peça de madeira, que ſe põe no remate dos maſtros, e maſtareos. Fig. Mulher falladora.

Pegada, ſ. f. Veſtigio, pizada.

Pegadiço, adj. Pegajozo. Fig. Contagioſo.

Pegado, adj. part. de Pegar. Contiguo. Que eſtá perto. Que tem pouca diferença.

Pegador, ſ. m. Peixe, que ſe pega á barriga do tubaraõ.

Pegaflor, ſ. m. V. Picaflor.

Pegajoſo, adj. Que prende em ſi, glutinoſo. Fig. Contagioſo.

Pegamaço, ſ. m. Maſſa para grudar.
Pegamento, ſ. m. Uniaõ por conglutinaçaõ.
Pegaõ, ſ. m. -ões no plur. Obra de pedra, e cal, que ſuſtenta a columna. *Pegaõ de vento*, Grande pé de vento.
Pegar, v. a. -guei. Unir huma couſa a outra com grude, &c. Tomar com a maõ. Communicar. Segurar. Eſtorvar. Arraigar-ſe. Fixar-ſe, *fallando da ancora*, &c.
Pegaſo, ſ. m. Fabuloſo cavallo com azas. Conſtellaçaõ.
Pégo, ſ. m. (com *é* aberto) Lugar profundo nos rios. O mar alto. Fig. Qualquer concavidade profunda. *Pégo he contracçaõ de Pélago.*
Pêgo, ſ. m. (com *ê* fechado) Ave.
Pegueiro, ſ. m. O que extrahe o pez do pinho.
Peguilho, ſ. m. Eſtorvo, obſtaculo. Fig. Pretexto.
Pegulhal, ſ. m. Rebanho de toda a caſta de gados.
Pegureiro, ſ. m. Paſtorinho. *Outros dizem* Peoureiro.
Pejado, part. de Pejar. adj. Atalhado, envergonhado, acanhado. *Mulher pejada*, A que eſtá prenhe.
Pejadouro, ſ. m. Aduſa dos engenhos de açucar.
Pejamento, ſ. m. Embaraço, procedido de couſa que occupa, toma o vaõ.
Pejar, v. a. Embaraçar tomando o lugar, o vaõ, o eſpaço. v. n. Conceber, *fallando da mulher.*
Pejar-ſe, v. refl. Ter vergonha, acanhar-ſe.
Peidar, v. n. Dar peidos.
Peido, ſ. m. O ar expellido pelo ano.
Peidorreiro, adj. Que dá muitos peidos.
Pejo, ſ. m. Embaraço, eſtorvo. Vergonha, acanhamento.
Peior, adj. Mais máo.
Peioria, ſ. f. Qualidade de peior.
Peioramento, ſ. m. Acçaõ de peiorar. O eſtado do que paſſou de máo para peior.
Peiorar, v. a. Fazer paſſar de máo para peior. v. n. Paſſar de máo para peior.
Peita, ſ. f. O que ſe dá a alguem para ſobornallo. Tributo, que pagava ao Rei o que naõ era fidalgo.
Peitaca, ſ. f. *Na Aſia*, Beliche da embarcaçaõ chamada *Junco.*
Peitaça, ſ. f. *Na Aſia*, Embarcaçaõ de Malaca. Peitaca.
Peitar, v. a. Sobornar com dadivas. Pôr peita, ou pagar peita antigamente.
Peitavento, adv. *Na Volateria*, Contra o vento.
Peiteiro, adj. O que ſoborna com dadivas. O que pagava peita antigamente.
Peitilho, ſ. m. Ornato triangular de pedraria, de que uſavaõ as mulheres no peito.
Peito, ſ. m. A parte do corpo deſde a garganta até o ventre. Fig. O Interior. Penſamento occulto. Entendimento. Animo, valor. *Peitos*, As mammas da mulher. *Peito do pé*, A parte oppoſta á planta.
Peitogueira, por Toſſe.
Peitoral, ſ. m. Correa, que rodea o peito do cavallo, na dianteira das ſellas.
Peitoral, adj. Do peito. Saudavel nas doenças do peito.
Peitoril, ſ. m. Parapeito, que ſe põe em algumas obras altas, que ſervem de reſguardo para naõ cahir a gente.
Peitoril, adj. Que pertence ao peitoril.

Peixe, ſ. m. Animal, que vive na agua.
Peixinheiro, ſ. m. Homem que antigamente trazia peixe ao interior do Reino, ou certidaõ de naõ ter-ſe peſcado nada.
Peixota, ſ. f. Antigamente Peſcada, *peixe.*
Pela, (com *é* fechado) Palavra, de que ſe uſa em lugar de *por a.*
Péla, ſ. f. (com *é* aberto) Bala de couro elaſtica, com que ſe joga.
Pélago, ſ. m. O mar alto. Pégo.
Pelame, ſ. m. Curtume.
Pelaõ, ſ. m. V. Pulaõ.
Pelar, v. a. Tirar o pello.
Peleja, ſ. f. Briga, combate.
Pelejador, ſ. m. Que peleja.
Pelejar, v. n. Combater, brigar. Reprehender.
Pelegrime, ſ. m. Peixe do Braſil.
Pelhancaria, ſ. f., ou
Pelhancas, ſ. f. Pelles penduradas. Carne muito magra.
Pelicano, ſ. m. Ave.
Pelitre, ſ. m. Herva, *por outro nome* Piretro.
Pella, ſ. f. (com *é* aberto.) Rapariga, que baila nos hombros de outra. Diz-ſe *Pélla* de Puella. *No Minho*, Frigideira.
Pellador, ſ. m. Que pélla.
Pelladura, ſ. f. Acçaõ de pellar. Alopeſia.
Pellar, v. a. Tirar a pelle.
Pelle, ſ. f. Membrana exterior, que cobre o corpo. Fig. Caſca de fruta.
Pelleteria, ſ. f. Grande número de pelles.
Pellica, ſ. f. Pelle de carneiro curtida muito branca, e muito macia.
Pelliça, ſ. f. Veſtidura de mulher forrada, ou feita de pelles.
Pellico, ſ. m. Veſtidura paſtoril feita de pelles de carneiro.
Pelliqueiro, ſ. m., ou
Pelliteiro, ſ. m. O que prepara, e vende pelles para forros, &c.
Pellitrapo, adj. Eſfarrapado, veſtido de trapos ſobre a pelle.
Pellotaõ, ſ. m. - ões no plur. *Grande pellote.*
Pellote, ſ. m. Veſtidura *antiga como* veſte de abas grandes.
Pellucia, ſ. f. Eſtofa de ſeda, ou lãa com felpa comprida.
Pelludo, adj. Que tem felpo.
Pellucido, adj. Tranſparente.
Pelo, ſ. m. Cabello curto que cobre o corpo. Penugem da barba, buço. Cotaõ da fruta. Gume, fallando da eſpada. Doença nos ſaucos *da beſta.* *Pelo* em lugar de *Por o.*
Pelota, ſ. f. Péla de *ferro*, ou de chumbo.
Pelotaõ, ſ. m. - ões no plur. *Grande* pelota. Certo número de ſoldados, em que ſe divide o Regimento.
Pelourada, ſ. f. Pancada de pelouro.
Pelourinho, ſ. m. Columna de pedra no meio de huma praça em villa, ou cidade, em que ſe expõe *á vergonha*, ou açouta o preſo. Pelouro pequeno.
Pelouro, ſ. m. Bola de *metal* para carregar arcabuz, &c.
Peltato, adj. m. *Entre os Romanos*, Arrodelado.
Pempinela, ſ. f. V. Pimpinela.
Pena, ſ. f. Caſtigo, ſupplicio, que ſe dá ao criminoſo. Afflicçaõ. Trabalho, incommodo.
Penado, part. de Penar. Afflicto com pena.
Penal, adj. Que impõe pena.
Penalidade, ſ. f. Pena. Trabalho.
Penalizar, v. a. Cauſar pena, afflicçaõ.
Penamar, adj. Epitheto da perola, que he como coalhada, e tem máo oriente.

Penaõ, ſ. m. -ões no plur. *Na Aſia* Vela Latina.

Penar, v. a. Cauſar pena, v. n. Soffrer dôr cauſada por couſa que dá pena. Padecer pena, afflicçaõ.

Penates, ſ. m. plur. *Entre os Romanos antigos*, Imagens dos Deoſes familiares. Fig. Caſa, familia, *entre os Poetas.*

Penavis, ſ. m. plur. Bolos feitos de peixe frito em manteiga.

Penca, ſ. f. Folhas, ou frutas pegadas humas ás outras em hum meſmo pé. *Fallando de boſa*, as partes, que pendem delle ſeparadas. Fig. (T. báixo) Nariz.

Pendaõ, ſ. m. -ões no plur. Guiaõ farpado como o que levaõ nas Prociſsões as Irmandades.

Pendanga, ſ. f. Os oito, e nove de ouros no jogo da Garatuja. Fig. Aquillo de que cada hum ſe ſerve de continuo para diverſos fins.

*Pendença, por Penitencia, e fig. Caſtigo. Trabalho.

Pendencia, ſ. f. Contenda, briga.

Pendente, part. a. de Pender. *Pendente*, Brinco da orelha.

Pender, v. n. Eſtar pendurado. Inclinar-ſe. Depender.

Pendiculo, ſ. m. O meſmo que Pendulo ſubſt.

*Pendola por Penna.

Pendor, ſ. m. ult. l. Declividade, inclinaçaõ. Propenſaõ.

Pendorar, v. n. Ter pendor. Uſado nas terceiras peſſoas, *fallando de edificios*, &c.

Pendula, ſ. f. Relogio que tem pendulo. Molaſinha eſpiral, e delgada no relogio de algibeira.

Pendulo, ſ. m. Fio de ferro, ou de retroz ſuſpenſo, com hum pezo, que vibra.

Pendulo, adj. Suſpenſo no ar.

Pendura, ſ. f. Qualquer fruta, que ſe pendura para guardar.

Pendurar, v. a. Suſpender no ar. *Pendurar os olhos*, Fitallos.

Penduricalho, ſ. m. Couſa que pende do veſtido, &c.

Penedia, ſ. f., e

Penedio, ſ. m. p. l. Grande número de penedos.

Penedo, ſ. m. Rocha. Pedra groſſa, e muito dura. Calháo.

Peneira, ſ. f. Peça para ſeparar a farinha do farello. Tem tambem outros uſos. Humas ſaõ feitas de cabello, outras de drogas finas, e raſas, e outras de palhinha.

Peneirar, v. a. Paſſar pela peneira.

Peneirar-ſe, v. refl. Diz-ſe da ave que ſe libra nas azas, e fica ſuſpenſa.

Peneireiro, -a, ſ. m. f. O que faz, e vende peneiras. A mascara que leva na cara o que vai creſtar as colmeas. He huma eſpecie de saro.

Penetraçaõ, ſ. f. Acçaõ de penettar. Fig. Profundidade.

Penetrador, -ora, m. f. Que penetra.

Penetrante, part. a. de

Penetrar, v. a. Entrar dentro. Fig. Entender bem.

Penetrativo, adj. Que penetra.

Penha, ſ. f. Rocha.

Penhaſco, ſ. m. Penha grande. Cachopo no mar.

Penhaſcoſo, adj. Cheio de penhaſcos.

Penhor, ſ. m. O que ſe dá para ſegurança da divida. Segurança. Próva, ou ſignal certo.

Penhora, ſ. f. Acçaõ de penhorar.

Penhorar, v. a. Embargar o uſo dos bens para ſegurança da divida. Fig. Fazer beneficios, ou ſerviços a alguem, obrigallo, fazer com que nos fique obrigado.

Penhorar-ſe, v. refl. Deixar-ſe vencer,

render-ſe. Metter-ſe em difficuldades, embaraços.

Penitencia, ſ. f. O arrependimento do peccado. Obra que ſe faz em ſatisfaçaõ do peccado. *Tribunal de Penitencia*, O da Confiſſaõ.

Penitencial, adj. Concernente á penitencia. *Penitencial*, ſ. m. Livro que regula as penitencias, que ſe haõ de impôr.

Penitenciar, v. a. Impôr penitencia.

Penitenciaria, ſ. f. p. l. Tribunal em Roma, onde ſe expedem as diſpenſas, e abſolviçaõ em nome de Sua Santidade.

Penitenciario, ſ. m. O Cardeal que preſide a Penitenciaria.

Penitencieiro, ſ. m. Miniſtro de Penitencia.

Penitente, adj. O que ſe arrepende de ſeus peccados. O que faz penitencia em ſatisfaçaõ delles. *Penitentes*, como ſubſt. Os que hiaõ nas Prociſsões fazendo actos de penitencia.

Penna, ſ. f. Pluma das aves. *Pennas de eſcrever*, ſaõ as mais groſſas dos ganços, &c. *Pennas*, Taboas pequenas da roda do moinho. *Entre Nauticos*, Penna da mezena, he a ponta da verga deſta véla, que ſe chama *laes* nas outras.

Pennacho, ſ. m. Adorno de pennas, que ſe traz no chapeo, capacete, ou elmo.

Pennada, ſ. f. Raſgo de penna. Fig. Razaõ, opiniaõ.

Pennejado, adj. *No Deſenho*, Feito com a penna.

Penniféro, adj., e

Pennudo, adj. Que tem pennas.

Pennugem, ſ. f. A penna mais fina das aves. Fig. Buço. Cotaõ, *falladode da fruta*.

Pennugento, adj. Cheio de pennugem. Fig. Cheio de cotaõ. Inſipido, ſem graça, ſem urbanidade.

Penoſamente, adv. Com trabalho, com pena.

Penoſo, adj. Que dá trabalho, moleſtia.

Penſador, - ora, m. f. Que *penſa*. V. o verbo.

Penſadura, ſ. f. Acçaõ de penſar huma criança, &c. A roupa com que a enfaixaõ.

Penſamentear, v. n. Formar *penſamento*.

Penſamento, ſ. m. Acto do entendimento. Entendimento. Intento. *Penſamento*, eraõ antigamente *humas* argolinhas, de que ſe uſavaõ nas orelhas.

Penſaõ, ſ. f. - ões no *plur.* O que ſe paga por desfructar huma terra, &c. Porçaõ que o Beneficiado dá a alguem por mandado do Pontifice. Encargo. Trabalho.

Penſar, v. n. Fazer os actos da potencia intellectiva. Imaginar, julgar. v. a. Tratar do ſuſtento, e limpeza das crianças, e dos animaes.

Penſativo, adj. O que eſtá embebido em algum penſamento. *Cuidadoso*.

Penſil, adj. - iles no plur. Levantado do chaõ.

Penſionar, v. a. Impor penſaõ, encargo.

Penſionario, adj., e

Penſioneiro, adj. Que paga penſaõ.

Penſo, ſ. m. O tratamento, que ſe dá aos homens, e aos animaes, dando-lhes de comer, &c.

Penſoſo, adj. Penſativo.

Pentafilaõ, ſ. m. - ões no plur. Herva, *por outro nome*, Cinco em rama.

Pentagono, adj. m. *No Geometria*, figura com cinco angulos, e cinco

fados. *Na Fortificação*, Fórte de cinco baluartes. *Entre os Anatomicos*, Hum muſculo do peito.

Pentametro, adj. m. Diz-ſe do verſo, que tem cinco pés.

Pentatheuco, ſ. m. Nome dos primeiros cinco Livros do Teſtamento Velho.

Pentathlo, ſ. m. O que era inſtruido nos cinco jogos, em que ſe exercitavaõ os Gregos.

Pente, ſ. m. Inſtrumento dividido em dentes para pentear. *Na Fortificação*, Tanchões fortes de madeira nos parapeitos com as pontas de fóra. Remendo da aduela, *entre os tanoeiros*. Inſtrumento de ferro, com que martyrizavaõ os martyres. *Entre os eſteireires*, O páo crivado de furos, por onde entraõ os fios para apertar os juncos.

Penteador, ſ. m. Panno, com que ſe cobre o que ſe pentea até os joelhos. Epitheto de hum cardo, *a que em Latim chamaõ*, Labrum Veneris.

Pentear, v. a. Dar com o pente pelo cabello para deſembaraçallo, &c.

Pentecoſte, ſ. m., ou

Pentecoſtes, ſ. m. Paſcoa do Eſpirito Santo. Palavra derivada do Grego *Pentecoſtos*, que quer dizer cincoenta, porque no dia quinquageſimo depois da Reſurreiçaõ he que ella ſe celebra.

Pentem, ſ. m. V. Pente.

Pentografo, ſ. m. p. br. Compaſſo para deſenhar plantas.

Penula, ſ. f. Veſtidura de que uſavaõ os Lacedemonios. Era huma eſpecie de capa.

Penultimo, adj. Què fica immediatamente antes do ultimo.

Penumbra, ſ. f. *Na Aſtrogomia*, Parte da ſombra allumiada por corpo luminoſo.

Penuria, ſ. f. Falta do neceſſario, mingoa.

Peonagem, ſ. f. Multidaõ de peões. A gente de pé do exercito. Os ſerventes do exercito.

Peonia, ſ. f. Planta, e flor medicinal.

Peor, e Peorar, V. Peior, &c.

Pepinal, ſ. m. Terra plantada de pepinos.

Pepino, ſ. m. Hortaliça conhecida.

Pepitoria, ſ. f. Guizado feito dos miudos, azas, e peſcoços das aves.

Pepia, ſ. f. V. Pipia.

Pépolim, m. f. (com *é* aberto, e ult. l.) Coxo.

Pepuzianos, m. pl. Herejes, que enſinavaõ que as mulheres podiaõ ſer promovidas ao Sacerdocio.

Pequenhez, ſ. f. Qualidade de pequeno.

Pequice, ſ. f. Loucura, ſandice.

Pequenino, adj. Muito pequeno.

Pequeno, adj. O que naõ he grande. Minino. Fig. Popular.

Per, prep. O meſmo que Por.

Pera, prep. por Para.

Pera, ſ. f. Fruto da pereira.

Perada, ſ. f. Doce de peras. Taboa, nos foles de ferreiro, pregada ſobre dous páos chamados *curvatões*.

Peragratorio, adj. m. Chamaõ na Aſtronomia *Mez peragratorio*, o eſpaço de tempo, que o ſol gaſta em cotrer hum ſigno.

Peral, ſ. m. Pomar de pereiras.

Perante, prep. Em preſença, diante.

Perapaõ, ſ. m. -ães no plur. Caſta de pera inſipida.

Perapigaça, ſ. f. Eſpecie de pera, que na Beira chamaõ *do Conde*.

Perca, V. Perda. Nome de hum peixe.

Percalçar, v. a., e

Percalço, ſ. m., e

Percatado, adj. V. com *Pre.*

Perceber, v. a. Entender, comprehender. Ouvir. Receber.

Percepçaõ, ſ. f. - ões no plur. Acçaõ de perceber.

Percha, ſ. f. (com *é* aberto) Vara, ou páo comprido, que ſerve de ſuſtentar, ou eſtirar. Nome que daõ os Nauticos a cada hum dos braços, que vaõ da ponta do beque ao caſco do navio pela parte exterior.

Percuciente, adj. Que fere de morte.

***Percudir**, v. a. por Ferir mortalmente.

Percuſſaõ, ſ. f. - ões no plur. Pancada, ou golpe com violencia. Impreſſaõ que os corpos fazem nos orgãos dos ſentidos, ou huns nos outros.

Percuſſor, ſ. m. O que fere, dá, ou muta.

Perda, ſ. f. Damno, detrimento. Acçaõ de perder.

Perdaõ, ſ. m. - ões no plur. Abſolviçaõ da culpa, &c., e da pena por ella merecida. Indulgencia.

Perder, v. a. Soffrer perda. Naõ aproveitar. Errar, *fallando de caminho.*

Perder-ſe, v. refl. Errar o caminho. Eſquecer-ſe do que tinha que dizer. Ter grande paixaõ por alguem, ou por alguma couſa. *V. irregular*, na primeira peſſoa do Indicativo, *Eu Perco*; nas terceiras do Imperativo, *Perca elle*, *Percaõ elles*; e em todas as do Preſente do Conjunctivo, no S. *Eu perca*, *tu percas*, *elle perca*; no Pl. *Nós percamos*, *vós percais*, *elles percaõ.*

Perdiçaõ, ſ. f. - ões no plur. Ruina, eſtrago: *Perdiçaõ da alma*, A condemnaçaõ eterna della.

Perdida, ſ. f. Acçaõ de perder.

Perdidamente, adv. Sem proveito.

Perdido, adj. part. de Perder. *Homem perdido*, Atturdido. Que naõ cuida no que he ſeu. De máos costumes. *Mulher perdida*, a que ſe proſtitue. *Mangas perdidas*, Tras ſoltas, e compridas no veſtido, que cahem dos hombros.

Perdidoſo, adj. Que teve perda. De perda.

Perdigaõ, ſ. m. - ões no plur. O macho da perdiz.

Perdigoto, ſ. m. O filho tenro de perdiz. (T. vulgar) Os pingos de cuſpo, que ſaltaõ da bocca de algumas peſſoas, quando fallaõ.

Perdigueiro, adj. Que caça perdizes.

Perdimento, ſ. m. Acçaõ de perder.

Perditiſſimo, adj. Malvado, de muito máos coſtumes.

Perdiz, ſ. f. Ave conhecida, femea do perdigaõ. *Perdiz garella.* V. Garella.

Perdoador, - ora, m. f. *Que he* facil em perdoar.

Perdoar, v. a. Abſolver da culpa, ou pena. Renunciar o direito, ou acçaõ. Poupar. Deixar livre.

Perdulario, adj. Eſtragador, que naõ cuida no que he ſeu.

Perduravel, adj. Que dura largo tempo. Que dura ſempre.

Perecedeiro, adj. Caduco, que ha de acabar, e perecer.

Perecer, v. a. Morrer, acabar, ceſſar de exiſtir.

Peregrinaçaõ, ſ. f. - ões no plur. Acçaõ de viajar por devoçaõ, ou por terras eſtranhas. O tempo que dura a vida cá na terra.

Peregrinador, - ora, m. f. Que peregrina.

Peregrinar, v. n., ou a. Andar viajando.

Peregrino, adj. Que naõ he nacional, da patria. Eſtranho. Raro. Que anda por terras eſtranhas.

Pereira, ſ. f. Arvore, que dá peras.

Pereiral, f. m. O meſmo que Peral.
Pereiro, f. m. Arvore que dá peros.
Peremptorio, adj. Ultimo, e ſem dilaçaõ. Que deſtroe a acçaõ. Certo, *fallando do ſiguel.* Deciſivo.
Perennal, adj. O meſmo que perenne.
Perennalmente, adv. O meſmo que Perennemente.
Perenne, adj. Que naõ ceſſa. Que tem larga duraçaõ. Sem intervallos. Que ſempre mana. *Laus perenne*, Expoſiçaõ quotidiana do Santiſſimo Sacramento, que continua de humas Igrejas em outras.
Perennemente, adv. Sem ceſſar, de continuo.
Perfazer, v. a. - fiz - feito. Aperfeiçoar. Conſummar. Completar. V. irreg. Conjuga-ſe como o ſimples *Fazer.*
Perfeicionado, adj. Aperfeiçoado.
Perfectivo, adj. Que aperfeiçoa, que completa.
Perfeiçaõ, f. f. - ões no plur. Complemento. O melhor modo de fazer huma couſa.
Perfeiçoador, - ora. V. Aperfeiçoador.
Perfeiçoar, v. a. V. Aperfeiçoar.
Perfeitamente, adv. Do melhor modo, que ſe póde fazer.
Perfeito, part. irreg. de Perfazer. Sem vicio, ſem defeito. Que tem todas as partes, que a natureza dá aos da ſua eſpecie. Bem acabado. Puro. *No Grammatico*, Tempo que indica ſimpleſmente ſer paſſada a acçaõ.
Perfia, por Porfia.
Perfidamente, adv. Com perfidia.
Perfidia, f. f. Falta da fé promettida, ou devida.
Perfido, adj. Que uſa de perfidia.
Perfil, f. m. O ultimo remate de qualquer figura em roda. Delineaçaõ feita ſem ſombras, nem côr. Delineaçaõ das figuras feita com pincel, e côr. Adorno ſubtil do extreme. Linha que divide hum objecto. Poſtura do lado. *Ver de meio perfil*, Ver de hum lado.
Perfilar, v. a. Delinear com pincel, e côr. Pôr a ultima linha no tecido. Acabar o extremo da figura. Entre militares, Pôr em linha recta.
Perfilhador, - ora, m. f. Que perfilha.
Perfilhamento, f. m. Acçaõ de perfilhar.
Perfilhar, v. a. Receber como filho, adoptar.
Perfilo, por Perfil.
Perforaçaõ, f. f. - ões no plur. Acçaõ de furar. *Mais uſado na Cirurgia.*
Perforar, v. a. Furar.
Perfulgente, adj. Muito reſplandecente.
Perfumador, f. m. Vaſo para perfumar.
Perfumar, v. a. Communicar bom cheiro a alguma couſa queimando aromas. Exhalar bom cheiro de ſi, e communicallo ao ar. Defumar.
Perfume, f. m. Vapor cheirolo, aroma.
Perfunctoriamente, adv. Por demais, com negligencia.
Pergaminho, f. m. Pelle de carneiro preparada para varios uſos.
Pergunta, f. f. Acçaõ de perguntar. O contexto das palavras, com que ſe faz a pergunta.
Perguntador, - ora, m. f. O que faz perguntas, ou pergunta muito.
Perguntar, v. a. Inquirir, tirar informaçaõ para ſaber.
Pericardio, f. m. p. br. Membrana, que envolve o coraçaõ.
Pericarpo, f. m. *No Botanica*, Pelleſinha, que envolve o fructo de huma planta.
Pericia, f. f. Sciencia. Deſtreza.
Pericoto, f. m. outros eſcrevem Picaroto, e parece mais proprio.
Pericraneo, f. m. p. br. Membrana, que envolve o craneo.

Periécos, ſ. m. (p. l., e com *é* aberto) *Na Geografia*, Os que habitaõ debaixo do meſmo circulo parallelo, mas oppoſtos, de ſorte que he meia noite para huns, quando para os outros he meio dia.

Periferia, ſ. f. Circunferencia.

Perifraſe, ſ. f. Melhor Periphraſe.

Perigalho, ſ. m. A pelle pendente da barba por magreza, ou grande velhice. No plural, Cordas, que ſoſtem a extremidade ſuperior da verga da mezena.

Perigar, v. a. - guei. Eſtar em perigo.

Perigeo, ſ. m., ou

Perigeu, ſ. m. p. l. *Na Aſtronomia*, O ponto, em que o planeta eſtá mais chegado á terra.

Perigo, ſ. m. Riſco, em que alguem eſtá de ſoffrer algum mal.

Perigoſamente, adv. Com perigo.

Perigoſo, adj. Arriſcado. Que dá occaſiaõ a perigos. Que póde cauſar mal.

Perigraphe, ſ. f. Delineaçaõ, planta do edificio.

Perihelio, ſ. m. O ponto, em que o planeta eſtá mais proximo ao ſol.

Perilo, ſ. m. *Na Aſia*, remate do edificio em piramide.

Perimetro, ſ. m. p. br. Circunferencia de huma figura na Geometria.

Perineo, ſ. m. *Na Anatomia*, O eſpaço deſde o eſcroto até o ano.

Periodicamente, adv. Por periodos.

Periodico, adj. *Na Aſtronomia*, Que torna ao ponto, em que começou; ao meſmo eſtado. Que conſta de periodos. *Na Medicina*, Que repete regular, ou irregularmente.

Periodo, ſ. m. Número determinado de annos, &c. em que alguma couſa torna ao meſmo ponto, ou eſtado. Eſpaço de tempo limitado por duas epocas. *Na Medicina*, O tempo que ſe volve entre os acceſſos, parociſmos, ou reduplicações das doenças intermittentes. O tempo em que ellas começaõ, augmentaõ, perſeveraõ no meſmo eſtado, e declinaõ. O tempo que *dura* a vida. *Na Rhetorica*, Clauſula completa de hum Diſcurſo.

Perioſtio, ſ. m. p. br., ou mais commum

Perioſto, ſ. m. Membrana, que cobre immediatamente os oſſos.

Peripatetico, ſ. m. Filoſoſo, diſcipulo de Ariſtoteles, que aprendia paſſeando.

Peripatetico, adj. Concernente á doutrina de Ariſtoteles, ou dos Peripateticos. Fig. Moraliſador.

Peripatetiſmo, ſ. m., *ou*

Peripato, ſ. m. Doutrina, *ou goſto* dos ſeguidores de Ariſtoteles.

Peripheria, ſ. f. Melhor que Periferia.

Periphraſe, ſ. f. p. br. Figura de Rhetorica. Conſiſte em ſignificar com mais palavras o que ſe póde ſignificar com huma ſó.

Periphraſis, ſ. m. O meſmo que Periphraſe.

Peripneumonia, ſ. f. Inflammaçaõ do bofe, ou do peito.

Periquito, ſ. f. Ave pequena, da feiçaõ do papagaio. *No Minho*, o topete da cabeça.

Peripecia, ſ. f. *Na Poeſia Dramatica*, Mudança repentina: acontecimento contrario do que ſe eſperava.

Peripſema, ſ. f. p. l. (T. Grego) Immundicia. Couſa humilde, deſpreſivel.

Periſcios, ſ. m. plur. Habitadores das Zonas frigidas, na parte onde o ſol gira ſobre o horizonte, e fazem ſombra em giro delle.

Periſſologia, ſ. f. p. l. Redundancia inutil de palavras.

Periſſologico, adj. Em que ha periſſologia.

Periſtaltico, adj. m. Epitheto do movimento natural dos inteſtinos, mediante o qual ſe contrahem as ſuas partes de cima para baixo ſucceſſivamente, para fazer entrar o chylo nos vaſos lacteos, e expellir os excrementos.

Periſtaſis, ſ. f. p. br. Viſinhança.

Periſtilio, ſ. m. p. br. Edificio rodeado de columnas. *Outros eſcrevem*, Peryſtilio.

Perito, adj. Douto, verſado.

Peritoneo, ſ. m. p. br. Membrana, que envolve, e cobre as viſceras do ventre inferior.

Perjurar, v. n. Quebrar o juramento. Jurar. Jurar falſo. v. a. Abjurar.

Perliteiro, ſ. m. Arbuſto, chamado em Latim *Alba ſpina*.

Perlongas, ſ. f. plur. Razões largas. Dilações.

Perlongador, - ora, m. f. Que uſa de perlongas.

Perlongar, v. a. - guei. Pôr ao longo, perto de outro, lado com lado. Demorar.

Perluſtrar, v. a. Andar correndo, e vendo.

Perluxo, adj. V. Prolixo.

Permanecente, part. a. de

Permanecer, v. n. Conſervar-ſe no meſmo eſtado, exiſtir.

Permanencia, ſ. f. Eſtabilidade.

Permanente, part. a. Contracção de Parmenecente. He mais uſado.

Permeio, uſa-ſe como adv. *Metter-ſe de permeio*, Eſtorvar, interromper. Mediar, ficar no meio.

Permiſſaõ, ſ. f. - ões no plur. Licença, conſentimento. *Fig. de Rhetorica*, quando ſe concede ao adverſario o que parece contrario á cauſa de quem faz a permiſſaõ.

Permiſtaõ, ſ. f. - ões no plur. Miſtura.

Permittir, v. a. Dar licença, conſentir, naõ eſtorvar.

Permudaçaõ, ſ. f. V. Permutaçaõ.

Permudar, v. a. V. Permutar.

Permutaçaõ, ſ. f. - ões no plur. Troca.

Permutar, v. a. Trocar.

Perna, ſ. f. Parte do corpo animal. Fig. Parte que ſoſtem qualquer corpo. Ramificaçaõ.

Pernada, ſ. f. Couce. *Pernadas da arvore*, Os ramos mais groſſos. *Pernadas do rio*, os braços em que elle ſe divide. *Dar*, ou *deitar pernadas*, Dar paſſos largos.

Prrnalto, adj. Que tem pernas altas.

Pernavilheiro, ſ. m. Lenho, que ſe dá em Leiria, o qual depois de lavrado fica no meio, como o evano, e tem as bordas amarellas.

Pernear, v. a. Mover as pernas, e pés com movimento convulſivo.

Perneira, ſ. f. Doença dos bois.

Perniciosamente, adv. Com damno.

Pernicioſo, adj. Ruinoſo, mortifero.

Pernil, ſ. f. A parte da perna do porco mais chegada ao pé. O oſſo do pé do animal. A aza, por onde ſe pega no odre, chamada aſſim por ſer feita da pelle que cobria o pernil do animal.

Perno, ſ. m. Agulha, que as mulheres traziaõ antigamente por ornato na cabeça. *Entre Nauticos*, pao que atraveſſa o moutaõ por dentro, onde andaõ as rodas. Barrete de ferro, que une as palanquetas.

Pernoitar, v. n. Paſſar a noite.

Pero, ſ. m. Fructo do pereiro.

Pérola, ſ. f. p. br. Aljoſar redondo o mais grado, e limpo, que ſe pro-

duz na concha de certos animaes.
Peroleira, ſ. f. Vaſilha de barro para guardar azeitonas, com feiçaõ de huma botija comprida.
Peroraçaõ, ſ. f. - ões no plur. *Na Rhetorica*, Concluſaõ de huma Oraçaõ.
Perorar, v. a. Acabar, ou fechar o diſcurſo. Dizer a favor de alguem.
Perota, ſ. f. Ave de arribaçaõ em Heſpanha.
Perpaõ, ſ. m. V. Prepaõ.
Perpaſſar, v. n. Ir de paſſagem, ir andando.
Perpendicular, adj. Que eſtá a prumo.
Perpendicularmente, adj. A prumo.
Perpendiculo, ſ. m. Prumo.
Perpetana, por Barbatana.
Perpetrador, - ora, m. f. Que perpetrou.
Perpetrar, v. a. *Perpetrar crime*, Commetter, fazer crime.
Perpetua, ſ. f. Flor conhecida.
Perpetuamente, adv. Perennemente, ſem fim.
Perpetuana, ſ. f. Droga de lãa.
Perpetuador, - ora, m. f. Que perpetua.
Perpetuar, v. a. Fazer que nunca ceſſe, que ſempre dure.
Perpetuidade, ſ. f. Continuaçaõ ſem fim.
Perpetuiſar, V. Perpetuar.
Perpetuo, adj. Perenne, continuado, que ſempre dura.
Perplexamente, adv. Com perplexidade.
Perplexidade, ſ. f. Irreſoluçaõ.
Perplexo, adj. Irreſoluto, duvidoſo ácerca do que deve fazer.
Perpoen, ſ. m. Gibaõ antigo de abas compridas.
Perponte, ſ. m. Gibaõ antigo acolchoado de algodaõ.
Perra, ſ. f. Cadella.
Perraria, ſ. f. Acçaõ feita para cauſar raiva, e amofinar a alguem.
Perreiro, ſ. m. Enxotacães.
Perrexil, ſ. f. Herva de que ſe faz huma conſerva que tem o meſmo nome.
Perrice, ſ. f. O meſmo que Perraria.
Perro, ſ. m. Caõ.
Perro, adj. Obſtinado. Deſeſperado. Fig. Em que ſe ſoffre *muito*.
Perſcrutador, - ora, m. f. Que indaga pelo menor.
Perſcrutar, v. a. Indagar pelo menor.
Perſcrutavel, adj. Que ſe póde indagar.
Perſeguiçaõ, ſ. f. - ões no plur. Acçaõ de perſeguir.
Perſeguidor, - ora, m. f. Que perſegue.
Perſeguir, v. a. Ir em ſeguimento. Vexar, atormentar. Pedir importunamente. v. irreg. Conjuga-ſe como o ſimples *Seguir*.
Perſêo, ſ. m. Conſtellaçaõ *Boreal* de vinte e ſeis eſtrellas, entre Tauro, e Caſſiopea.
Perſepa, ſ. f. Eſtrella nebuloſa do peito de Cancer.
Perſevaõ, ſ. m. - ões no plur. A parte, onde aſſenta os pés o que *vai* dentro do coche.
Perſeve, ſ. m. Mariſco de pedra, do comprimento de hum dedo.
Perſeverado, adj. part. de Perſeverar. Aturado, continuado.
Perſeverança, ſ. f. Conſtancia em continuar até o fim.
Perſeverante, part. a. de
Perſeverar, v. n. Ser conſtante em continuar até o fim, naõ variar de intento, de reſoluçaõ, &c.
Perſicaria, ſ. f. Planta. Ha duas eſpecies della, *Aquatica*, e *Terreſtre*.
Perſignar-ſe, v. refl. Fazer ſobre ſi o ſignal da cruz.
Perſiſtencia, ſ. f. Firmeza, eſtabilidade.

Perſiſtente, part. a. de

Perſiſtir, v. n. Ser firme, duravel, aturar, durar.

Perſolana, por Porcelana.

Perſonagem, m. e f. Peſſoa de authoridade. *He mais uſual no g. m.* entre os Authores.

Perſonal, adj. V. Peſſoal.

Perſonalidade, ſ. f. Dito, razaõ, que naõ vem a propoſito do que ſe trata, mas offende a peſſoa do author, que ſe cenſura, &c.

Perſovejo, ſ. m. Inſecto hediondo.

Perſpectiva, ſ. f. Sciencia, que enſina a delinear os objectos de tal ſorte em huma ſuperficie, que parecem verdadeiros. A obra delineada pelas regras da perſpectiva. Viſta ao longa até onde ſe póde alcançar. Apparencia de hum objecto. Dioptra.

Perſpectivo, adj. Que entende de perſpectiva.

Perſpicacia, ſ. f. Agudeza, *fallando da viſta, e do entendimento.*

Perſpicaz, adj. Agudo, *fallando da viſta, e do entendimento.*

Perſpicuidade, ſ. f. Tranſparencia.

Perſpicuo, adj. Tranſparente.

Perſuadir, v. a. Convencer com razões, fazer crer.

Perſuadivel, adj. Que ſe póde perſuadir, ou que he facil de perſuadir-ſe.

Perſuaſaõ, ſ. f. Acçaõ de perſuadir. O que ſe perſuade.

Perſuadimento, ſ. m. V. Perſuaſaõ.

Perſuaſivo, adj. Que perſuade.

Perſuaſorio, adj. Que he proprio para perſuadir. *Perſuaſoria*, (por ellipſe) deve-ſe ſobentender *razaõ*, ou outra equivalente ſubſtantivo.

Pertençaõ, e outros. Melhor que Pretençaõ, &c.

Pertença, ſ. f. Parte, appendice, acceſſorio de qualquer couſa. O que pertence a alguem, e he ſeu.

Pertencente, part. a. de Pertencer. Habil para emprego. Proprio.

Pertencer, v. n. Ser de alguem.

Pertiga, ſ. f. Varapáo, *arma ruſtica.*

Pertigueiro, ſ. m. Protector. *Acha-ſe ſómente neſta phraſe*, Pertigueiro mór de Sant-Iago.

Pertinacia, ſ. f. Contumacia de má fé, e voluntaria.

Pertinaz, adj. Contumaz de má fé, e voluntario, teimoſo.

Pertinazmente, adv. Com pertinacia.

Pertinente, adj. Que vem a propoſito.

Perto, adv. Em pouca diſtancia. Junto. Quaſi. *De perto*, Por averiguaçaõ, averiguadamente. *Na pintura*, Os pertos ſaõ os objectos mais proximos.

Perturbaçaõ, ſ. f. - ões no plur. Confuſaõ, deſordem.

Perturbadamente, adv. Com deſordem, confuſamente.

Perturbador, - ora, m. f. Que perturba.

Perturbar, v. a. Pôr em confuſaõ, em deſordem.

Pertuchar, V. Portuchar.

Perú, ſ. m. ult. l. Ave vulgar.

Perúa, ſ. f. A femea do perú.

Perúca, ſ. f. Cabelleira redonda.

Perverſamente, adv. Com perverſidade.

Perverſidade, ſ. f. Maldade, depravaçaõ.

Perverſo, adj. Máo, depravado.

Pervertedor, - ora, m. f. Que perverte.

Perverter, v. a. Applicar para mal. Deitar a perder. Deſviar do bem. Alterar.

Pervio, adj. Onde ſe póde entrar, ou chegar, que eſtá patente.

Peſadamente, adv. Moleſtamente, com trabalho.

Peſadelo, ſ. m. Oppreſſaõ, ou peſo, que dormindo ſe ſente no coraçaõ.

Peſado , adj. part. de Peſar. Rijo , dado com força. Muito gordo , e corpulento. Que ſe move com difficuldade. Offenſivo. Enfadonho. Triſte.

Peſador , ſ. m. Que peſa.

Peſadumbre , ſ. m., ou melhor

Peſadume , ſ. m. Moleſtia , pezar.

Peſame , ſ. m. p. br. As expreſsões com que ſignificamos a outrem a pena , que nos cauſaõ ſeus males , e magoas , principalmente por morte de alguem.

Peſar , ſ. m. Arrependimento. Deſprazer , magoa. *A pezar* , Naõ obſtante.

Peſar , v. a. Examinar o peſo na balança. Fig. Examinar , Ponderar. *Pezar o ſol* , Tomar a altura , *entre os Nauticos*. v. n. Ter peſo. Ter pezar. Neſte ſentido ſó ſe uſa nas terceiras peſſoas do ſingular , com os pronome *me* , *te* , *lhe*.

Peſaroſamente , adv. Com pezar.

Peſaroſo , adj. Que tem pezar.

Peſca , ſ. f. Acçaõ de peſcar. Officio de peſcador. Fig. O peixe , que ſe peſca.

Peſcada , ſ. f. Peixe conhecido.

Peſcadeiro , - a , m. f. Que vendepeixe.

Peſcado , ſ. m. Toda a caſta de peixes , que ſe peſca.

Peſcador , ſ. m. Que peſca por officio.

Peſcar , v. a. - quei. Apanhar peixes com rede , &c. Fig. (T. baixo) Tirar com deſtreza. Ver de hum lançar de olhos , ſem que outrem o advirta.

Peſcarejo , adj. De peſcador , concernente á peſcaria.

Peſcaria , ſ. f. V. Peſca. Lugar , onde ſe vende peixe.

Peſcaz , ſ. m. Cunha que ſegura o teiró no arado para apertallo com a rabiça.

Peſcoçada , ſ. f. , o

Peſcoçaõ , ſ. m. - ões no plur. Pancada com a maõ aberta na parte poſterior do peſcoço.

Peſcoceira , ſ. f. Cachaço.

Peſcoço , ſ. m. A parte immediatamente inferior á cabeça.

Peſcoçudo , adj. Que tem grande peſcoço.

*Peſcudar , por Peſquizar.

Peſenho , V. Pezenho *mais proprio*.

Peſepelo , V. Poſpêlo.

Péſinho , dimin. de Pé.

Péſmancos , ſ. m. plur. (com *é* aberto) *Entre os Nauticos* , páos que fórmaõ o redondo do carro de poppa pela parte interior.

Peſo , ſ. m. (com *é* fechado) *A quantidade* da materia que tem qualquer corpo , e faz que elle *carregue* ſobre outro , em que *aſſenta*. O padraõ para examinar eſta *quantidade* de materia em balança , pondo-o na parte oppoſta áquella , em que ſe põe o corpo , que ſe peza. Fig. Tudo o que opprime. Importancia. *Peſo duro* , Moeda Caſtelhana do valor de oito tóſtões. *Peſo do lugar* , Pedra pendente do parafuſo. *Peſo de relogio* , A maça pendente de cordas , que o faz mover.

Peſpegar , v. a. - guei. Dar pancadas.

Peſpita , ſ. f. Alvéola.

Peſpontar , e outros. Melhor Poſpontar.

Peſqueira , ſ. f. , ou

Peſqueiro , ſ. f. Lugar , onde ha armações de peſcaria.

Peſquiza , ſ. f. Buſca. Indagaçaõ. Inquiriçaõ.

Peſquizador , - ora , m. f. Que peſquiza.

Peſquizar , v. a. Inquirir. Buſcar.

Peſſario , ſ. m. Eſpecie de remedio ſolido , feito de maneira , que poſſa introduzir-ſe na vagina para curar

de muitas doenças a matriz, particularmente para a ſoffrer no ſeu eſtado natural.

Peſſego, ſ. m., e outros V. com *Pec.*

Peſſepelo, V. Poſpêlo.

Peſſimamente, adj. Muito mal.

Peſſimo, adj. Muito máo.

Peſſoa, ſ. f. Creatura racional. Individuo eſpiritual, que ſubſiſte por ſi meſmo, *fallando de Deos.* Fig. Corpo bem feito. *Fazer de peſſoa*, Haver-ſe varonilmente, como homem esforçado. *Em peſſoa*, Peſſoalmente. *Peſſoa*, entre os Aſtronomos, Aſpecto. *Homem de ſua peſſoa*, O que he esforçado.

Peſſoal, adj. Feito pela meſma peſſoa, e naõ por outrem: á meſma peſſoa, e naõ a outrem. Que naõ paſſa a outrem.

Peſſoalmente, adv. Per ſi meſmo.

Peſtana, ſ. f. Pello da capella do olho. *Em alguns inſtrumentos muſicos*, A peça, onde ſe enfiaõ as cordas no corpo delles. Peça que cobre o bolço do veſtido, &c.

Peſtanear, v. a. V. Peſtanejar, *mais commum.*

Peſtanudo, adj. Que tem grandes peſtanas.

Peſte, ſ. f. Doença epidemica, muito maligna, e muito contagioſa, as mais das vezes mortal.

Peſtenença, por Peſtilencia.

Peſtiferamente, adv. Peſtilencialmente.

Peſtifero, adj. Accommettido da peſte. Que cauſa peſte.

Peſtilencia, ſ. f. Qualidade de peſtilencial.

Peſtilencial, adj. Epitheto das doenças, que saõ da natureza da peſte, e dos ſymptomas, que a caracterizaõ. Que cauſa peſte.

Peſunho, ſ. m. Pé de porco.

Peta, ſ. f. O meſmo que Petorra. Peixe, *por outro nome* Lula. A machadinha do podaõ. *Entre alveitares*, Mancha no olho do cavallo. Fig. Mentira.

Petardar, v. a. Applicar o petardo.

Petardeiro, ſ. m. O que diſpara o petardo.

Petardo, ſ. m. Maquina de artilheria, que he quaſi da feiçaõ de hum almoſariz grande.

Petechia, ſ. f. Mancha ſuperficial, parecida com a mordedura de pulgas, de que ſe acha mais, ou menos crivada a pelle, em certas doenças.

Petia, ſ. f. Madeira do Braſil de côr amarella.

Petiçaõ, ſ. f. - ões no plur. Acçaõ de pedir. Requerimento que ſe faz por eſcrito, ou vocal.

Peticégo, adj. p. l. (com é aberto.) Que tem a viſta curta.

Petimetre, ſ. f. Mancebo, que ſegue demaſiadamente as modas, que ſó cuida em andar muito enfeitado.

Petinga, ſ. f. Peixinho, de que os peſcadores fazem iſca.

Petintal, ſ. m. Maritimo, que ſerve nas galés.

Petipé, ſ. m. Regoa geometrica para tomar medidas, divididas em certas partes.

Petiſca, ſ. f. Jogo de rapazes.

Petiſcar, v. n. - quei. Ferir lume na pederneira. Tocar, bater levemente. Fig. Conhecer, e fallar ſuperficialmente em qualquer materia. Principiar a ſer, ou ir-ſe fazendo. Provar, debicar.

Petiſco, ſ. m. Todo o apparelho de ferir lume.

Petiſco, adj. (com é fechado.) Quaſi ſéco.

Petitorio, ſ. m. Acçaõ de pedir. O deſ-

triçto, onde os Mendicantes pedem.

Pétos, adj. m. plur. (com é aberto) Epitheto que dáõ aos olhos dos namorados, que lhes daõ certo geito.

Petorra, ſ. f. Peaõ comprido, com que jogaõ os rapazes.

Petrechar, v. a. Prover de petrechos.

Petrecho, ſ. m. Inſtrumento de guerra. Uſtenſilio.

Petrificação, ſ. f. -ões no plur. Acçaõ de petrificar, ou petrificar-ſe.

Petrificar, v. a. -quei. Fazer com que huma couſa ſe torne em pedra.

Petrificar-ſe, v. reſl. Tornar-ſe em pedra.

Petrina, ſ. f. Cinto com fivela, com que antigamente ſe cingiaõ por cima do veſtido. A parte, onde ſe apertava a petrina. A parte dos jubões, que cobria a cintura.

Petroſo, ſ. m. Epitheto do oſſo da orelha, por cujo orificio paſſa o ſom ao orgaõ auditivo.

Petulancia, ſ. f. Deſaforo.

Petulante, adj. Deſaforado.

Peucedano, ſ. m. Herva, *por outro nome*, funcho de porco.

Peugada, ſ. f. V. Piogada.

Pevide, ſ. f. Semente de melões, melancias, &c. Doença, que vem ás gallinhas por baixo da lingua, quando eſta ſe lhes cobre de huma pellicula quaſi cartilaginoſa, que as priva de poder comer. Defeito nos homens, que os faz pronunciar o *r* como *l*. Faiſca que ſalta da luz da candêa.

Pevidozo, adj. O que pronuncia mal por ter pevide.

Peviada, ſ. f. V. Piverada.

Pez, ſ. f. Reziña do pinho.

Pez, Contracçaõ de *Peze*, terceira peſſoa do Verbo *Pezar* no preſ. do Conj. *As palauras com z que aqui naõ ſe achaõ V. com ſ.*

Phalangarchia, ſ. f. Dignidade do Chefe da Phalange.

Phalange, ſ. f. Corpo de infantaria, de oito mil homens, de que uſavaõ na guerra os Macedonios. Tropa de infantaria.

Pharetrar, V. Setear.

Phariſaico, adj. De Phariſeo.

Phariſeo, ſ. m. O que formava ſeita ſeparada entre os Judeos, e affectava ſeveridade de vida, e grande obſervancia em couſas, que naõ eraõ eſſenciaes. (T. baixo, e fig.) Enxergaõ de palha.

Pharmaceutico, adj. Que reſpeita á Pharmacia.

Pharmacopea, ſ. f. O meſmo que Receituario.

Pharmacia, ſ. f. Arte, que enſina a preparar os remedios, e drogas medicinaes.

Pharo, V. Farol.

Phazes, ſ. f. plur. Apparencias da Lua.

Phatioſim, ſ. m. V. Emphiteuſis. De *phatioſim*, Por longo tempo. *Outros eſcrevem* Phatuoſim.

Phebe, ſ. f. A Lua, *Uſado dos Poetas*.

Phebeo, adj. Do Sol, *Uſado dos Poetas*.

Phebo, ſ. m. O Sol, *Uſado dos Poetas*.

Phenas, ſ. f. plur. Aves filhas *dos Halietos*.

Phenis, ſ. f. Ave fabuloſa, que renaſce das ſuas cinzas. Fig. Couſa unica, ou principal, e gentaõ e *fazem*, m. f. Conſtellaçaõ do polo do Sul.

Phenomeno, ſ. m. O que apparece, ou ſe obſerva de novo na regiaõ do Ceo. Fig. Tudo o que apparece, ou ſe obſerva de noite. *Ç[illegible]mente eſcrevem* com F em vez de Ph.

Philaucia, ſ. f. Amor proprio.

Philiſteo, ſ. m. Nome de hum gigante. Fig. De corpo, ou figura agigantada.

Philologia, s. f. Arte que trata da intelligencia, critica das letras humanas, &c.

Philologico, adj. Que pertence á Philologia.

Philologo, s. m. Versado na Philologia.

Philomela, s. f. ou

Philomena, s. f. Rouxinol, *entre os Poetas.*

Philonio, s. m. Medicamento opiado.

Philosophal, adv. O mesmo que Philosophico.

Philosopher, v. n. Discorrer, ou obrar como o philosopho.

Philosophia, s. f. Sciencia que ensina a conhecer os effeitos pelas suas causas, e as relações moraes.

Philosophicamente, adv. Á maneira dos Philosophos.

Philosophico, adj. Que pertence á philosophia, ou ao Philosopho.

Philosopho, s. m. O que professa Philosophia.

Philtro, s. m. Bebida para conciliar amor á pessoa, que a dá.

Phimosis, s. f. Inflammação do prepucio, quando esta não póde ser bem a glande.

Phlegetonte, s. m. *Entre os Poetas*, o Inferno.

Phlegon, s. m. Nome de hum cavallo fabuloso do Sol.

Phlogistico, s. m. *Entre Chimicos*, principio inflammavel, o mais puro, e mais simples. He o mesmo que *Fogo elementar.*

Phlogosis, s. m. *Na Medicina*, Inflammação geral.

Phoca, s. m. e f. Monstro marinho.

Phosphorico, adj. Da natureza de phosphoro.

Phosphoro, s. m. poet. A estrella da alva. Fig. Corpo que de si dá luz na escuridade.

Phrenodiaco, adj. Feito por occasião de calamidade publica.

Phylacterios, s. m. plur. Tiras, como fitas, que os Hebreos trazião no cabeça com os mandamentos do Decalogo escritos nellas. Fig. Industria.

Physica, s. f. Parte da Philosophia, que trata das cousas naturaes. *Antigamente*, Medicina.

Physicamente, adv. Como Physico, segundo as regras da Physica.

Physico, adj. Natural, Corporeo. Consequente á Physica. *Como subst.* Que sabe Physica. *Antigamente* Medico, e ainda hoje dizemos Physionomór do Exercito.

Physiologia, s. f. Parte da Medicina, que ensina a conhecer a natureza do corpo do homem.

Physiologico, adj. Concernente á Physiologia.

Physionomia, s. f. Arte de conhecer pelas feições do rosto sobre a indole, e habitos do animo. Fig. As feições do rosto.

Physionomico, adj. Concernente á physionomia.

Physionomista, s. m. Que conjectura pelas feições do rosto, suas mudanças, e alterações, sobre a indole de alguem.

Phytão, s. m. Nome de hum serpente fabulosa.

Pia, s. f. Vaso concavo de pedra. V. a Cantinga.

Piache, usa-se nesta phrase *Tarde piache*, para significar, fóra de tempo, já não he occasião.

Piaculo, s. m. Peccado, maldade. Sacrificio de expiação por peccado.

Piado, s. m. O piar das aves. O fojo do que faz o asthmatico na garganta.

Piadosamente, adv. Compassivamente.

Piedoſo, a adj. Compaſſivo. Que move á compaixaõ.

Piaõ, ſ. f. Mulher da plebe.

Piamater, ſ. f. Membrana, que cobre immediatamente o cerebro.

Pia mente, adv. Religioſamente, com piedade.

Piaõ, ſ. m. - ões no plur. Plebeo. Homem de pé na tropa. *Na atafona*, Viga perpendicular, que ſe volve ſobre dous ferrões dos extremos, e ſobre o taco. Peça arredondada na parte oppoſta ao ferraõ, que ſe enleia com huma fieira, para a fazer girar ſobre o ferraõ, ſoltando-a da fieira. As duas ultimas peças do xadrez. Pilar com tres cavas para marcar as voltas do cavallo no manejo.

Piambre, ſ. f. Huma eſpecie de andas.

Piar, v. n. Dar piados.

Piaſſava, ſ. f. Eſpecie de junco do Braſil de que ſe faz cordas, e vaſſouras. *Outros dizem* Piaſſá.

Piaſtraõ, ſ. m. - ões no plur. Peça de ferro da armadura antiga, que forrava anteriormente as couraças.

*Pica, por Pique.

Picada, ſ. f. Ferida feita com a ponta do inſtrumento. Dôr ſemelhante á que cauſa a picada. *Na Volateria*, Picado de carnes, com que ſe cevaõ as aves de caça. Caminho eſtreito aberto por entre mato.

Picadeira, ſ. f. Ferro, com que ſe picaõ as mós.

Picadeiro, ſ. m. O lugar onde ſe enſinaõ os cavallos. Nome de cada hum dos páos, que ſuſtentaõ a embarcaçaõ nos eſtaleiros, e ſe picaõ para lançalla ao mar. *Nos engenhos*, a área por onde andaõ os bois em roda. A peça de madeira, ſobre que ſe racha a lenha. Homem que traz o peixe dos portos de mar para o interior do Reino antigamente, ou certidaõ de naõ ter vindo peſca.

Picadella, ſ. f. Picada leve.

Picado, adj. part. de Picar. Eſtimulado. Que ſe eſtimula com facilidade. Hum pouco alterado, *faltando de mar.*

Picado, ſ. m. Guizado feito de carne picada.

Picador, ſ. m. Que enſina o manejo dos cavallos.

Picadura, ſ. f. Picada. Acçaõ de picar. As laſcas miudas, que ſaltaõ das pedras lavradas. *Nos inſtrumentos de apertar*, grãa como a das limas para naõ eſcorregar o que ſe aperta.

Picaflor, ſ. m. Ave muito pequena do Braſil.

Picamilho, adj. Que come boros. *Diz-ſe por deſprezo aos do Minho, e outros.*

Picancelra, ſ. f. Herva, que em Latim chamaõ *Herba tormentoſa.*

Picanço, ſ. m. Ave.

Picante, part. a. de Picar. Pungente.

Picaõ, ſ. m. Inſtrumento, com que os canteiros picaõ groſſeiramente as pedras. Nome de hum peixe, chamado em Latim *Oxyrrhachis.* Fig. Valentaõ. Facha de armas com huma ponta, como a do picaõ. *Pedaço de picaõ*, Bala com ponta de diamante.

Picapeixe, ſ. m. Caſta de adem, que come peixe.

Picar, v. a. - quei. Ferir com a ponta do inſtrumento. Inchar. Alterar. Dar algum lucro. Lavrar a pedra com o picaõ. Cortar em miudos. *Picar a amarra*, Cortalla! *Picar o cavallo*, Enſinallo. *Picar até algum lugar*, Ir á cavallo. *Picar o inimigo*, Perſe-

guillo, e quisar-lhe damno. *Picar o debaxo*, Picallo com a ponta de hum alfinete para estreallo. *Picar em palavras*, Offender. *Picar os envites no jogo*, Augmentar as paradas.

Picar-se, v. refl. Offender-se. Presumir. Alterar-se, *fallando do mar*. *No jogo*, Augmentar as paradas.

Picardia, s. f. Acçaõ vil.

Picaresco, adj. Ridiculo, burlesco.

Picarete, s. m. Martello, com pequeno corte nas duas partes oppostas, com que os ladrilhadores cortaõ os tijolos.

Picaria, s. f. Arte de cavalgar, e manejar os cavallos. O lugar, onde se manejaõ os cavallos. *Muitos dizem* Picaria *por* Picardia, *mas naõ me parece bem.*

Picaro, adj. p. br. Vil, patifa. Fig. Ridiculo, burlesco.

Picaroto, s. m. Cimo, cume.

Piçarra, s. m. Cascalho, ou terra com arêa, e pedregulho.

Piçarral, s. m. Sitio, onde há piçarra.

Piçarroso, adj. Que tem muita piçarra. Da natureza de piçarra.

Picatoste, s. m. Recheio de picado de carneiro com ovos, miolo de paõ, temperado com limaõ.

Piceo, adj. p. br. De pez. Negro como pez.

Pichel, s. m. Vasilha para tirar vinho das pipas, &c.

Picheleiro, s. m. O que faz vasos de estanho.

Pichelaria, s. f. Officina, ou obra de Picheleiro. Rua dos Picheleiros.

Pichelingue, adj. (T. baixo) Amigo do alheio. Ladraõ.

Pichem, adj. f. Epitheto de huma especie de uva.

Picheira, s. f. Pichel com bico.

Pichosamente, adv. De hum modo pichoso.

Pichoso, adj. Que naõ soffre defeitos, que tudo quer muito exacto, muito punctual.

Picina, s. f. Melhor Piscina.

Pico, s. f. Summidade aguda do cume. Monte muito agudo, e alto. Fig. Sabor acidulo, e agradavel. Graça, bom gosto. Picanço, *ave*. Instrumento para picar muros, e outras cousas.

Picola, s. f. Méza, que os Jesuitas tinhaõ no seu Refeitorio, mais baixa que as outras. *Dar huma picola*, Mandar comer no chaõ, ou em meza muito baixa no refeitorio.

Picota, s. f. Paõ a prumo, que serve de pelourinho em alguma Villa. Páo pegado na ponta do embolo da bomba do navio, com que a gente delle dá á bomba.

Picote, s. f. Panno grosseiro, muito tapado, e aspero, *por outro nome* Burel.

Picotilho, s. m. Picote menos grosseiro.

Picoto, s. m. Picaroto.

Picrocholo, adj. Doente de humor colerico, picante, e amargo.

*Pido, por Peço. V. Pedir.

Piedade, s. f. Virtude moral, que nos faz observantes do que devemos a nossos pais, e parentes. Religiaõ, devoçaõ. Compaixaõ. No plur. Lastimas, palavras que movem á compaixaõ.

Piedoso, adj. Que he officioso a seus pais, e parentes. Compassivo. Que causa compaixaõ.

Pieira, s. f. Doença, que dá nos bois.

Pientissimo, adj. Muito pio.

Pierides, s. f. plur. Musas.

Pifano, s. f. p. br. Frauta fina, e aguda. Fig. O que a toca.

Pifaro, s. m. *Menos usado hoje do que* Pifano.

Pifiamente, adv. Vilmente.
Pifio, adj. (T. vulgar) Vil, baixo.
Pigaça, adj. f., ou
Pigarça, adj. f. Epitheto de huma casta de pera, que na Beira chamaõ *do Conde*.
Pigarro, s. m. O embaraço, que faz o catarro na garganta.
Pigmeo, adj. p. br. (com e fechado) Muito baixo, muito pequeno.
Pilador, -ora, m. f. Que pila.
Pilanga, s. f. *Na Asia* Tribunal.
Pilaõ, s. m. -ões no plur. Maõ do gral. *No Brasil*, gral de pão grande, e rijo para pilar o arroz, &c.
Pilar, v. a. Descascar no pilaõ. Pisar.
Pilar, s. m. Columna, que naõ he inteiriça. Esteio.
Pilarete, s. f. Pilar pequeno.
Pilarte, s. m. Moeda do tempo do Senhor Rei D. Fernando. Valia três réis, e era de prata.
Pilastra, s. f. *Na Architectura* he huma columna, ou pilar de tres faces, meia embebida na parede.
Pilatos, s. m. Bandeirinha, que vai na procissaõ de Finados.
Pildar, v. n. (T. pleb.) Fugir, ir-se ás escondidas, safar-se.
*Pildora por Pilula.
Piletre, V. Pelitre.
Pilha, s. f. Montaõ de cousas postas humas sobre as outras com ordem, ou sem ella. *He huma pilha de sal*, isto he, Muito salgado. Fig. *Pilhas de sal*, Muita graça.
Pilhagem, s. f. Roubo.
Pilhancara, s. f. p. br. (T. pleb.) V. Perigalho.
Pilhante, part. a. de Pilhar. Salteador.
Pilhar, v. a. Roubar. Conseguir por meio indecente.
Pilheira, s. f. Lugar, onde estaõ cousas em pilhas. Vasilha para ajuntar agua.
Pilhéria, s. f. p. br. (T. vulgar com é aberto.) Graça da conversaçaõ. Bagatellas, cousas para rir.
Pilheria, s. f. O mesmo que Pilhagem.
Pilitre, s. m. V. Pelitre.
Pilo, s. m. *Entre os antigos Romanos*, arma como dardo.
Pilocella, s. f., ou
Pilosella, s. f. Herva de muito pelo.
Pilotagem, s. f. Arte de Piloto. O governo do leme dirigido pelo piloto.
Piloto, s. m. Official, que dirige o Navio, e sabe a pilotagem.
Pilrete, s. m. (T. baixo) Homensinho.
Pilriteiro, s. m. Planta.
Pilrito, s. m. Fructo do Pilriteiro.
Pilula, s. f. Globo pequeno, de feiçaõ de ervilha, que se faz de alguma composiçaõ medicinal para se poder engolir mais *facilmente*. Fig. Peta. Cousa desabrida.
Pimenta, s. f. Fructo aromatico, e caustico da Asia. *No Brasil*, Fructo da Pimenteira. Ha diversas especies della, e todas causaõ ardor na bocca mais, ou menos.
Pimentaõ, s. m. -ões no plur. Especie de pimenta longa, e vermelha.
Pimenteira, s. f. Arbusto que dá a pimenta.
Pimenteiro, s. m. Pimenteira. Vaso que vem a pimenta para a meza.
Pimpinela, s. f. Herva medicinal.
Pimplar, v. n. Florear com o pimpleo.
Pimpleo, s. m. p. l., ou
Pimpleu, s. m. Garrochinha enfeitada do cavalleiro, que tourea.
Pimpolho, s. m. Renovo da vide.
Pina, s. f. Huma das peças da circumferencia da roda do coche, ou carreta de artilheria de campanha.
Pinaça, s. f. Genero de embarcaçaõ pequena.

Pinacolo, por Pinaculo.
Pinaculo, s. m. Cupula do edificio, ou o mais alto delle.
Pinaça, s. f. A peça do meio da porta, quando esta tem tres peças.
Pinça, s. f. Instrumento de Cirurgia: he huma especie de tenaz. *Entre Bombeiros*, Barreta de ferro, quasi da feiçaõ de hum S.
Pinçaõ, s. m. - ões no plur. O mesmo que Pinçote.
Pincaro, s. m. p. br. Cimo.
Pincel, s. m. Mólho de cabello, ou de pennas, de que usaõ os pintores. O de caiar he sempre de cabello, e maior que os outros.
Pincelada, s. f. Rasgo de pincel.
Pinceleiro, s. m. O que faz pinceis. Vasilha, em que se lavaõ os pinceis.
Pincha, s. f. *Na Beira he* a galheta.
Pinchar, v. a. Fazer cahir, ou rebentar.
Pinchebeque, s. m. Composiçaõ de metal semelhante ao ouro.
Pincho, s. m. Acçaõ de pinchar.
Pinçote, s. f. *Entre Nauticos*, páo pegado á ponta da cana do leme para o governar. Tambem a bomba o tem.
Pindo, s. m. Monte consagrado ás Musas.
Pineo, adj. De Pinho. *Usado dos Poetas.*
Pinga, s. f. Gota. Fig. Porçaõ muito pequena.
Pingadeira, s. f. Vasilha, onde se apanhaõ os pingos da substancia da carne, que se assa.
Pingado, adj. part. de Pingar. *Gato pingado*, Os que levaõ a tumba dos pobres da Misericordia.
Pingadouro, s. m. O mesmo que Pingadeiro.
Pingalhete, s. m. Preguinho. Páosinho de armar as armadilhas para apanhar falcões. Pinguelete.
Pingante, part. a. de Pingar. (T. baixo) Muito pobre.
Pingar, v. a. - guei. Deitar pingos sobre alguem. v. n. Cahir em gotas.
Pingo, s. m. O mesmo que pinga, e mais propriamente pingo he o de gordura, pez, &c. fervendo.
Pingue, adj. Gordo. Fertil, abundante.
Pinguela, s. f., ou
Pinguelo, s. f. Varinha, ou gancho, que tocado pela caça cahe, e a faz cahir na armadilha, e fazer preza. Pontesinha de hum páo.
Pinha, s. f. Fructo do pinheiro, que contém os pinhões.
Pinhal, s. m. Matta de pinheiros.
Pinhaõ, s. m. - ões no plur. O miolo dos caroços, que contém a pinha dos pinheiros.
Pinheira, s. f. *Nas Provincias*, Naveta.
Pinheiral, s. m. O mesmo que Pinhal.
Pinheiro, s. m. Arvore conhecida.
Pinho, s. m. A madeira do pinheiro. *Entre Poetas*, Navio.
Pinhoada, s. f. Doce de pinhões, ou pinhões confeitados.
Pinhoca, s. f. *Na Beira*, Cangalho.
Pinhoela, s. f. Estofa de seda com circulos aveludados.
Pinhola, s. f. O mesmo que Pinhoca.
Pinjentes, s. f. plur. Pedra, que pende dos brincos, com feiçaõ de cabaça, ou pera.
Pinhifero, adj. *Entre os Poetas*, que tem, ou dá pinheiros.
Pino, s. m. O ponto mais alto, donde huma cousa começa a declinar. *Entre çapateiros* torno de madeira de pinho, com que se seguraõ os tacões nos saltos dos çapatos. *Hum pino d'ouro*, Muito gentil.

Pinote, ſ. m. Salto da beſta, *fallando com propriedade.*

Pinoteres, ſ. f. Eſpecie de mariſco.

Pinque, ſ. m. Embarcaçõ de carga nas coſtas de Italia, e Mediterraneo.

Pinta, ſ. f. Nodoaſinha de outra côr. No plur. Jogo de cartas de parar.

Pintainho, m. f. A cria da gallinha, que ainda ſegue a mãi com as outras.

Pintalegrete, ſ. m. *Antigamente era o que hoje chamamos* Caſquilho.

Pintaõ, ſ. m. -ões no plur. O filho da gallinha, que ainda naõ he frango.

Pintar, v. a. Repreſentar com o pincel, e tintas. Dar côres com o pincel. Fig. Deſcrever com palavras. Matizar. v. n. Começar a amadurecer, *fallando de uva, &c.*

Pintarroxo, ſ. m. Ave vulgar.

Pintaſilgo, ſ. m. *Mais commum que*

Pintaſirgo, ſ. m. Ave conhecida.

Pinto, ſ. m. V. Pintainho.

Pintor, -ora, m. f. Que entende de pintura.

Pintura, ſ. f. Arte que enſina a repreſentar as couſas por meio do pincel, e tintas. A couſa, que ſe pinta. Painel. Deſcripçaõ por palavras.

Pinula, ſ. f. *Na Mathematica*, Chapinha com hum furo no Aſtrolabio, por onde entra a luz do aſtro, &c.

Pio, adj. Que obſerva a piedade filial, e religioſa. Que dá moſtras de piedade.

Pio, ſ. m. Voz da gallinha, &c.

Piogada, ſ. f. O raſto da caça. Fig. O curſo das cauſas forenſes.

Piolharia, ſ. f. Grande número de piolhos.

Piolho, ſ. m. Inſecto, que ſe cria na cabeça, e corpo das peſſoas deſaceadas. *Piolho ladro*, o que ſe aferra nas partes do corpo, que tem pelo.

Piolhoſo, adj. Que tem muitos piolhos.

Piorno, ſ. m. Gieſta brava.

Piorra, ſ. m. O meſmo que Pitorra, ou Petorra.

Pioz, ſ. f. Corrêa, que as aves de volateria trazem nos ſancos.

Pipa, ſ. f. Vaſilha para vinho, vinagre, &c. *Antigamente Gaita*, ou frauta.

Piparote, ſ. m. Pancada que ſe dá com a extremidade do dedo médio, carregando com elle ſobre o pollegar, e ſoltando-o depois com força contra aquelle, em quem ſe quer dar o piparote.

Pipi, ſ. m. Ave da Africa.

Pipia, ſ. f. Canudo do talo de cevada, em que os rapazes ſopraõ para fazer hum ſom muito agudo.

Pipilar, v. n., ou

Pipitar, v. n. (*Uſado propriamente nas terceiras peſſoas.*) Soltar a voz a ave, em quanto he pequenina.

Pipote, ſ. m. Vaſilha pequena da feiçaõ de pipa.

Pique, ſ. m. Arma, como lança, ferrada na ponta com hum ferro agudo, e pequeno. Fig. Briga. Deſgoſto. O molde de papel picado, de que uſaõ as rendeiras. Jogo de cartas de quatro parceiros. *Eſtar a pique*, iſto he, a prumo. *Fig.* Prompto, preſtes. *Ir a pique*, Ir ao fundo. *Metter a pique*, Metter no fundo, diz-ſe das embarcações.

Piqueiro, ſ. m. O que faz piques. Armado de pique.

Piqueria, ſ. f. Grande número de piqueiros, ou de piques.

Piquete, ſ. m. Certos ſoldados prontos para acudirem em caſos apreſſados, &c.

Pira, ſ. f. *Entre os Romanos*, fogueira em que ſe queimavaõ os cadaveres.

Piramidal, adj. De Piramide. Com feiçaõ de piramide.

Piramide, ſ. f. Corpo ſolido de tres, ou quatro lados, que termina em ponta.

Pirange, ſ. m. Carro com tres rodas por banda, de que uſaõ na Aſia.

Pirata, ſ. m. Ladraõ, que rouba pelo mar, e dá aſſaltadas em terra, ſe tem occaſiaõ.

Piratagem, ſ. f. Roubo de pirata.

Pirataria, ſ. f. Acçaõ, ou officio de pirata.

Piratear, v.n. Exercer o officio de pirata.

Piratico, adj. De pirata.

Pirauſta, ſ. f. Eſpecie de moſca, que naſce no fogo, e morre fóra delle, ſegundo dizem.

Pirene, ſ. f. Fonte dedicada ás Muſas.

Pires, ſ. m. (Pires tambem no plur.) Pratinho, ſobre que ſe põem as chicaras.

Pirethro, ſ. m. Herva conhecida, *por outro nome*, Pelitre.

Pirilampo, ſ. m. Inſecto, que luz de noite.

Pirinola, ſ. f. Dado de quatro faces, com as letras P. D. F. R., cada huma em ſua face.

Pirliteiro, ſ. m. Melhor que Pilriteiro.

Pirites, ſ. f. Mineral branco, ou amarello mais ou menos vivo. *As angulóſas chamaõ-ſe* Marcaſitas.

Piroboliſta, ſ. m. O que faz obras, e artificios de fogo na Artilheria, &c.

Pirobolo, ſ. m. Pedra preciosa.

Pirola, ſ. f. V. Pilula.

Piromancia, ſ. f. Adivinhaçaõ ſuperſticioſa por meio do fogo.

Piropo, ſ. m. Pedra preciosa.

Pirraça, ſ. f. (T. vulgar) Acinte.

Pirrhica, ſ. f. Dança Grega, na qual eſgrimiaõ ao ſom de inſtrumentos.

Pirrhonio, adj., ou

Pirrhonico, adj. O que ſeguia a doutrina de Pyrrho. O que duvida de tudo.

Pirrhoniſmo, ſ. m. Duvida do que tem tudo por incerto.

Pirrichio, ſ. m. Pé de verſo de duas ſyllabas breves na poeſia *Latina*.

Pirtigo, ſ. m. *Na Beira*, a vara menor do mangoal.

Pirula, V. Pilula.

Piſa, ſ. f. (T. vulgar) Acçaõ de piſar ás pancadas. As muitas pancadas que ſe daõ.

Piſada, ſ. f. Signal, que o pé deixa impreſſo na terra.

Piſador, ſ. m. V. Piſaõ.

Piſadura, ſ. f. Signal roxo, que deixaõ no corpo as pancadas.

Piſaõ, ſ. m. - ões no plur. Maquina, de que os piſoeiros ſe ſervem para fazer o panno mais liſo, e mais tapado.

Piſar, v. a. Aſſentar os pés ſobre alguma couſa. Moer em gral, almofariz, &c. com o pilaõ.

Piſcar, v. a. - quei. Acenar com os olhos, abrindo, ou fechando hum pouco hora hum, hora outro. Outros o fazem n. dizendo *Piſcár com os olhos*, em vez de *Piſcar os olhos*.

Piſcas, ſ. f. plur. Grãos miudos.

Piſcatorio, adj. De peſcador, ou de peſcaria.

Piſces, ſ. m. Signo do Zodiaco.

Piſciculos, ſ. m. plur. *Dizem alguns por* Peixinhos.

Piſcina, ſ. f. Tanque de agua.

Piſco, ſ. m. Aveſinha.

Piſco, adj. Que abre, e fecha os olhos a miudo.

Piſcoſo, adj. Abundante de peixes. *Uſado dos Poetas.*

Piſeo, ſ. m. Hervilha grande maior que a ordinaria.

Piſo, ſ. m. Propina, que dá huma

Freira, quando entra para o Convento.

Piſoar, V. Apiſoar.

Piſoeiro, ſ. m. Que apiſoa.

Piſſa, ſ. m. O membro viril das crianças.

Piſſaphalto, ſ. m., ou

Piſſaſphalto, ſ. m. Miſtura de pez, e betume.

Piſta, ſ. m. Raſto do animal.

Piſtacha, ſ. f. V. Alfoſtico.

Piſtillo, ſ. m. *Na Botanica*, O centro da flor, onde eſtá commummente a ſemente.

Piſtola, ſ. f. Arma curta de fogo.

Piſtoleta, ſ. f. Piſtola pequena. *Fazer piſtoletas*, Dar a ſua quartada em huma converſa, ou diſputa. *Piſtoletas*. Jogo de nove cartas.

Piſtolete, ſ. m. Piſtola pequena.

Pita, ſ. f. Planta do Braſil. Dos fios de ſuas folhas ſe fazem varias obras.

Pitança, ſ. f. Raçaõ diaria para ſuſtento. Meſada.

Pitanga, ſ. f. Fructo da Pitangueira, do tamanho de huma ginja.

Pitangueira, ſ. f. Arvore do Braſil.

Pitaſca, ſ. f. V. Alfoſtico.

Pithagorico, ſ. m. Filoſofo, diſcipulo de Pythagoras.

Pithios, adj. m. plur. Jogos Pythios, os que ſe faziaõ na Grecia em honra de Apollo.

Pitho, ſ. f. A Deoſa da Eloquencia.

Pithon, ſ. m. Serpente monſtruoſa.

Pithoniſa, ſ. f. Mulher que adivinhava por virtude magica, e evocava os mortos. Na Eſcritura Sagrada ſe faz menção de huma, que evocou a alma de Samuel.

Pithoniſo, ſ. m. Nigromante.

Pitomba, ſ. f., ou

Pitombo, ſ. m. Fructo da

Pitombeira, ſ. f., ou

Pitombeiro, ſ. m. Arvore do Braſil.

Pitora, ſ. f. Guizado de talhadas de lombo fritas em toucinho, adubado de varios adubos.

Pitorra, ſ. f. V. Petorra.

Pituita, ſ. f. Hum dos quatro *humores*, *por outro nome* Fleugma.

Pituitoſo, adj. De pituita. *Doente de* pituita. Fleugmatico.

Piverada, ſ. f. Guizado, ou molho feito com ſal, azeite, *vinagre*, pimenta, e alhos para adubar *patos*.

Pivete, ſ. m. Perfume.

Piviteiro, ſ. m. Vaſo, em que ſe põe o pivete a arder para perfumar.

Piugada, V. Piogada.

Piugas, ſ. f. plur. Meias, de *que uſaõ* os ruſticos até meia perna.

Pivide, V. Pevide.

Placa, ſ. f. Eſpecie *de candieiro* de vélas com eſpelho, ou *ſem elle*, que ſe prége na parede.

Placard, ſ. m. *Nas Provincias Unidas*, Ordenança, ou Edital.

Placavel, adj. Que ſe póde applacar.

Proprio para applacar.

Placenta, ſ. f. Maſſa carnoſa, eſponjoſa, entrelaçada de muitas arterias, que prende no fundo do utero das mulheres pejadas, e he *o que* vulgarmente chamaõ pareas.

Placidamente, adv. Com *ſocego*, com tranquillidade, manſamente.

Placido, adj. Socegado, tranquillo, manſo.

Placito, ſ. m. Proteſtaçaõ que fazem os Biſpos na ceremonia da ſua ſagraçaõ. Aforiſmo, Sentença de Medicos; e outros Facultativos.

Plaga, ſ. f. Clima, regiaõ.

Plagiario, ſ. m. O que traslada para as ſuas obras o que acha em outros authores, palavra por palavra.

Plagio, ſ. m. Fraude do plagiario.

Plaina, ſ. f. *Entre Carpinteiros*, Inſtrumento para alizar a madeira.

Planamente, adv. Com ſingeleza, ſem rodeios.

Plancheta, ſ. f. O meſmo que Prancheta.

Planeta, ſ. m. Aſtro, que recebe do Sol a luz que tem. *Fig. e ſubſt. f.* Caſula.

Planetario, adj. De planeta. Por onde gira o planeta. Em que tem certa influencia os planetas.

Planeza, ſ. f. por Planicie.

Planicie, ſ. f. Eſpaço nos campos, &c. ſem altibaixos, razo.

Planimetria, ſ. f. Arte de medir as planicies.

Planiſpherio, ſ. m. Mappa, que repreſenta o globo celeſte em duas ſuperficies planas. Inſtrumento para tomar a altura do pólo.

Plano, ſ. m. Superficie pòr igual, ſem deſigualdades, nem concavidades. Planicie. V. Delineamento. *De plano*, Sinceramente, De todo.

Plano, adj. Raſo, chaõ, ſem altibaixos. Sem difficuldades.

Planta, ſ. f. Corpo vegetal. A parte poſterior do pé, que aſſenta no chaõ. Deſenho de hum edificio. Poſtura a prumo de figura humana entre Pintores.

Plantador, -ora, m. f. O que planta.

Plantar, v. a. Metter na terra alguma planta. Aſſentar, *fallando de artilheria, arraial, &c.* Edificar. *Fig.* Introduzir. Eſtabelecer.

Plantar-ſe, v. reſl. Pôr-ſe em algum lugar.

Planura, ſ. f. Planicie.

Plataforma, ſ. f. *Na fortificaçaõ*, Obra, em que ſe planta artilheria.

Platano, ſ. m. Arvore muito copada.

Platea, ſ. f. p. l. (com *é* aberto) A parte do theatro poſterior á orcheſta, onde eſtaõ os eſpectadores.

Plauſibilidade, ſ. f. Qualidade de plauſivel.

Plauſivel, adj. Digno de applauſo.

Plauſivelmente, adv. De huma maneira digna de applauſo.

Plauſtro, ſ. m. *Entre Poetas*, carro deſcoberto.

Plebe, ſ. f. Povo miudo.

Plebeo, adj. Da plebe.

Plebiſcito, ſ. m. p. l. *Entre os Romanos*, Parecer, ou determinaçaõ do povo.

Plectro, ſ. m. Inſtrumento com que ſe tocaõ alguns inſtrumentos muſicos de cordas. Inſtrumento muſico.

Plegarias, ſ. f. plur. Preces, rogativas a Deos.

Pleiteante, part. a. de

Pleitear, v. a. Litigar.

Pleito, ſ. m. Litigio.

Plenamente, adv., e

Plenariamente, adv. Inteiramente, completamente.

Plenario, adj. Pleno, por inteiro.

Plenilunio, ſ. m. Lua cheia.

Plenipotencia, ſ. f. Pleno poder.

Plenipotenciario, ſ. m. Que tem pleno poder.

Pleniſſimamente, adv. ſup. de Plenamente.

Pleniſſimo, adj. ſup. de Pleno.

Plenitude, ſ. f. Enchimento, perfeiçaõ, complemento.

Pleno, adj. Cheio, por inteiro, completo.

Pleonaſmo, ſ. m. Redundancia de palavras.

Pleonaſtico, adj. Em que ha pleonaſmo.

Pleoriz, por Pleuriz.

Pléthora, ſ. f. p. br. Superabundancia de ſangue.

Plethorico, adj. Que ſuperabunda em ſangue.

Pleura, ſ. f. *Na Anatomia*, membrana, que cobre interiormente as coſtellas, e os muſculos intercoſtaes.

Pleuritico, adj. Doente de pleuriz.

Pleuriz, ſ. m. Dôr violenta procedida de inflammaçaõ da pleura.

Pleyadas, ſ. f. plur. As ſeis eſtrellas, que eſtaõ no ſigno de Tauro, *por outro nome* Hyadas.

Plica, ſ. f. Dobra. Accento circunflexo na Orthographia. Signal, que liga as figuras na Muſica.

Plicado, adj. Dobrado. Accentuado com plica.

Plintho, ſ. m. Membro do pedeſtal, quadrado, e chato, que eſtá por baixo da baſe das columnas. *Na Ordem Dorica*, A parte ſuperior do capitel.

Plombada, ſ. f. Bala de chumbo, com que os moços jogavaõ para fazer exercicio.

Pluma, ſ. f. Penna das aves. Ornato de plumas.

Plumaceiro, ſ. m. O que vende, e faz plumas para ornato.

Plumada, ſ. f. *Na Volateria*, purga, que ſe dá aos falcões de pennas envoltas em carne. As pennas, e os oſſos, que as meſmas aves vomitaõ.

Plumagem, ſ. f. A pluma mais macia das aves. Adorno de toucados, &c. Eſpecie de coca, que algumas aves tem na cabeça. As pintas, que as aves tem no peito.

Plumaõ, ſ. m. - ões no plur. Penacho de plumas.

Plumbeo, adj. De chumbo. De côr de chumbo. Que tem ſello de chumbo pendente. *Neſte ſentido diz-ſe das bullas, &c.*

Plumo, ſ. m. V. Prumo. *A plumo*, fig. A propoſito.

Plumoſo, adj. Que tem plumas.

Plural, adj. *Número plural*, entre os Grammaticos, he o que indica *mais* de hum.

Pluralidade, ſ. f. Multidaõ. O maior número.

Plurificaçaõ, ſ. f. - ões no plur. V. Pluralidade.

Pluriſcripto, adj. Eſcrito por *varios*, ou eſcrito muitas vezes.

Pluvial, adj. De chuva.

Pluvial, ſ. m. O meſmo que Capa de Aſperges.

Pneuma, ſ. m. Eſpirito.

Pneumatico, adj. De eſpirito. De ſopro, ou de vento. *Maquina pneumatica*, a que ſerve para extrahir o ar de certos eſpaços, ou *corpos*.

Pneumatologia, ſ. m. Sciencia, que trata dos entes eſpirituaes.

Pneumonico, adj. Que *he util* para a cura das doenças de *bofe*.

Pó, ſ. m. (com *ó* aberto) Pós no plur. A parte mais ſubtil da terra, &c., e de qualquer ſubſtancia moida.

Pó, (com *ó* aberto) Interj. que indica averſaõ.

Poa, ſ. f. Huma das tres pernas da ponta da bolina, e ſervem de eſtender a véla, quando o *vento* he eſcaſſo.

*Pobrador, por Povoador.

Pobre, adj. Que naõ tem o neceſſario para viver. Que tem poucas poſſes. De pouco valor. *Infeliz*. Como ſubſt. O que pede pelas portas. Sup. - iſſimo.

Pobremente, adv. Com pobreza.

Pobrete, adj. Hum pouco pobre.

Pobreza, ſ. f. Falta do neceſſario para viver. Falta de poſſes.

Pobriſſimamente, adj. ſup. Muito pobremente.

Poça, ſ. f. (com *ô* fechado) Cóva, onde ſe ajunta a agua.

Poçaõ, ſ. f. - ões no plur. Bebida medicinal.

Poceiro, ſ. m. Ceſto alto, que ſerve para lavar lãa, &c. He alto, e vem alargando do fundo para a bocca.

Poço, ſ. m. (com *ó* fechado) Póços no plur. (com *ó* aberto.) Cóva muito funda, onde ſe conſerva a agua, que do fundo, ou lados della rebenta, ou para ella corre. *No navio*, Altura do bordo delle até a coberta do convés.

Poda, ſ. f. (com *ó* aberto.) Acçaõ de podar. O tempo da póda. A porçaõ podada.

Podadeira, ſ. f. Fouce de podar.

Podador, ſ. m. Que póda.

Podadura, ſ. f. V. Póda.

Podagra, ſ. f. Gota dos pés, *doença*.

Podaliria, ſ. f. Arte Medica.

Podaõ, ſ. m. - ões no plur. Fouce de podar. Velho, que já naõ ſerve para trabalhos esforçados.

Podar, v. a. Cortar os ramos ſuperfluos.

Podengo, ſ. m. Caõ que caça coelhos, e entra na agua. Naõ he taõ eſtimado como o rafeiro.

Poder, v. n. pude, podido. Ter força. Ter direito. Ter animo. *Póde ſer*, Talvez. V. irreg. nas peſſoas, e tempos ſeguintes. Ind. Pref. Eu poſſo P. perf. Eu pude. Imp. Poſſa elle, Poſſaõ elles. Conj. Pref. Eu poſſa, Tu poſſas, Elle poſſa. Nós poſſamos, Vós poſſais, Elles poſſaõ.

Poder, ſ. m. Força, vigor do corpo, ou do animo. Juriſdicçaõ, dominio, direito, credito, authoridade. *Fig.* Multidaõ. *A poder*, Á força, por meio.

Poderio, ſ. m. Imperio, alto poder. Poder. *Fig.* Multidaõ.

Poderoſamente, adv. Com poder. Com grande poder. Muito. Efficazmente.

Poderoſo, adj. Que tem poder, vigor. Efficaz, energico. Rico.

Pódice, ſ. m. (p. br., e com *ó* aberto) (T. Med.) Aſſento, pouſadeiro.

Podim, ſ. m. Guizado muito commum entre os Inglezes. O mais ſimples he de miolo de paõ, leite, ovos, açucar, e amendoas amargozas pizadas.

Podoa, ſ. f. p. l. Podadeira.

Podre, adj. Que perdeo a bondade natural, e tende a corromper-ſe, e deſtruir-ſe. *Fig. Os podres de alguem*, as ſuas baldas, defeitos, faltas.

Podricalho, adj. (T. pleb.) Podre, fraco, que naõ preſta para nada.

Podridaõ, ſ. f. - ões no plur. Qualidade, e eſtado de podre.

Poedeira, adj. f. Epitheto da gallinha, que póe ovos.

Poedouros, ſ. m. plur. Os fios, ou couſa equivalente, que ſe lança no tinteiro para conſervar a tinta. Pannos embebidos em tintas de que ſe ſervem os pintores para varios uſos.

Poéjo, ſ. m. p. l. (com *é* fechado) Herva.

Poeira, ſ. f. Pó, que ſe levanta. *Poeira d'agua*, Chuva muito miuda. *Levantar poeira*, Fazer deſordem, bulha, eſpalhar rumor.

Poema, ſ. m. Obra poetica. De ordinario ſe toma pelo Epico.

Poente, ſ. m. A parte do horizonte, onde ſe póe o ſol.

Poento, adj. Coberto de pó.

Poeſia, ſ. f. Arte Poetica. Obra poetica.

Poeta, ſ. m. O que ſabe Poeſia, e compõe obras poeticas.

Poetar, v. n. V. Poetiſar.

Poetica, ſ. f. Poeſia.

Poeticamente, adv. Como os poetas, conforme as regras da poetica.

Poetico, adj. De poeta, ou de poeſia.

Poetiza, ſ. f. Que compõe obras poeticas.

Poetizar, v. n. Fazer obras poeticas.

Pogeja, ſ. f. Meaiha, moeda antiga.

Poja, ſ. f. Ponta inferior da véla do navio, ou corda com que ſe vira a véla.

Pojar, v. a. Deſembarcar.

Poîdouro, ſ. m. (com *i* longo) Bocadinho de panno, por onde paſſa o fio entre os dedos, quando ſe doba.

Poir, v. a. Polir roçando. Fig. Gaſtar eſfregando, batendo, &c. a roupa, o veſtido. V. Puir.

Pois, adv. Porque, viſto que.

Pola, ſ. f. Ramo inutil, poldra da arvore. Voz com que chamaõ algumas peſſoas as gallinhas. Pola *em lugar de* Pela.

Polaca, ſ. f. Embarcaçaõ do Levante de véla, e remo.

Polaina, ſ. f. Inſignia, que traziaõ as alcoviteiras na cabeça.

Polainas, ſ. f. plur. Meas de lençaria, ou de panno, que ſe calçaõ ſobre as mêas, e ſe abotoaõ.

Polar, adj. Do polo.

Poldra, ſ. f. Ramo inutil da arvore. Vara, que rebenta ao pé da vide, e ſerve para mergulhia. A que naſce ao pé da arvore, e ſerve para tranſplantar arrancando-a com raiz. Alpondra.

Poldro, -a, m. f. Cavallo novo, egua nova.

Polé, ſ. f. Maquina de levantar pezos. Nella ſe caſtiga tambem os criminoſos, levantando-os ao alto, e deixando-os cahir.

Polea, ſ. m. Homem do povo no Malabar.

Poleame, ſ. m. O aparelho de polés.

Polegada, ſ. f. Medida Geometrica de doze linhas. Melhor Pollegada.

Polegar, adj. m. Epitheto do dedo, que termina o pé, ou a maõ, no lado oppoſto ao do minimo. O pé mais curto, e forte da vide *podada*. *Polegares de vitelle*, Certo guizado. Melhor Pollegar.

Poleiro, ſ. m. Varas atraveſſadas para as gallinhas pouſarem. A vara atraveſſada na gaiola, onde pouſa o paſſarinho.

Polemarco, ſ. m. General do exercito entre os Athenienſes.

Polemico, adj. De controverſia.

Polenta, ſ. f. Papas de farinha de milho, polverizadas de *queijo* ralado.

Polgueiras, ſ. f. plur. *Os cabos da verga* da béſta, onde entraõ as pontas da corda.

Polha, ſ. f. Signal, que repreſenta certo número de tentos, a que hoje chamaõ *talha*. *Antigamente*, Gallinha. Fig. Rapariga proſtituta.

Polhacra, ſ. f. O meſmo que *Polaca*.

Pólheira, ſ. f. Antigamente era a ſaia, de que uſavaõ as mulheres, que traziaõ Guardinfante, por cima do arco de levantar.

Polhinha, ſ. f. Jogo de cartas.

Police, ſ. m. Dedo pollegar. Melhor Pollice.

Policia, ſ. f. Governo, e adminiſtraçaõ interna do Reino, a limpeza, fartura, ſegurança, &c. Fig. Cultura, urbanidade.

Policiar, v. a. Cultivar huma naçaõ, fazella polida.

Polidamente, adv. De hum modo polido, com policia.

Polidor, ſ. m. Que pule.

Polieiro, ſ. m. O que faz polés.

Polilha, ſ. f. Inſecto, que deſtroe a roupa.

Polim, ſ. m. Saltinho ſobre hum pé. Melhor Pulim por Contracçaõ de Pulinho.

Polimento, ſ. m. Acçaõ de polir. O luſtre da couſa polida. Tinta, que os pintores aſſentaõ nos encarnados das imagens com couro de luva. Fig. Cultura no fallar.

Polimita, V. Polymitica.

Pólio, ſ. m. Herva, *por outro nome*, Poterio.

Polir, v. a. Brunir a ſuperficie. Dar o polimento, *entre os Pintores*. Fig. Aperfeiçoar. V. irreg., e ſe conjuga conforme alguns da maneira ſeguinte. *Indicativo*. Pref. Eu pulo, tu pules, elle pule. Nós pulimos, vós pulis, elles pulem. *Imp*. Pulá elle, pulaõ elles. *Conj*. Eu pula, tu pulas, elle pula. Nós pulamos, vós pulais, elles pulaõ. *Mas eſcrevendo-o no Inf*. Pulir, *como outros eſcrevem, fica ſendo irreg. nos demais tempos, que ſe eſcrevem com* po. *Mas eu naõ ſei, porque naõ ſe poderiaõ eſcrever com* pu, *e entaõ ceſſava toda a irregularidade*.

Politica, ſ. f. Arte de governar. Governo. Policia.

Politicamente, adv. Com politica, conforme as regras da Politica.

Politico, adj. Concernente á politica. Que ſabe politica. Urbano, civil.

Pollex, ſ. m. Dedo polegar.

Pollice, e outros, V. Police.

Pollo, ſ. m. (com ó fechado) *Na Volateria*, Falcaõ, ou açor, que naõ tem hum anno completo. Qualquer animal recemnaſcido, e ainda pequeno.

Polloto, ſ. m. *Na Aſia*, Arrematação triennal de huma varzea. *Em Salſete*, por hum anno.

Polluçaõ, ſ. f. - ões no plur. Contaminaçaõ, profanaçaõ. Expulſaõ da materia ſeminal.

Polluir, v. a. no part. - ido, ou polluto. Manchar, contaminar. Profanar.

Polluto, part. irreg. de Polluir. Que teve polluçaõ, ou ſoffreo polluçaõ de outro em ſeu corpo.

Polmaõ, ſ. m. - ões no plur. Fleumaõ.

Polme, ſ. m. Sedimento de vegetaes em pó diluidos em agua.

Polmoeira, ſ. f. Doença, que vem aos hoſes das beſtas.

Polo, (com ó fechado) em lugar de pelo, iſto he, de *por e*, convertendo o *r* em *l*, e ajuntando-o ao *e*. *Pô-lo*, Infinito do verbo *pôr* com o artigo *e*, convertendo o r em *l*, em lugar de *e pôr*. Muitos eſcrevem *Pôllo*.

Pólo, ſ. m. (com ó aberto.) Extremidade do eixo do globo do mundo. Extremidade do eixo, em que ſe revolve o corpo eſpherico.

Polpa, ſ. f. A parte mais carnoſa do corpo do animal, ou da fruta. *Polpa da perna*, A barriga della. Fig. Subſtancia.

Polpu, ſ. m. V. Polpa.

Polpudo, adj. Que tem muita polpa.

Poltraõ, - ona, adj. Covarde. Inerte.

Poltrona, ſ. f. Cadeira de braços redonda. Sella, que tem arções baixos.

Poltronefia, ſ. f. Acçaõ de poltraõ, covardia.

Polvarinho, ſ. m. Melhor Polvorinho.

Polverino, adj. V. Polvorino.

Polvilhar, v. a. Deitar pós, ou pó ſobre alguma couſa.

Polvilhos, ſ. m. plur. Pós feitos de gomma de mandioca, ou de farinha de trigo.

Polvo, f. m. Peixe, que se afferra ás pedras: tem muitas pernas, e humas excrescencias redondas.

Polvora, f. f. Composição, ou mistura inflammavel feita de partes proporcionadas de enxofre, salitre, e carvões.

Polvorinho, f. m. Vaso de levar polvora para caçar.

Polvorino, adj. De polvora. Parece melhor que Polverino.

Polvorista, f. m. O que faz polvora.

Polvorizar, v. a. Reduzir em pó. Deitar pó sobre alguma cousa.

Polvoroso, adj. Cheio de pó, ou de poeira. *Dar com tudo em polvorosa*, Desbaratar tudo. *Pôr-se em polvorosa*, ou *pôr os pés em polvorosa*, Desapparecer.

Polyanthea, f. f. p. l. (com *é* aberto) Variedade, ou multidão de flores. Titulo de alguns livros, que contém erudições varias de muitos authores.

Polyarchia, f. f. Governo de muitos.

Polycresto, adj. Que serve para muitas cousas.

Polyedro, f. m. Corpo solido de muitos lados iguaes.

Polygamia, f. f. Casamento de hum homem com muitas mulheres, ou de huma mulher com muitos homens successivamente, ou juntamente.

Polygamo, adj. O que casa com muitas mulheres, ou a que casa com muitos homens.

Polygano, f. f. Herva andorinha, ou *por outro nome*, Herva dos passarinhos.

Polyglota, f. f. Ave oriental.

Polyglota, adj. f. *Biblia polyglota*, isto he, em muitas linguas.

Polygono, f. m. *Na Geometria*, De muitos angulos. V. Polygano.

Polygraphia, f. f. Arte de escrever por cifras, e de decifrar o que está escrito por cifra.

Polyhymnia, f. f. Huma das nove Musas.

Polymathia, f. f. Multiplicidade de doutrina.

Polymita, adj. Tecido de varias côres.

Polymithia, f. f. Falta de unidade na fabula do poema.

Polymitico, adj. Tecido de varias côres.

Polyonimo, adj. Que tem muitos nomes.

Polynomo, f. m. *Na Algebra*, quantidade composta de mais de dous termos distinctos pelos signaes + e —.

Polypo, f. m. Excrescencia de carne no nariz.

Polypodio, f. m. Herva.

Polysyllabo, adj. Que tem muitas syllabas.

Polytrico, f. m. Herva *da classe das* capillares.

Polyvalve, adj. Que tem mais de duas conchas.

Poma, f. f. Esfera Geometrica, ou celeste com os signos. Mama, peitos.

Pomada, f. f. Composição cheirosa para o cabello, e tambem medicinal para unturas.

Pomar, f. m. Terra plantada de arvores fructiferas.

Pomareiro, f. m. O que guarda o pomar, ou o cultiva.

Pomba, f. f. A femea do pombo.

Pombal, f. m. Casa, onde se recolhem pombos.

Pombeira, f. f. *Levantar a pombeira*, Levantar o ferro para velejar de barra fóra.

Pombeiro, f. m. *No Brasil*, escravo que vai commerciar pelos certões por mandado, e em proveito de seu senhor. O que vende peixe, e reparte os lucros com seu senhor.

Pombinha, ſ. f. dimin. de Pomba. Herva, que os Pharmaceuticos chamaõ *Aquilina*, ou *Aquilegia*. *Pombinha ſem fel*, Aquelle, ou aquella que naõ he capaz de fazer mal.

Pombinho, ſ. m. dimin. de Pombo. *Pombinho*, chamaõ os pintores a huma côr feita de alvaiade, lacre, e cinzas. *Olhos pombinhos*. Olhos engraçados, ou de côr azul pombinho.

Pombo, ſ. m. Ave domeſtica. *Cavallo pombo*, O que ſe parece na côr branca com a do cifne. *Fallando do homem*, coberto de cãas.

Poer. Era o infinito do Verbo *Pôr*, que hoje naõ ſe uſa.

Pomeridiano, adj. Depois do meio dia.

Pomes, adj. f. *Pedra pomes*, Pedra poroſa, com que ſe deſgaſtaõ as aſperezas maiores da pedra de afiar, &c.

Pomifero, adj. Que traz pomos, &c.

Pomo, ſ. f. Nome generico de toda a caſta de maçãas.

Pomona, ſ. f. Fabuloſa deoſa dos frutos.

Pompa, ſ. f. Acompanhamento por cortejo. Apparato magnifico.

Pompear, v. n. Tratar-ſe com pompa.

Pompoſamente, adv. Com pompa.

Pompoſo, adj. De pompa. Magnifico, eſplendido.

Ponçaõ, ſ. m. - ões no plur. Eſpecie de ponteiro para furar, ou marcar, de que ſe ſervem os Eſpingardeiros, &c.

Poncella, ſ. f. Donzella. *Do Francez* Pucelle.

Ponche, ſ. f. Bebida feita de calda de açucar, limaõ, e aguardente.

Ponçó, ſ. m. Fita de côr muito vermelha.

Ponderaçaõ, ſ. f. - ões no plur. Acçaõ de ponderar.

Ponderador, - ora, m. f. Que pondera.

Ponderar, v. a. Examinar attentamente, meditar nas couſas.

Ponderativo, adj. Que pondera.

Ponderavel, adj. Que ſe deve ponderar.

Ponderoſo, adj. Pezado. Digno de ponderaçaõ.

Pondo, ſ. m. *Em Moçambique*, Pezo de meio arratel do eſtanho da India chamado *calaim*, que vale ſeis vintens.

Pondra, ſ. f. V. Poldra. Alpondra.

Ponente, V. Poente.

Ponta, ſ. f. Extremidade. *Ponta de terra*, Porçaõ, que ſe eſtende ao mar.

Pontada, ſ. f. Dôr aguda em qualquer parte do corpo.

Pontado, adj. Alinhavado. Fig. Diſpoſto.

Pontagudo, adj. Agudo na ponta.

Pontal, ſ. m. Ponta de terra. (T. Naut.) Altura do navio da quilha até o convez.

Pontalete, ſ. m. Páo a prumo, que ſuſtenta algum edificio.

Pontaõ, ſ. m. - ões no plur. Eſpeque para ſoſter paredes. Barca grande que ſerve para carenar embarcações.

Pontapé, ſ. m. Bancada com a ponta do pé.

Pontaria, ſ. f. Acçaõ de apontar ao alvo, a ſeta, ou arma de fogo. Fig. Alvo.

Ponte, ſ. f. Obra ſobre arcos para paſſar rios. Algumas ha de barcas, e de madeira para paſſar foſſos. A peça em que ſe volve a moenda no engenho de açucar. *Entre Nauticos*, a coberta do navio.

Ponteiro, ſ. m. Pequena haſte com ponta para apontar as letras. Peça de ferro, com que o canteiro abre buracos nas pedras, &c. O inſtrumento, com que ſe ferem as cordas da cithara, &c. A peça, que aponta as horas no eſpelho do relogio, &c.

Ponteiro, adj. Que vem fronteiro á prôa.

Pontico, adj. *Mar pontico*, he hoje o Mar Negro.

Ponticula, ſ. f. Ponte pequena.

Pontificado, ſ. m. Dignidade de pontifice.

Pontifical, adj. De Pontifice, que reſpeita ao Pontifice. *Pontifical*, ſ. m. Livro que trata das ceremonias Pontificias, e Epiſcopaes. Capa de cauda comprida, de que uſáõ os Biſpos em ſuas Cathedraes.

Pontifice, ſ. m. Biſpo. *Summo Pontifice*, o Papa, o primeiro d'entre os Biſpos, Paſtor univerſal da Igreja. Entre os Romanos antigos eraõ os Summos Sacerdotes.

Pontificio, adj. De Pontifice.

Ponto, ſ. m. *Na Geometria*, o elemento de toda a grandeza. Aſſumpto. Occaſiaõ, eſtado. Queſtaõ. O principal, o eſſencial. Signal orthographico, que denota fim de diſcurſo, &c. (.) Botaõſinho da eſpingarda para dirigir a pontaria. A obra da coſtureira, cozendo com agulha, e linha. O eſpaço marcado na craveira do çapateiro. A pinta que tem o dado em cada face. A conſiſtencia que ſe dá á calda do açucar. O mar. *No Beira*, Grande corrente dos rios. *No meſmo ponto*, No meſmo momento. *Eſtar a ponto*, Eſtar preſtes, imminente. *Em ponto*, Exactamente. *Veſtido de ponto em branco*, Com muito aceio, com grande gala.

Pontoneiro, ſ. m. Soldado da companhia dos Artifices, que nos tranſportes move os pontões, e cuida delles nos armazens.

Pontoſo, adj. Brioſo, que tem pondonor.

Pontual, adj. Exacto em fazer as coiſas á hora devida, como deve ſer, &c. Que ſuccede, ou vem no tempo prefixo. Feito com exactidaõ.

Pontualidade, ſ. f. Qualidade de pontual Perfeita exactidaõ.

Pontualmente, adv. Com pontualidade.

Pontura, ſ. f. f. V. Punctura.

Popina, ſ. f. Taberna.

Popular, adj. Do povo. Que grangea o povo. Que ſerve para o grangear. Bem viſto do povo.

Poppa, ſ. f. A parte do navio, onde vai o leme. *Ir vento em poppa*, Ir bem, ir favoravelmente. *De poppa á prôa*, fig. De todo.

Popularidade, ſ. f. Qualidade de popular.

Popularmente, adv. Conforme o povo.

Populeaõ, adj. m. Epitheto *de hum unguento*.

Populoſo, adj. Bem povoado.

Pôr, v. a. - puz, - poſto. Collocar. Fazer conſiſtir. Plantar. Depôr. Suppôr, imaginar. Apoſtar. *Pôr por terra*, Derribar. *Pôr em fugida*, Affugentar. *Pôr pela rua da amargura*, Dizer muitos mal de alguem. *Pôr fóra*, Expulſar. *Pôr na rua*, Lançar fóra de caſa. *Pôr em paz*, Pacificar. *Pôr a gallinha*, Deixar os ſeus ovos no *ninho*.

Pôr-ſe, v. reſl. Reſolver-ſe. Occuparſe. Expôr-ſe. *Eſte verbo he irregular, e conjuga-ſe da maneira ſeguinte. Indicativo, pref.* Eu ponho, tu pões, elle põe. Nós pomos, vós pondes, elles põem. *Imperf.* Eu punha, tu punhas, elle punha. Nós punhamos, vós punheis, elles punhaõ. *Perf.* Eu puz, tu puzeſte, elle poz. Nós puzemos, vós puzeſtes, elles puzeraõ. *Mais que perfeto*, Eu puzera, tu puzeras, elle puzera. Nós puzéramos, vós puzéreis,

elles puzeraõ. *Fut.* Eu porei, tu porás, elle porá. Nós poremos, vós poreis, elles poráõ. *Imp.* Põe tu, ponha elle. Ponde vós, ponhaõ elles. *Conjunct.* Eu ponha, tu ponhas, elle ponha. Nós ponhamos, vós ponhais, elles ponhaõ. *Imperf.* Eu punha, tu punhas, elle punha. Nós punhamos, vós punheis, elles punhaõ. *Perf.* Eu puzesse, tu puzesses, elle puzesse. Nós puzessemos, vós puzesseis, elles puzessem. *Mais que perfeito.* Eu puzera, &c. *Como no Indicativo. Futuro:* Eu puzer, tu puzeres, elle puzer. Nós puzermos, vós puzerdes, elles puzerem. *Inf. Prezente*, &c. Pôr. *Part. a.* Pondo. *Part. passivo.* Posto, posta.

Por, *prep.* equivalente a *per*, e *pro* em Latim; e indica causa, preço, lugar por onde, modo, &c.

Poraõ, s. m. *ult. l.* A parte mais no fundo do navio.

Porca, s. f. A femea do porco. Páo, que atraveſſa os malhaes no lagar. A obra de madeira ſobre o ſino. *Entre Nauticos*, Nome de hum dos páos, que atraveſſaõ o carro da poppa, e vaõ acabar nos pés mancos. *Na atafona*, Peça pregada na trave, com hum ferraõ, onde anda o piaõ. Peça do parafuſo, onde elle embebe as ſuas eſpiras. *Na impreſſaõ*, Peça no ſoteiro grande de cima, onde encaixa a arvore de ferro.

Porcada, s. f. Vara de porcos. Fig. Obra mal feita.

Porçaõ, s. f. - ões no plur. Parte de hum todo. Raçaõ, pitança.

Porcaria, s. f. Cujidade. Couſa mal feita.

Porcariço, s. m. O que guarda porcos, ou os cria.

Porcelana, s. f. Louça do Japaõ.

Porcioneira, s. f. Chaveta, que ſe mette na roda de diante do coche.

Porcioniſta, s. m. O que paga alguma ſomma a algum Collegio para ſeu ſuſtento.

Porciuncula, s. f. Pequena porçaõ. Pequeno campo junto á Cidade de Aſſis, onde eſtava a pequena Igreja, em que S. Franciſco alcançou o Jubileo chamado da Porciuncula. Eſte Jubileo ganha hoje quem viſita as Igrejas de S. Franciſco na feſta de N. Senhora dos Anjos a dous de Agoſto.

Porco, s. m. Animal conhecido. *Porco montez*, Javali. *Porco eſpinho*, Eſpecie de ouriço, *na Africa*. *Peixe porco*, Peixe com focinho de porco. *Porco bradeo*, Propina, que tem os Miniſtros da Meza da Conſciencia, pelo Natal.

Porco, adj. Immundo, ſujo.

Poréa, s. f. p. l. Eelida, que fazem as Religioſas do Convento da Madre de Deos em Lisboa.

Porém, conj. adverſativa, ou reſtrictiva. *Antigamente ſignificava o meſmo que* por iſſo, pelo que.

Porfia, s. f. Contenda de palavras. Afinco, inſtancia. *A' porfia*, Com emulaçaõ, a qual melhor.

Porfiadamente, adv. Com porfia.

Porfiado, adj. part. de Porfiar. Em que houve porfia.

Porfiar, v. n. Contender de palavras. Teimar.

Pórfido, s. m. p. br. Eſpecie de marmore de várias côres, e de todos o mais duro.

Porfioſo, adj. Amigo de porfiar. Continuado, aturado.

Póro, s. m. (com o primeiro *ó* aberto) Buraquinho, de que eſtá crivada a pelle dos corpos, por onde elles tranſpiraõ.

Pororoca, f. f. V. Macaréo.

Poroſo, adj. Qualidade de poroſo, que tem póros.

Porpoem, f. m. V. Perponte.

Porque, adv. Pela qual razaõ, pela qual cauſa? Por quanto, para que. Por qual cauſa? *perguntando.*

Porqueiro, f. m. Porcariço.

Porqueriço, f. m. Melhor Porcariço.

Porquete, f. m. Páo que fórma huma cruz por baixo da ponta do Cadaſte.

Porquidade, f. f. Porcaria.

Porquinha, f. f. dim. de Porca, *Porquinho de S. Antaõ*, Herva.

Porra, f. f. Antigamente era huma clava, ou páo curto com cabeça, ou couſa ſemelhante, com que ſe brigava, e hoje chamaõ *cachamorra*. Hoje he palavra obſcena, e ſignifica o membro viril.

Porraceo, adj. Côr de alhos porros.

*Porrada, f. f. *Antigamente*, pancada de cachamorra. *Com poucas porradas*, (fr. antiga) Com pouco cuſto. *De porrada* (fr. antiga) de pancada, de hum golpe.

Porral, f. m. Terra de alhos pórros.

Porraõ, f. m. Vaſo comprido de barro com bojo em baixo.

*Porrazo, f. m. V. Porrada.

Porreta, f. m. (T. baixo.) Que naõ tem preſtimo.

Porretada, f. f. Pancada de porrete.

Porretas, f. f. plur. As folhas do alho pórro.

Porrete, f. f. Páo curto, e groſſo.

Pórro, f. m. Alho ſylveſtre. *Na Cirurgia*, Carne calloſa, que ſe cria no lugar da fractura, &c.

Porſelana, por Porcelana.

Porſeve, f. f. V. Perſeve.

Porſovejo, V. Perſovejo.

Porta, f. f. Peça de madeira, ou de ferro, que ſe volve ſobre gonzos para fechar, ou abrir a entrada á caſa, da quinta, &c. A abertura, que dá entrada. Qualquer lugar, que dá entrada, e ſahida. *A Porta*, A Corte Ottomana. *Tomar as portas*, Naõ deixar entrar. *Fig.* Atalhar os paſſos. Embaraçar.

Porta, adj. Epitheto da veia, *que naſce* da cavidade do figado.

Portaclavina, f. f. Peça de couro, onde o cavalleiro leva ſuſpenſa a clavina.

Portacollo, f. m. Livro, em *que* o Letrado, que recebeo os autos, aſſigna. Livro de notas de Tabelliaõ. Paſta para papeis.

Portacravina, V. Portaclavina.

Portada, f. f. Porta grande com ornato. *Portada de cortinas*, ſaõ duas cortinas, e huma *ſanefa para* ornar huma porta.

Portado, V. Portal. adj. part. de Portar.

Portador, -ora, m. f. Que leva, ou traz alguma couſa. O que vai, ou manda cobrar a letra da cambio, ou por ella ſer paſſada á ſua ordem, ou por lhe ter ſido endoſſada.

Portafraſco, f. m. Correa, onde ſe leva pendurado o polvorinho.

Portageiro, f. m. O que cobra *a portagem.*

Portagem, f. f. Tributo, que ſe paga por cargas de couſas miudas, que entraõ nas cidades, e paſſaõ pelas pontes, e rios. O lugar, onde ſe cobra eſte tributo.

Portal, f. m. O frontiſpicio do edificio, onde eſtá a porta.

Portalapis, f. m. Caixa do lapis. Peça de compaſſo, onda ſe apert o lapis para riſcar.

Portaló, f. m. A parte do navio, por onde ſe ſobe, e deſce, e ſe recebe a carga.

Portamachado, ſ. m. Soldado, que leva hum machado, para abrir caminho por matos, &c.

Portaõ, ſ. m. - ões no plur. Porta grande de quinta.

Portanovas, m. f. Novelleiro, que traz novas.

Portapaz, ſ. f. A peça, que tem a imagem de huma cruz, e ſe dá a beijar na Miſſa em certos Conventos.

Portar, v. n. V. Aportar.

Portar-ſe, v. reſl. Proceder, haver-ſe.

Portaria, ſ. f. Porta do Convento. Letras de deſpachos, ordens, &c. que daõ os Governadores, Miniſtros, &c.

Portatil, adj. Que ſe póde levar, e transportar. Que he facil de levar.

Porte, ſ. m. O meſmo que Carreto. Capacidade de huma embarcaçaõ. Maneira de proceder. Importancia, conſideraçaõ.

Porteiro, ſ. m. Que eſtá á porta para fallar a quem vem. Que fecha, e abre a porta. Pregoeiro dos leilões. Epitheto de hum muſculo.

Portella, ſ. f. Portal.

Portento, ſ. m. Tudo o que he raro, ſingular, maravilhoſo.

Portentoſo, adj. De portento.

Portico, ſ. m. Entrada com alpendre de hum edificio nobre.

Portinhola, ſ. f. Porta pequena do coche, &c. A que fecha as canhoneiras das náos. A tampa da arca.

Porto, ſ. m. Lugar, onde ancoraõ os navios, e ſe abrigaõ dos temporaes. Paſſo, entrada para algum monte. Fig. Azilo, refugio. *Tomar*, ou *tapar as portas*, Atalhar os meios, os expedientes.

Portuchar, v. a. Encolher a véla do navio mettendo-a nos rizes.

Portuchas, ſ. f. plur. Rizes.

Portuchos, ſ. m. plur. Os furos da fieira de tirar fio de ouro, &c.

Portuguez, ſ. m. No tempo do Senhor Rei D. Manoel era o nome de huma moeda de prata, que valia hum cruzado, e de outra de ouro de vinte e quatro quilates, que primeiro valia quatro mil réis, e depois dobrado.

Portuoſo, adj. Em que ha porto.

Porvir. Palavra compoſta, que ſignifica o futuro.

Pós, prep. (com ó fechado) derivada do Latim *poſt*. Depois. Tambem ſe diz *após*.

*Poſar, v. n. por Entrar.

Póſca, ſ. f. Bebida de vinagre com açucar deſtemperado com agua. Tambem ſe diz Poſca aquoſa.

Poſiçaõ, ſ. f. - ões no plur. Situaçaõ, diſpoſiçaõ. Poſtura. Theſe.

Poſilga, ſ. f. Cerrado, onde ſe recolhem porcos. Fig. Caſa muito ſuja.

Poſitivamente, adv. Expreſſamente. Na realidade.

Poſitivo, adj. Effectivo, que exiſte, certo. *Entre os Grammaticos* diz-ſe do Adjectivo, que ſignifica ſimplesmente a qualidade da couſa.

Poſpaſto, ſ. m. V. Sobremeza.

Poſpelo, Palavra compoſta, que ſignifica contra o pelo. Fig. Ao revez.

Poſperna, ſ. f. A parte da perna da beſta deſde a curva até o quadril.

Poſpor, v. a. - puz, - poſto. Pôr depois. Fig. Avaliar em menos. V. irreg. Conjuga-ſe como o ſimples, *Pôr*.

Poſpoſitivo, adj. Que ſe póe depois.

Poſpoſto, part. irreg. de Poſpôr.

Póſinho, ſ. m. dim. de Pó.

*Poſquetes, V. Enoras.

Poſſança, ſ. f. Poder, força.

Poſſante, adj. Capaz de ſoportar pezo, ou trabalho. Poderoſo, forte. Rico, de grandes cabedaes.

Poſſe, ſ. f. Acçaõ de occupar. *Poſſes*, Faculdades, cabedaes.

Poſſeſſaõ, ſ. f. - ões no plur. Poſſe. No plur. Bens de raiz.

Poſſeſſivamente, adv. Como poſſeſſivo.

Poſſeſſivo, adj. Que indica poſſe.

Poſſeſſo, adj. O endemoninhado, a quem o demonio aſſiſte interiormente.

Poſſeſſor, ſ. m. por Poſſuidor.

Poſſibilidade, ſ. f. Qualidade de poſſivel. *Poſſibilidades* tomaõ muitos por *haveres*, *cabedaes*.

Poſſilga, ſ. f. V. Poſilga.

Poſſivel, adj. Que póde ſer. Que ſe póde fazer. Que naõ excede ás forças.

Poſſuidor, -ora, m. f. Que poſſue.

Poſſuir, v. a. Ter, ou eſtar de poſſe. Occupar.

Póſta, ſ. f. (com *ó* aberto.) Porçaõ de peixe, ou de carne. Lugar onde eſtaõ beſtas de muda para correios, &c. Homens, ſeges, &c. que levaõ depreſſa aviſos, cartas, &c.

Poſte, ſ. m. Páo fincado a prumo. Columna da portada de hum palacio, &c.

Poſtejar, v. a. Dividir em póſtas.

Poſtema, V. Apoſtema.

Poſtemaõ, ſ. m. - ões no plur., e

Poſtemeiro, ſ. m. Navalha de abrir poſtemas, *uſado entre alveitares*.

Poſtergar, v. a. - gusi. Deitar para traz das coſtas. Fig. Deſprezar, fazer pouco caſo.

Poſteridade, ſ. f. Deſcendentes, vindouros. O tempo por vir.

Poſterior, adj. Que vem, ou eſtá depois. Que fica atraz. *Os poſteriores*, Os vindouros, a poſteridade.

Poſthumaria, ſ. f. O tempo depois da morte. O que ha de ſucceder depois da morte. O que ha de durar depoiſ della.

Poſthumo, adj. Que naſceo depois da morte do pai. Fig. Dado á luz depois da morte do author.

Poſtiço, adj. Que naõ he natural. Que ſe ajuntou. Que ſe póz por *arte*. *Poſtiças*, (como ſubſt.) *Entre Naõticos*, Obras accreſcentadas ao corpo da embarcaçaõ.

Poſtigo, ſ. m. Abertura feita na porta. Porta, ou janella pequena. Entrada eſtreita.

Poſtiguinho, ſ. m. Poſtigo pequeno.

Poſtilhaõ, ſ. m. - ões no plur. O que leva cartas, noticias, &c. com preſa.

Poſtilla, ſ. f. Explicaçaõ de doutrina, que o Meſtre dicta. Additamento ao texto, á eſcritura.

Poſtillar, v. n. V. Apoſtillar.

Poſtliminio, ſ. m. *No Direito Romano*, acçaõ de ſer reputado, como ſe naõ perdêra o eſtado civil: o cidadaõ que eſtivera cativo, e era reſtituido aos ſeus direitos.

Poſto, ſ. m. Lugar, *em que ſe póe*, ou deve eſtar o ſoldado, ou official nas praças, &c. Sitio, terreno. Predicamento, cargo, officio militar.

Poſtreiro, adj. Derradeiro, ultimo.

Poſtres, ſ. m. V. Sobremeza.

*Poſtrimeiro, adj. por Derradeiro.

Poſtulado, adj. part. de Poſtular. *Poſtulado*, (como ſubſt.) o que o arguente pede que ſe lhe conceda, como poſſivel.

Poſtulancia, ſ. f. Exigencia.

Poſtular, v. a. Pedir alguem para Cura, Reitor, &c.

Poſtumaria, por Poſthumaria.

Poſtura, ſ. f. O geito, em que ſe póe o corpo. O trabalho dos dedos da maõ eſquerda nos traſtes do inſtrumento de cordas. Decreto do Senado da Camera. Ajuſte de qualquer contrato. As côres de que uzaõ as mulheres no roſto. Acçaõ de pôr e diſpôr plantas, &c.

Poſtureiro, ſ. m. Que vende arrebiques,

côres de que uſaõ as mulheres.

Pota, ſ. f. Officio de ſacador, ou Recebedor, *na Aſia.*

Potagem, ſ. f. Bebida. Molho de guizados.

Potavel, adj. Que ſe póde beber. Reduzido a liquido.

Pote, ſ. m. Vaſilha de barro. Medida de ſeis canadas.

Poté, ſ. m., ou melhor

Potéa, ſ. f. p. l. (com *é* aberto) Pó de eſtanho calcinado para limpar vidros.

Potecar, ſ. m. *Na Aſia*, Sacador, ou recebedor da Aldea.

Poterio, ſ. m. Herva, que em Latim chamaõ *Polium cematum.*

Potencia, ſ. f. Cauſa motriz. Faculdade da alma. Poder, authoridade, virtude. Faculdade de gerar. *Potencias*, Eſtados, Soberanos.

Potencial, adj. Que naõ he actual. Que póde exiſtir, mas naõ existe. *Cauterio potencial* ſe diz de todo o cauterio, que naõ he o fogo.

Potentado, ſ. m. Principe com poder abſoluto.

Potente, adj. Poderoſo. Sup. - iſſimo.

Potentea, adj. f. p. l. *No Brazaõ*, epitheto da cruz, que tem a haſte mais comprida que os braços. *Tambem ſe diz* Potente.

Potentemente, adj. Com força, com vigor.

Poteſtade, ſ. f. Poder, força. Supremo Magiſtrado em algumas Republicas. *Poteſtades.* A ſexta jerarchia dos Anjos. Qualidade no Foro civil, de que fazem menção alguns Foraes antigos.

*Poto, ſ. m. por Bebida.

Potó, ſ. m. ult. l. *Na Aſia Portugueza*, Conhecimento de venda, ou arrendamento, que o Eſcrivaõ paſſa.

Potra, ſ. f. f. V. Hernia.

Potraõ, ſ. m. - ões no plur. V. Poltraõ.

Potro, ſ. m. Cavallo novo, que naõ eſtá ainda bem enſinado. Cavalete para atormentar.

Potroſo, adj. Que tem hernia.

Poucachinho, adj. Muito pouco.

Pouco, adj. Em pequena quantidade.

Poucochinho, adj. Melhor que Poucachinho.

Povo, ſ. m. Moradores de huma Cidade, &c. Naçaõ. Fig. O que tem os coſtumes, e credulidade do povo. *Povo miudo*, Plebe.

Povoaçaõ, ſ. f. - ões no plur. Lugar povoado. O povo que o habita.

Povoador, - ora, m. f. Que povoa. Morador de alguma Povoaçaõ eſtabelecido nella.

Povoar, v. a. Fazer com que ſe eſtabeleça alguma povoaçaõ em terra deſerta. Eſtabelecer-ſe em povoaçaõ.

Poupa, ſ. f. Ave. Topete das aves. Topete das mulheres.

Poupador, - ora, m. f. Que poupa.

Poupaõ, ſ. m. - ões no plur. Grande poupador.

Poupar, v. a. Gaſtar com moderaçaõ. Naõ eſperdiçar. Guardar do que ſobra. *Poupar o inimigo*, Naõ lhe fazer todo o mal. *Poupar a alguem*, Tratallo de ſorte, que naõ deſmereça a ſua amiſade, o ſeu favor, &c. *Poupar o criado*, Dar-lhe pouco trabalho, naõ o canſar muito. *Poupar trabalhos*, Evitallos.

Pouquidade, ſ. f. Porçaõ pequena. Couſa de pouco valor, &c. Pequenheza de animo.

Pouquiſſimo, adj. ſup. de Pouco.

Pourſuivans, V. Paſſavantes.

Pouſada, ſ. f. Caſa, ou lugar onde pouſa o caminhante. Fig. Morada, domicilio. Sitio, onde a gallinha

põe os ovos. *Na Beira* cinco, ou seis feixes de páos atados. *Corraçaõ de pousada*, que naõ tem paixões.

Pousadeiro, f. m. As nadegas.

Pousado, part. de Pousar. Vagaroso. Feito com descanço, com pausa.

Pousafolles, m. f. Vagaroso, passeiro.

Pousalousa, f. f. V. Borboleta.

Pousante, part. a. de Pousar. *Usado no Brazaõ.*

Pousar, v. a. Passar a noite em algum lugar. Demorar-se por hum pouco em algum lugar. Parar para descansar. *Pousar o animal*, Deitar-se a seu geito.

Pousio, f. m. p. l. Terra, que naõ foi semeada.

Pouso, f. m. Lugar, onde se pousa, ou pára. Pedra do meio do moinho, sobre que anda a galga. Ancoradouro. Estada do navio no pouso.

Pouta, f. f. Pedra, que os barqueiros deitaõ ao mar com huma corda para segurar os barcos, onde a fateixa naõ prende.

Poutar, v. a. Segurar com pouta o barco.

Poya, f. f. Paõ grande, e chato. Excremento.

Poyal, f. m. Assento de pedra no lumiar da porta da rua.

Poyo, V. Poyal.

Pozio, f. m. Melhor Pousio.

Praça, f. f. Lugar espaçoso, e descoberto nas cidades, &c. Lugar fortificado de muros, &c. O lugar onde se ajuntaõ diariamente os Negociantes. Posto, ministerio, *entre militares* Soldo. Fig. A corporaçaõ dos Negociantes.

Praderia, f. f. Terra de muitos prados.

Prado, f. m. Campo de herva para pastos.

Pradoso, adj. Onde ha prados.

Praga, f. f. Imprecaçaõ de males. Calamidade, que causa grande estrago. Dito do maldizente.

Pragana, f. f. A aresta aguda da espiga do trigo, &c.

Pragmatica, f. f. Lei contra algum abuzo geral.

Praguejador, - ora, m. f. *Que* pragueja.

Praguejamento, f. m. Acçaõ de praguejar.

Praguejar, v. a. Imprecar males contra alguem. v. n. Dizer *mal de* alguem.

Praguentamente, adv. Praguejando, maledicamente.

Praguento, adj. Que roga pragas, *maldizente.*

Praia, f. m. A porçaõ de terra que o mar cobre nas enchentes, e vazantes. A porçaõ *de terra junto* ao mar. O mar proximo á terra.

Praina, e outros, V. Plaina.

Prainadeira, f. f. Insecto.

Prancha, f. f. Taboa grossa, e forte. Chapa larga de metal. Ferro de engommar. *Dar de prancha*, se diz quando se dá com hum instrumento afiado, naõ com o corte, nem com a cota delle, mas de chapa.

Pranchada, f. f. Pancada de prancha com a espada. Peça, que cobre o ouvido do canhaõ.

Pranchaõ, f. m. - ões no plur. Prancha grande.

Prancheta, f. f. Compressa de fios para curar feridas. Chapa de chumbo, que se põe sobre alguma ferida. *Na Mathematica*, instrumento de medir distancias.

*Praõ, por Plano.

Pranta, por Planta.

Pranteadeira, f. f. A que acompanha os enterros pranteando, pranteadora.

Pranteador, - ora, m. f. O que prantêa.
Prantear, v. a. Chorar gemendo, dando gritos, &c.
Pranto, ſ. m. Acção de chorar com gemidos, gritos, &c.
Praſia, ſ. f. Pedra fina, que alguns chamaõ mãi da eſmeralda.
*Praſmar, v. a. Reprehender de algum vicio.
Praſme, ſ. m. Approvação, conſentimento.
*Praſmo, ſ. m. Reprehenſaõ.
Praſo, ſ. m. Melhor Prazo.
Prata, ſ. f. Metal fino, e branco. *Voz de prata*, Voz ſonora.
Pratear, v. a. Cobrir com folha de prata. Fig. Encobrir o defeito.
Prateiro, ſ. m. Ourives, que faz obras de prata.
Prateleira, ſ. f. Peça de madeira, onde ſe põem pratos, e uſtenſilios.
Prateleiro, ſ. m. V. Prateleira.
Pratica, ſ. f. Converſação familiar. Praxe, exercicio. Uſo. Exhortação, falla.
Praticador, - ora, m. f. Que pratica. Converſador.
Praticamente, adv. Na pratica.
Praticante, part. a. de Praticar.
Praticar, v. a. - quei. Converſar ſobre alguma materia. Obrar, fazer. Pôr em praxe. Uſar.
Pratico, adj. Verſado, experimentado. Que occorre na praxe. Que ſe pratica.
Prato, ſ. m. Vaſo, em que ſe põem as viandas na meza. Fig. Vianda, guizado. Comida. Suſtento. Peça de madeira, de que uſaõ os bombeiros.
Pravidade, ſ. f. Maldade de coſtumes, de animo, &c.
Praxe, ſ. f. Execução, applicação da theorica.
Praya, ſ. f. V. Praia.
Prazemo, ſ. m. V. Praſme.
Praſentear, v. a. Fazer por agradar.
Prazenteiramente, adv. Alegremente, feſtivalmente.
Prazenteiro, adj. Feſtival, alegre, amigo de folias.
*Prazenteo, ſ. m. por Liſonja.
Prazer, ſ. m. Goſto, alegria, contentamento. Feſta, regozijo, divertimento de eſpectaculos.
Prazer, v. n. Agradar. V. irreg. e ſó ſe uſa nas terceiras peſſoas nos tempos ſeguintes. Indicativo *Pref.* Praz. *Pret. perf.* Prouve. *Mais que perf.* Prouvera. *Conjunctivo. Pref.* Praza. *Imperf.* Prouveria. *Perf.* Prouveſſe. *Mais que perf.* Prouvera. *Futuro.* Prouver.
Prazo, ſ. m. Propriedade de raiz, cujo ſenhorio util ſe concede a outrem, com certa penſaõ annualmente. Eſpaço de tempo em que ha de acabar, ou dentro do qual ſe ha de fazer alguma couſa.
Pré, ſ. m. (com *é* aberto) Soldo, e mantimento dos ſoldados.
Prea, por Preza.
Preá, ſ. m. Animal do Braſil.
Preallegado, adj. Citado antes.
Preamar, ſ. f. Maré cheia.
Preambular, v. a. Fazer preambulo.
Preambulo, ſ. m. Exordio, ou principio. Diſcurſo preliminar.
Prear, v. a. Aprezar.
Prebenda, ſ. f. O direito de gozar do que ſe recebe em remuneração dos Officios Divinos.
Prebendado, ſ. m. Que tem prebenda.
Prebendaria, ſ. f. Officio de Prebendeiro.
Prebendeiro, ſ. m. O que arremata rendas eccleſiaſticas.
Preboſte, ſ. m. O executor de alta juſ-

tiça, entre os militares. *Antigamente* era o official, que andava buſcando os deſertores, e fazia executar nelles as leis militares.

*Precaçaõ, ſ. f. Colheita, acquiſiçaõ.

*Precalçar, v. a. Lucrar.

Precalço, ſ. m. Emolumento, gage.

Precariamente, adv. De hum modo precario.

Precario, adj. Que naõ he noſſo. De que gozamos por mercê, e ſe nos póde tirar.

Precatadamente, adv. Por cautela.

Precatado, adj. Acautelado, prevenido. Part. de

Precatar, v. a. Diſpôr alguem para o que ha de vir. Obviar anticipadamente.

Precatar-ſe, v. refl. Acautelar-ſe, diſpor-ſe para o que ha de ſucceder.

Precato, ſ. m. V. Precauçaõ.

Precatorio, adj. Pelo qual hum Juiz pede a outro que cumpra a ſua ſentença, mandado, &c.

Precauçaõ, ſ. f. - ões no plur. Cautela para obviar inconveniente, &c.

Precaver, v. a. Obviar.

Precautelar, v. a. Acautelar, obviar.

Precautorio, adj. Preſervativo.

Precedencia, ſ. f. Antecedencia. Acçaõ, e direito de preceder.

Precedente, part. a. de

Preceder, v. a. Ir diante. Fig. Avantajar-ſe. Prevalecer.

Preceitivo, adj. V. Preceptivo.

Preceito, ſ. m. Ordem, mandado. Regra de qualquer arte.

Preceitor, V. Preceptor.

Preceituar, v. a. Dar preceito, regra doutrinal.

Preceptivo, adj. Que contém preceitos.

Preceptor, ſ. m. Meſtre, aio.

Preceptoria, adj., e

Preceptorial, adj. Do Magiſtral, das Sés, e Univerſidades.

Preces, ſ. f. plur. Supplicas a Deos. Reſponſorios breves do Breviario.

Preciado, adj. V. Prezado.

Precinta, ſ. f. Atadura de cingir.

Precintar, v. a. Tornar a atar com precinta.

Precinto, ſ. m. Circuito, recinto.

Precioſamente, adv. Com riqueza, com cuſto.

Precioſidade, ſ. f. Qualidade de precioſo. Couſa preciosa.

Precioſo, adj. De cuſto, de valor.

Precipicio, ſ. m. Deſpenhadeiro. Fig. Decadencia. Perigo de grande ruina.

Precipitaçaõ, ſ. f. - ões no plur. Acçaõ de precipitar. Fig. Grande preſſa. Falta de conſideraçaõ.

Precipitado, part. de *Precipitar*. Falto de conſideraçaõ. *Accelerado, arrebatado. Na Chimica*, diz-ſe de qualquer materia, que combinada com outra, e diſſolvida, aſſenta no fundo do vaſo.

Precipitante, part. a. de

Precipitar, v. a. Deſpenhar. *Na Chimica*, Fazer deſunir o que eſtava combinado com outro. Fazer obrar inconſideradamente.

Precipitar-ſe, v. refl. Deſpenhar-ſe. Fig. Buſcar a ſua perdiçaõ. Obrar ſem conſideraçaõ. Arrebatar-ſe.

Precipite, adj. Que corre arrebatadamente. Accelerado.

Precipitoſo, adj. Onde ha precipicios. Sujeito a precipicios. Que ſe deixa arraſtrar a precipicios. Feito ſem conſideraçaõ.

Precipuo, ſ. m. *No Juriſprudencia* diz-ſe dos bens que o herdeiro naõ he obrigado a trazer á collaçaõ.

Preciſamente, adv. De neceſſidade. Exactamente.

Preciſaõ, ſ. f. - ões no plur. Neceſſidade, conſtrangimento que ſe ſoffre. Conciſaõ. *Na Logica*, Operaçaõ do entendimento pela qual ſe conſidera huma couſa de per ſi ſem attençaõ ás outras, com que tem relaçaõ.

Preciſar, v. a. Pôr na neceſſidade de fazer huma couſa. v. n. Ter neceſſidade, carecer.

Preciſo, adj. Neceſſario. Forçoſo. Limitado, determinado. Que naõ admitte demora. Que naõ admitte interpretaçaõ. Abſtracto. *O preciſo*, O eſſencial, *fallando de Hiſtoria*, &c.

Preclaro, adj. Muito illuſtre, bello.

Preço, ſ. m. O que ſe dá pela couſa, que ſe compra. Fig. O que ſe dá em compenſaçaõ. Premio. Eſtimaçaõ, credito, valor. Apreço. *Haver máo preço*, Commetter adulterio. *Pôr preço*, Avaliar.

Precognito, adj. Conhecido d'antes.

Preconiſaçaõ, ſ. f. - ões no plur. Acçaõ de preconiſar.

Preconiſador, ſ. m. Que preconiſa.

Preconiſar, v. a. *Na Curia Romana*, Propôr o Cardeal Protector em Conſiſtorio algum ſujeito para Biſpo. Fig. Publicar. Apregoar louvando.

Precurſor, - ora, m. f. O que vem adiante dar noticia.

Predeceſſor, - ora, m. f. Anteceſſor.

Predeſtinaçaõ, ſ. f. - ões no plur. Determinaçaõ anticipada.

Predefinir, v. a. Determinar antes.

Predeſtinaçaõ, ſ. f. - ões no plur. Eleiçaõ, ou determinaçaõ anticipada.

Predeſtinar, v. a. Eleger, ou determinar antes.

Predeſtinianiſta, m. f. Herege, que naõ ſegue a doutrina da Igreja ſobre a Predeſtinaçaõ.

Predial, adj. De predio.

Predica, ſ. f. Arte, e exercicio de prégar.

Predicado, ſ. m. Attributo de huma couſa. A palavra, que ſignifica eſſe attributo em qualquer propoſiçaõ. Prenda, parte.

Predicador, ſ. m. *Entre os Proteſtantes*, Paſtor, Cura.

Predicamento, ſ. m. Noçaõ da Claſſe a que ſe reduzem varios generos, eſpecies, ou individuos. Graduaçaõ moral, ou politica.

Predicante, ſ. m. O meſmo que Predicador.

Predicativo, adj. De predica, ou concernente á predica.

Predicçaõ, ſ. f. - ões no plur. Acçaõ de predizer. O que ſe prediz.

Predio, ſ. m. Bens de raiz. *Predio urbano*, O que ſe poſſue na Cidade. *Predio ruſtico*, o que ſe poſſue no campo.

Predizer, v. a. - diſſe, - dicto. Dizer antes. Profetizar. *V. irreg. Conjuga-ſe como o ſimples* Dizer.

Predominante, part. a. de

Predominar, v. a., e n. Prevalecer, ter maior poder. Vencer.

Predominio, ſ. m. Maior poder.

Preeleger, v. a. no part. - ído, ou - eleito. Eleger antes. *Conjuga-ſe como o ſimples* Eleger.

Preeleiçaõ, ſ. f. - ões no plur. Eleiçaõ anticipada.

Preeleito, part. irreg. de Preeleger.

Preeminencia, ſ. f. Qualidade de preeminente.

Preeminente, adj. Que eſtá muito eminente.

Preencher, v. a. Encher antes, ſatisfazer.

Preexcellencia, ſ. f. Qualidade de preexcellente.

Preexcellente, adj. Que he muito excellente.

Preexiſtencia, ſ. f. Qualidade de Preexiſtente.

Preexiſtente, part. a. de .
Preexiſtir, v. n. Exiſtir primeiro.
Prefaçaõ, ſ. f. Prologo, preambulo.
Prefacio, ſ. f. V. Prefaçaõ. *Na Miſſa*, he o que precede immediatamente ao Canon.
Prefazer, V. Perfazer.
Prefecto, por Perfeito.
Prefectura, ſ. f. O Officio de Prefeito.
Prefeito, ſ. m. *Entre os Romanos*, Governador. Hoje he o titulo do Prelado de algumas Communidades.
Prefeitoria, ſ. f. V. Prefectura.
Preferencia, ſ. f. Acçaõ de preferir. Primazia.
Preferir, v. a. Antepôr, eſtimar mais. v. n. Ter a primazia.
Prefigurador, - ora, m. f. Que prefigura.
Prefigurar, v. a. Repreſentar antecipadamente a figura de alguma couſa.
Prefixo, adj. Limitádo antes.
Prega, ſ. f. Dobra, ruga no veſtido.
Pregaçaõ, ſ. f. - ões no plur. Sermaõ.
Pregadiço, adj. Que ſe ſegura com prégos.
*Pregadoiro, ſ. m. Pulpito.
Prégador, ſ. m. (com *é* aberto) O que annuncia a palavra de Deos, o que prega.
Pregadura, ſ. f. (com *è* fechado.) Acçaõ de pregar. Os prégos, com que ſe ſegura, ou adorna alguma couſa.
Pregaõ, ſ. m. - ões no plur. Avizo, que dá o pregoeiro.
Prégar, v. a. - guei. (com *é* aberto) Annunciar a palavra de Deos. Fig. Inculcar, ſuggerir conſelho, &c. Pregoar.
Prègar, v. a. - guei. (com *è* fechado) Segurar com prégos. Fixar, fitar. Fig. Dar com força.
Pregaria, ſ. f. Grande número de prégos. V. Pregadura. *Pregarias*, antigamente, *preces*, *Supplicas*.
Preguinho, ſ. m. dimin. de
Prégo, ſ. m. (com *é* aberto) Peça de ferro, ou de outro metal, comprida, pontaguda em hum extremo, e com huma chapeleta no outro, com que ſe ſegura alguma couſa, fincando-o nella. Furunculo. Carta fechada, e ſellada, que contém ordens ſecretas. *Prégos*, Cornos do veado de hum anno.
Pregoador, ſ. m. O que pregoa.
Pregoar, v. a. Referir louvando. Annunciar com pregaõ. Publicar.
Pregoar-ſe, v. refl. Inculcar-ſe com *louvor*, dar fama de ſi.
Pregoeiro, - a, m. f. Que pregoa, que publica. Que dá a conhecer.
Preguiça, ſ. f. Aborrecimento do trabalho, falta de diligencia. *Páo groſſo*, a que eſtaõ pegadas as cangalhas da moega da atafona. Corda, com que ſe dirige o corpo, que ſe vai guindando para naõ roçar, &c. Corda, com que ſe ataõ duas eſcadas huma na outra. Animal quadrupede do Braſil, que naõ ſe póde mover.
Preguiceiro, ſ. m. Cama, ou *leito pequeno* de couro, ou de palhinha para dormir a ſéſta, &c.
Preguiçoſamente, adv. Com preguiça.
Preguiçoſo, adj. Que tem preguiça.
*Preitante, adj. Que traz pleito.
*Preitear, V. Preitejar.
*Preitejamento, ſ. m. V. Preito.
*Preitejar, v. n. Fazer pacto, convenção, alliança.
*Preiteſia, ſ. f. V. Preito.
*Preitez, adj. Fiado no contracto. Fig. Oufano. Deſembaraçado.
*Preito, ſ. m. Pacto, capitulaçaõ. Demanda.

Prejudicar, v. a. - quei. Fazer damno.
Prejudicial, adj. Que cauſa damno.
Prejuizo, ſ. m. Damno.
Prelaçaõ, ſ. f. - ões no plur. Preferencia.
Prelado, ſ. m. Superior na Jerarchia Eccleſiaſtica.
Prelaticio, adj. De Prelado. Concernente a Prelado.
Prelazia, ſ. f. Dignidade de Prelado.
Prelibaçaõ, ſ. f. - ões no plur. Acçaõ de prelibar. O que ſe goſta antes.
Prelibar, v. a. Tocar, ou goſtar primeiro.
Preliminar, adj. Que precede. Que ſerve como de entrada.
***Prelio**, ſ. m. Peleja.
Prélo, ſ. m. (com *é* aberto) Imprenſa.
Preludiar, v. n. Fazer preludios.
Preludio, ſ. m. Enſaio. Começo.
***Prema**, ſ. f. por Conſtrangimento.
Prematica, V. Pragmatica.
Prematuro, adj. Que naõ eſtá maduro. Fig. Que ſe anticipa. Fóra, ou antes do tempo opportuno.
Premedeiras, ſ. f. plur. Os páos, que o tecelaõ comprime com os pés, para os levantar, ou abaixar.
Premeditaçaõ, ſ. f. - ões no plur. Acçaõ de premeditar.
Premeditador, - ora, m. f. Que premedita.
Premeditar, v. a. Conſiderar o que ſe ha de obrar. Traçar antes os meios da execuçaõ.
Premiador, - ora, m. f. Amigo de premiar.
Premiar, v. a. Dar premio. Eſte verbo he irreg. no Indicativo, Imp. e Conjunctivo, mudando o *i* em *e*. *No Ind.* na 1. 2. 3. peſſoa do ſing. e na 3. do plur. e em todas as do *Imp. e do Preſ. do Conjunct.*
Preminencia, ſ. f., e
Preminente, adj. V. com *Pree.*

Premio, ſ. m. Paga. Galardaõ, gratificaçaõ. O que ſe tira na Lotaria.
Premiſſas, ſ. f. plur. *No Logica*, propoſições antecedentes á concluſaõ. Fig. Qualquer couſa, de que ſe infere outra. Genero de impoſto antigo.
Premoçaõ, ſ. f. - ões no plur. *No Theologia*, Inſpiraçaõ Divina, que move a obrar.
Premonſtratenſes, ſ. m. plur. Os Conegos regrantes de Santo Agoſtinho.
Prenda, ſ. f. Dadiva em ſignal de amor. Penhor. Dote do eſpirito.
Prendar, v. a. Dar prendas. Premiar.
Prendedor, - ora, m. f. Que prende.
Prender, v. a. no part. - ido, ou preſo. Lançar maõ de alguem, metter em carcere, &c. Atar. Embaraçar o uſo. Tirar a liberdade. v. n. Atear-ſe. Arraigar-ſe.
Prendimento, ſ. m. V. Prizaõ.
Prenhada, adj. f. Prenhe.
Prenhe, adj. f. Pejada, a que traz feto na matriz. Fig. m. f. Cheio.
Prenhez, ſ. f. O eſtado da femea prenhe.
Prenhidaõ, por Prenhez.
Prenoçaõ, ſ. f. - ões no plur. Noçaõ, que facilita a intelligencia de outra.
Prenome, ſ. m. Titulo antes do nome.
Prenſa, ſ. f. Maquina para apertar. Fig. Impreſſaõ.
Prenunciaçaõ, ſ. f. - ões no plur. Predicçaõ.
Prenunciador, - ora, m. f. Que prenuncia.
Prenunciar, v. a. Annunciar o futuro.
Prenuncio, ſ. m. Signal de couſa futura.
Preoccupaçaõ, ſ. f. - ões no plur. Primeira impreſſaõ feita no animo, que naõ deixa julgar, ou examinar livremente as couſas, opiniaõ anticipada.

Preoccupar, v. a. Cauſar preoccupação. Tomar antecipadamente.

Prepao, ſ. m. Páo junto ao maſtro, que tem ſeis furos, atraveſſa as eſcoteiras da gavea, e ſerve para dar volta aos cabos, que vem de cima da véla grande.

Preparação, ſ. f. - ões no plur. Acção de preparar, ou preparar-ſe.

Preparar, v. a. Diſpor o neceſſario para algum fim. Apparelhar.

Preparar-ſe, v. reſl. Diſpôr-ſe. Enſaiar-ſe.

Preparativo, adj. Que prepara. Que dá a diſpoſição prévia.

Preparatorio, adj. Preliminar.

Prepaſſar, v. n. Paſſar por diante de alguem.

Preponderante, part. a. de

Preponderar, v. n. Pezar mais. Fig. Prevalecer. Ter mais preço.

Prepôr, v. a. - puz, - poſto. Pôr antes. Preferir. *V. irreg. Conjuga-ſe como o ſimples* Pôr.

Prepoſição, ſ. f. *Na Grammatica*, particula que ſe põe antes do nome, e ſerve de indicar diverſas relações.

Prepoſito, ſ. m. Titulo do Prelado, que governa em algumas Religiões.

Prepoſitura, ſ. f. A dignidade de Prepoſito.

Prepoſteramente, adv. Ás aveſſas.

Prepoſtero, adj. Contrario á boa ordem, aveſſo.

Prepoſto, part. irreg. de Prepor. *Prepoſto*, ſ. m. no Convento de Santa Cruz de Coimbra era antigamente titulo de hum Religioſo, que ſervia de Sachriſtão mór.

Prepotencia, ſ. f. Predominio, authoridade exceſſiva.

Prepotente, adj. Que tem exceſſiva authoridade, muito poder.

Prepucio, ſ. m. A pelle, que cobre a glande do membro viril.

Prerogativa, ſ. f. Superioridade, vantagem. Privilegio, immunidade.

Preſa, ſ. f. Tomadia. Impreſſão no corpo reſiſtente. Engenho para meter agua nas terras, &c. *Preſas*, Dentes caninos.

Preſagiar, v. a. Conjecturar, antever.

Preſagio, ſ. m. Conjectura. Couſa de que ſe toma agouro. Preſſentimento.

Preſago, adj. p. br. Que preſſente o futuro. Que conjectura.

Preſantificado, ſ. m. *Entre os Gregos*, Miſſa em que o Sacerdote *comunga* o paõ, e o vinho conſagrados antes em outra Miſſa.

Presbyteral, adj. Pertencente a Presbytero.

Presbyterianos, ſ. m. plur. Herejes, que affirmão naõ ſer o Biſpo diferente de qualquer Sacerdote no poder.

Presbyterio, ſ. f. O *lugar*, *onde os* Presbyteros aſſiſtião aos Officios Divinos na capella mór até ás grades della.

Presbytero, ſ. m. O Eccleſiaſtico, que tem a ordem do Sacerdocio. Fig. O anciaõ na Corporação dos Fieis.

Presbytopia, ſ. f. *Na Medicina*, Viſta longa.

Preſciencia, ſ. f. Sciencia do futuro.

Preſcindir, v. a. Separar mentalmente huma couſa de outra. v. n. Naõ tratar de huma couſa, naõ fazer conta com ella.

Preſcito, adj. p. l. Reprobo, condemnado na preſciencia divina.

Preſcrever, v. a. no part. - ipto. Determinar o que ſe ha de fazer. v. n. Paſſar a couſa poſſuida em boa fé ao dominio de quem a poſſue, ſem que o direito ſenhor a poſſa reclamar, em razaõ de ſer paſſado o tempo, dentro do qual a devia re-

clamar. Fig. Naõ exiſtir já, cahir em deſuſo.

Preſcripçaõ, ſ. f. - ões no plur. Perda do direito que alguem tinha a huma couſa, por naõ tella reclamado dentro do tempo aprazado pela Lei. Preceito.

Preſcriptivel, adj. Que admitte preſcripçaõ.

Preſcripto, part. de Preſcrever.

Preſença, ſ. f. Aſſiſtencia peſſoal. Semblante. Talhe do corpo. *Na Medicina*, Abundancia, *fallando do ſangue.*

Preſencial, adj. Peſſoal, em peſſoa. Efficaz.

Preſencialmente, adv. Peſſoalmente.

Preſenciar, v. a. Ver, achar-ſe preſente a alguma couſa. v. irreg. Muda o *e* em *i* nas peſſoas *do Preſ. do Indicat.*, *Conjunct.*, *e no Imper.*

Preſentaçaõ, ſ. f. - ões no plur. Acçaõ de preſentar. Direito de preſentar.

Preſentaneo, adj. Que obra promptamente, efficaz.

Preſentar, v. a. Pôr na preſença. Nomear alguem para algum Beneficio eccleſiaſtico.

Preſente, adj. Que aſſiſte em peſſoa, que eſtá diante. Actual. *Fazer preſente*, Lembrar, repreſentar. *O preſente*, O tempo de agora. *De preſente*, Agora.

Preſente, ſ. m. Dadiva, offerta.

Preſenteár, v. a. Fazer hum preſente a alguem.

Preſenteiro, adj. Amigo de apparecer.

Preſentir, v. a. Conhecer o futuro.

Preſentiſſimo, adj. Muito prompto, muito effectivo.

Preſepe, ſ. m. Eſtrella no peito de Cancer. Eſtrebaria. Viveiro de féras.

Preſepio, ſ. m. Oratorio, que repreſenta o preſepe, onde Chriſto naſceo.

Preſervaçaõ, ſ. f. - ões no plur. Acçaõ de preſervar, ou de preſervar-ſe.

Preſervar, v. a. Guardar, livrar de damno, que póde vir.

Preſervativo, adv. Epitheto do remedio, que ſe toma para tolher o mal.

Preſidencia, ſ. f. Officio de Preſidente.

Preſidente, part. a. de Preſidir.

Preſidiar, v. a. Guarnecer de preſidio.

Preſidio, ſ. m. Gente que guarnece huma praça. Praça preſidiada. Soccorro.

Preſidir, v. n. Ter o primeiro lugar em Junta, &c.

Preſigo, ſ. m. *Na Beira* toda a comida, que naõ he nem paõ, nem vinho.

Preſilha, ſ. f. Cordaõ, com que ſe prende.

Preſo, part. irreg. de Prender.

Préſſa, ſ. f. Ligeireza, celeridade. Fig. Aperto, perigo.

Preſſaõ, ſ. f. - ões no plur. O pezo do corpo grave, que carrega ſobre outro.

Preſſuroſo, adj. Apreſſado.

Preſtaçaõ, ſ. f. - ões no plur. Acçaõ de preſtar.

Preſtadio, adj. Serviçal, que tem muito preſtimo.

Preſtameiro, adj. O que logra preſtimonio.

Preſtamente, adj. Com preſteza.

***Preſtamento**, ſ. m. Preſtimo. Acçaõ de preſtar.

Preſtança, ſ. f. Utilidade officioſa, que ſe dá a outrem.

Preſtante, adj. Excellente. ſuperl.-iſſimo.

Preſtar, v. a. Dar. Empreſtar. v. n. Ter preſtimo. Ser util. Aproveitar. *Naõ preſtar*, Naõ ſer bom.

***Preſte**, por Presbytero.

Preſtemo, ſ. m. V. Preſtimonio.

Preſtes, adj. Prompto. *De preſtes*, Sem penſar, repentinamente. *No plur.* Preſtes *como no ſing.*

Preſtes, ſ. m. Official da Tribuna da

Capella Real, que tem a ſeu cargo deſcobrir o ſitial a El-Rei, &c.

Preſteſmente, adv. Com preſteza.

Preſteza, ſ. f. Velocidade. Preſſa, actividade em executar.

Preſtigio, ſ. m. Illuſaõ, engano artificial, ou diabolico da viſta. Repreſentaçaõ, imaginaçaõ enganoſa.

Preſtimo, ſ. m. Utilidade.

Preſtimonial, adj, e

Preſtimoniario, adj. Da natureza do preſtimonio.

Preſtimonio, ſ. m. Penſaõ tirada para ſempre das rendas de hum beneficio. Capella presbyteral. Redditos applicados para o ſuſtento de hum Sacerdote ſem ſer em titulo de beneficio.

Preſtiſſimo, ſup. de Preſtes.

Preſtito, ſ. m. Prociſſaõ, em que ſahe acompanhado dos Doutores, eſtudantes, &c. o Reitor da Univerſidade para ir aſſiſtir a alguma ſolemnidade, &c.

Preſto, adv. Logo, cedo.

Preſto, adj. Veloz.

Preſumido, part. de Preſumir. Que tem preſumpçaõ.

Preſumidor, - ora, m. f. Que preſume.

Preſumir, v. a. Suppôr, conjecturar. Suſpeitar. v. n. Avaliar-ſe em mais do que he.

Preſumpçaõ, ſ. f. - ões no plur. Acçaõ de preſumir, juizo conjectural. Opiniaõ vantajoſa de ſi proprio. *Fig. de Rhetorica*, pela qual o Orador previne as objecções, que ſe lhe pódem pôr.

Preſumptuoſamente, adv. Com preſumpçaõ.

Preſumptuoſo, adj. V. Preſuuçoſo.

Preſunçoſo, adj. Que ſe tem em conta, ou em maior conta do que naõ he.

Preſunto, ſ. m. Perna de porco ſeca, e curada.

Preſuppor, v. a. - puz, - poſto. Suppôr antes. v. irreg. Conjuga-ſe como o ſimples *Pôr*.

Preſuppoſto, part. de Preſuppor. *Preſuppoſto*, (como ſubſt.) Conjectura. Propoſito. Opiniaõ anticipada.

Pretençaõ, ſ. f. - ões no plur. Acçaõ de pretender.

Pretendente, part. a. de

Pretender, v. a. Fazer *diligencia* para conſeguir. Requerer. Preſumir que tem direito. Requeſtar.

Pretendido, adj. part. de *Pretender*. Que ſe julga que he ſem o ſer, reputado.

Pretenſaõ, por Pretençaõ.

Pretenſo, adj. Pretendido. *Reputado*.

Pretenſor, - ora, m. f. Que pretende. Que cuida ter direito.

Pretentado, adj. V. *Pretextado*.

Pretento, ſ. m. V. *Pretexto*.

Preterir, v. a. Deixar huma couſa, e paſſar a outra. Naõ prover a alguem no poſto, &c. que lhe cabia.

Preterito, adj. Paſſado.

Pretermiſſaõ, ſ. f. - ões no plur. Acçaõ de pretermittir. *Fig. de Rhet.*, quando nomeamos huma couſa, e dizemos que naõ fazemos menção, ou naõ fallamos della.

Pretermittir, v. a. Naõ fazer menção, paſſar em ſilencio.

Preternatural, adj. Que naõ he conforme á ordem da natureza.

Pretete, adj. Hum pouco preto.

Pretexta, ſ. f. Veſtido, que traziaõ os moços Romanos até a idade de deſaſſete annos, e as raparigas até caſar Era branco com orla de purpura.

Pretextar, v. a. Tomar por pretexto.

Pretexto, ſ. m. Motivo apparente para disfarçar alguma couſa.

Pretidaõ, ſ. f. - ões no plur. Negrura

Pretiga, V. Pritiga.

Pretina, por Petrina.

Pretinho, adj. dim. de Preto.

Preto, adj. Negro. (como subſt.) Homem preto. *Real preto de cobre*, moeda antiga; *dez pretos* valião hum real branco. *Eſpecies pretas*, cravo, canella, e pimenta.

Pretolim, adj. Epitheto de hum oleo, que he o meſmo que *Verniz de eſpadeiros*.

Pretor, ſ. m. Magiſtrado Romano.

Pretoria, ſ. f. Dignidade de Pretor.

Pretorio, ſ. m. Lugar, onde o Pretor exercia a ſua juriſdicção, dava audiencia, &c.

Pretura, ſ. f. V. Pretoria.

Prevalecer, v. n. Ter maior força, maior poder, &c.

Prevaricação, ſ. f. - ões no plur. Tranſgreſſão da lei. Conluio para enganar.

Prevaricador, - ora, m. f. Que prevarica.

Prevaricar, v. n. - quei. Não obrar com rectidão, não proceder como cumpre á probidade, conforme a lei, &c. Deixar os bons coſtumes.

Prevedor, - ora, m. f. Que prevê.

Prevenção, ſ. f. - ões no plur. Acção de prevenir. O conhecimento, do que o tomou primeiro de algum caſo, *fallando de algum Juiz*. Preoccupação.

Prevenido, part. de Prevenir. Que ſabe prevenir-ſe.

Preveniente, part. a. de Prevenir. *Graça preveniente* (na Theologia) Que induz a obrar bem.

Prevenir, v. a. Fruſtrar. Atalhar. Dar noticia de couſa por vir. Diſpôr previamente. v. n. Antecipar-ſe.

Prevenir-ſe, v. refl. Diſpôr-ſe.

Preter, v. a. no part. - iſto. Antever, v. irreg. Conjuga-ſe como o ſimples *Ver*.

Preverſo, por Perverſo.

Previdencia, ſ. f. Conhecimento certo do futuro, *attributo de Deos*. Prudencia conjectural ácerca do futuro, *fallando dos homens*.

Previdente, adj. Que tem previdencia.

Preverter, v. a. Alterar a ordem.

Previo, adj. Antecipado, anterior. Preliminar.

Previſão, ſ. f. - ões no plur. V. Previdencia.

Previſto, part. irreg. de Prever. Acautelado, prudente.

Prezador, - ora, m. f. Que preza.

Prezar, v. a. Eſtimar, apreciar.

Prezar-ſe, v. refl. Fazer timbre. Jactar-ſe.

Prezavel, adj. Digno de ſer prezado.

Prezea, ſ. f. Joya de preço.

Priapo, ſ. m. Fabuloſo deos dos jardins.

Priapiſmo, ſ. m. Doença.

Prima, ſ. f. Filha do irmão, ou da irmãa do pai, ou da mãi. Huma das cordas da rabeca, viola, e da cithara. A primeira das horas menores do Officio Divino. *Quarto de prima*, Primeira vigia da noite, *entre Nauticos*. *Lente de prima*, O da maior cadeira de qualquer Faculdade.

Primacia, ſ. f. V. Primazia.

Primacial, adj. Concernente a primazia.

Primado, ſ. m. O primeiro lugar.

Primariamente, adv. Em primeiro lugar. Principalmente.

Primario, adj. Principal.

Primavera, ſ. f. Eſtação do anno, poſterior ao Inverno, e anterior ao Eſtio. Flor. Fig. O anno.

Primaz, ſ. m. Titulo ſuperior a Metropolitano. Que tem o primeiro lugar.

Primazia, ſ. f. Dignidade de Primaz. Prioridade de tempo, ou de lugar. Excellencia, ſuperioridade.

Primeira, ſ. f. Jogo de cartas.

Primeiramente, adv. Em primeiro lugar.

Primeiro, adj. Anterior ao segundo. Fig. Mais eminente. *Primeiro que*, Antes que. *Primeiro de*, Antes de.

Primevo, adj. Da primeira idade.

Primiceria, f. f. A qualidade de Primicerio.

Primicerio, f. m. O mais antigo em qualquer dignidade, &c.

Primichica, adj. *Na Beira*, Epitheto da femea do animal, que pario a primeira vez.

Primicias, f. f. plur. Os primeiros frutos. As primeiras couſas, lucros, &c. A primeira obra de qualquer author.

Primigenio, adj. Primitivo.

Primitivo, adj. Da primeira inſtituição. No ſeu primeiro ſer.

Primo, f. m. Filho do irmaõ, ou irmãa, do pai, ou da mãi.

Primo, adj. Excellente. Obrado com primor. *A' prima noite*, A entrada da noite. *Juizos primos*, Os mais exactos.

Primogenito, adj. Que naſce primeiro.

Primogenitor, V. Progenitor.

Primogenitura, f. f. Qualidade, e direito de Primogenito.

Primor, f. m. Excellencia do que tem a ſuperior graduaçaõ entre as couſas do ſeu genero. O mais delicado em qualquer arte, &c.

Primordio, f. m. Principio, começo.

Primoroſamente, adv. Com primor.

Primoroſo, adj. De primor.

Princeza, f. f. Filha, ou mulher de Principe. Fig. Primeira em graduaçaõ.

Principado, f. m. Dignidade, e Territorio de Principe. *Principados*, a terceira jerarquia dos Anjos.

Principal, adj. Que tem a prioridade de lugar. Da maior graduaçaõ. O mais importante. *Principal*, (como ſubſt.) Prelado ſuperior aos Monſenhores na Igreja Patriarchal de Lisboa. Somma capital.

Principalmente, adv. Sobre tudo.

Principe, f. m. O filho do Rei. Titulo de alguns Soberanos. *Fig.* O primeiro em graduaçaõ, e merecimento. *Principal.*

Principiador, ora, m, f. Que *principia.*

Principiante, part. a. de

Principiar, v. a. Começar.

Principio, f. m. Começo. *Fig.* Elemento, de que os corpos *ſe compõem.* Verdade certa, fundada *na* experiencia. Maxima fundamental. Origem, cauſa.

Prior, f. m. Titulo do Superior *de* alguns conventos. Titulo de alguns Parochos.

Priora, f. f. Superiora de *alguns* Conventos de Religioſas.

Priorado, f. m. Dignidade de *Prior.*

Prioreza, f. f. V. Priora.

Prioridade, f. f. Qualidade de primeiro. Preferencia.

Prioriz, por, Pleuriz.

Prioſtado, f. m. Officio de Prioſte.

Prioſte, f. m. O que recebe as rendas da Igreja.

Priſaõ, f. f. - ões no plur. Carcere. Laço. Corrente. Tudo o que ata, ſuſpende, tolhe, &c. Acçaõ de prender.

Priſco, adj. Antigo.

Priſionar, v. a. V. Aprizionar.

Priſioneiro, adj. Tomado na guerra.

Priſmatiço, adj. Que tem a feiçaõ de hum priſma.

Priſma, f. m. Corpo ſolido na Geometria, que termina em duas bazes iguaes, e parallelas com igual numero de parallelogramos ao des lados das bazes.

Priſtino, adj. p. br. Antigo.

Pritiga, f. f. Vara, que vai do recavem do carro ao cabeçalho.

Privaçaõ, ſ. f. - ões no plur. Acçaõ de privar. Falta do que ſe tinha. A couſa de que alguem he privado.

Privadamente, adv. Em particular. Occultamente.

Privado, part. de Privar. Que naõ he públco. Valido. ſ. f. *Privada*, Latrina.

Privança, ſ. f. Valimento, trato de valido.

Privar, v. a. Tirar alguma couſa a alguem. v. n. Ter valimento. Merecer por privança.

Privativamente, adv. Com excluſaõ.

Privativo, adj. Que he proprio, e ſó pertence a alguem. com excluſaõ de outrem. Que moſtra, ou deſigna privaçaõ, ou falta.

Privilegiar, v. a. Dar privilegio.

Privilegio, ſ. m. Graça particular, prerogativa, iſençaõ concedida pelo Rei.

Pró, adv. (com *ó* aberto) Em favor.

Proa, ſ. f. A parte dianteira da embarcaçaõ. Fig. Intento.

Proar, v. a. Fazer chegar com a proa a embarcaçaõ.

Probabilidade, ſ. f. Qualidade de provavel. Veriſimilhança.

Probidade, ſ. f. Bondade de animo, de coſtumes.

Probo, adj. Moralmente bom.

Problema, ſ. m. Queſtaõ que ſe defende, affirmativa, ou negativamente.

Problematicamente, adv. Por huma, e outra parte.

Problematico, adj. Concernente a problema. Que ſe póde affirmar, ou negar.

Proboſte por Preboſte.

Proceder, v. n. Naſcer, originar-ſe, deſcender. Ir por diante. Continuar. Haver-ſe. Portar-ſe. *O proceder.*, Maneira de portar-ſe, procedimento.

Procedimento, ſ. m. Acçaõ de proceder. Maneira de portar-ſe.

Proceleuſmatico, adj. m. Epitheto de hum pé de verſo, que tem quatro ſyllabas breves, na poeſia Latina.

Procella, ſ. f. Tempeſtade. *Uſado dos Poetas.*

Procelloſo, adj. Tempeſtuoſo.

Proceridade, ſ. f. Altura do corpo.

Procero, adj. p. l. (com *é* aberto) Alto.

Proceſſal, adj. De proceſſo.

Proceſſaõ, ſ. f. - ões no plur. *Na Theologia*, Emanaçaõ de huma peſſoa da outra.

Proceſſar, v. a. Fazer todos os actos judiciaes até á ſentença de hum litigio.

Proceſſionalmente, adv. Em prociſſaõ.

Proceſſionario, ſ. m. Livro, que tem as preces uſadas nas prociſsões.

Proceſſo, ſ. m. Continuaçaõ de couſas, que ſe ſeguem humas das outras. Progreſſo. Serie. Operaçaõ, *na Chimica*, ou o reſultado della.

Procidencia, ſ. f. Sahida violenta, ou deſcida.

Prociſſaõ, ſ. f. - ões no plur. Funçaõ religioſa, em que muitos eccleſiaſticos, e leigos vaõ em duas alas, cantando pſalmos, &c., e acompanhando o Santiſſimo, ou algumas imagens de Santos, &c.

Proclamaçaõ, ſ. f. - ões no plur. Publicaçaõ em alta voz.

Proclamar, v. a. Publicar em alta voz.

Proconſul, ſ. m. Magiſtrado Romano.

Procraſtinar, v. a. Dilatar de dia em dia.

Procreaçaõ, ſ. f. - ões no plur. Acçaõ de procrear.

Procrear, v. a. Gerar.

Procura, ſ. f. Buſca.

Procuraçaõ, ſ. f. - ões no plur. Eſcritura pela qual ſe dá poder a alguem para algum negocio.

Procurador, ſ. m. O que trata negocios alheios em virtude de procuraçaõ. *Procurador de cauſas*, O que

follicita o que he a bem delles, e o faz por officio.

Procuradoria, f. f. Officio de Procurador.

*Procurança, por Procuradoria.

Procurar, v. a. Buſcar, fazer diligencia por achar. Negociar. Adquirir. Exercer o officio de procurador.

Procuratura, f. f. Procuradoria.

Prodigador, f. m. Que gaſta largamente, mais do que he neceſſario.

Prodigalidade, f. f. Qualidade de prodigo.

Prodigalizar, v. a. Gaſtar mais do neceſſario, com largueza.

Prodigamente, adv. Com prodigalidade.

Prodigar, v. a. - guei. V. Prodigalizar.

Prodigio, f. m. Tudo o que he fóra do natural, maravilha.

Prodigioſamente, adv. Maravilhoſamente.

Pródigo, adj. Que deſperdiça o que he ſeu.

Prodigos, f. m. plur. Páos groſſos, e eſpaçados, que fortificaõ o fundo do navio pela parte de dentro.

Proditor, f. m. Traidor.

Proditorio, adj. Aleivoſo.

Prótomo, f. m. p. br. O que vai adiante. Fig. A primeira obra de hum author.

Producçaõ, f. f. - ões no plur. Acçaõ de produzir. A couſa produzida.

Producente, part. a. irreg. de Produzir.

Productivo, adj. Que produz.

Producto, part. irreg. de Produzir. O reſultado da multiplicaçaõ de hum número por outro na Arithmetica.

Productor, - ora, m. f. Que produz.

Produzidor, V. Productor.

Produzir, v. a. no part. - ido, ou - ducto. Dar fructo. *T. Jur.* Apreſentar.

Proejar, v. n. Navegar com certo rumo.

Proemial, adj. De proemio.

Proemiar, v. a. Fazer proemio.

Proemio, f. m. Principio de diſcurſo. Fig. Principio.

Proes, plur. de Prol.

Proeza, f. f. Acçaõ, feito de homem valeroſo. Façanha.

*Profaça, V. Prolfaça.

*Profaçar, v. a. Reprehender de cara a cara.

Profanaçaõ, f. f. - ões no plur. Acçaõ de profanar. O eſtado da couſa profanada.

Profanador, - ora, m. f. Que profana.

Profanar, v. a. Tratar com irreverencia, naõ reſpeitar as couſas ſagradas. Applicallas a uſos profanos. *Fig.* Deshourar.

Profanidade, f. f. Dito, ou acçaõ que profana.

Profano, adj. Que naõ he ſagrado, ou eccleſiaſtico.

Profecia, e outros, V. *com ph.*

Profecticio, adj. *No Foro, Que* provém do pai.

Proferir, v. a. Pronunciar.

Profeſſar, v. a. Exercer huma arte, ou ſciencia. Confeſſar publicamente. Prometter. v. n. Fazer os votos de alguma Ordem Religioſa.

Profeſſo, adj. Que fez profiſſaõ em alguma Ordem Religioſa.

Profeſſor, f. m. Que profeſſa, que enſina.

Proficiente, adj. Que faz progreſſos.

Proficuo, adj. Proveitoſo.

Profiſſaõ, f. f. - ões no plur. Eſtado, modo de vida. Acto ſolemne, pelo qual o Religioſo noviço faz os votos da ſua Religiaõ. Declaraçaõ.

Prófitente, adj. Que profeſſa alguma Religiaõ, ou Seita.

Profligar, v. a. - guei. Desbaratar na guerra.

Profugo, adj. Fugitivo.

Profundamente, adv. Bem dentro. Bem para baixo.

Profundar, v. a. Fazer mais fundo. Meter muito para dentro.

Profundeza, ſ. f., e
Profundidade, ſ. f. Altura deſde a ſuperficie até o fundo.
Profundo, adj. Que tem muita altura da ſuperficie até o fundo. Que naõ eſtá á ſuperficie. De difficil comprehenſaõ. Muito attento. Muito grande. Fig. *O profundo*, o inferno.
Profuſaõ, ſ. f. - ões no plur. Superfluidade, exorbitancia em gaſtar.
Profuſo, adj. Muito copioſo. Que gaſta com profuſaõ.
Progenie, ſ. f. Geraçaõ, deſcendencia.
Progenitor, - ora, m. f. Aſcendente.
Progne, f. f. Mulher de Tereu, que ſe transformou em andorinha, como finge a fabula. Fig. Andorinha, *entre os Poetas*.
Programma, ſ. m. Primeira inſcripçaõ.
Progreſſaõ, ſ. f. *Na Arithmetica*. A ſemelhança de razaõ entre as grandezas de huma ſérie. Continuaçaõ.
Progreſſivamente, adv. Com progreſſaõ.
Progreſſivo, adj. Que continua, que ſe adianta gradualmente.
Progreſſo, ſ. m. Adiantamento.
Progymnaſma, ſ. m. Compoſiçaõ para exercicio, e enſaio nas eſcolas.
Prohibiçaõ, ſ. f. - ões no plur. Acçaõ de prohibir. Lei, ordem, &c. que prohibe.
Prohibir, v. a. Vedar, mandar que naõ ſe faça, diga, &c. *Na Medicina*, Preſervar.
Prohibitivo, adj. Que prohibe. *Na Medicina*, Que preſerva.
Prohibitorio, adj. Que prohibe.
Projecçaõ, ſ. f. - ões no plur. *Na Chymica*, Operaçaõ, que conſiſte em deitar a materia, que ſe ha de calcinar ás colheres no cadinho. *Na Geographia*, Delineaçaõ dos mappas, ſegundo a ſituaçaõ dos circulos parallelos, e meridianos. Acçaõ de lançar ao ar.

Projectar, v. a. Formar hum projecto, idear.
Projectil, adj. Que ſe atira ao ar.
Projectiſta, adj. Que fórma projectos.
Projecto, ſ. m. Deſignio, o que ſe tem ideado no entendimento para pôr em execuçaõ. O eſcrito, em que ſe declara o que ſe tem projectado.
Proiz, ſ. m., ou f. Corda, com que ſe amarra as embarcações em terra.
Prol, ſ. m. Proes no plur. Proveito, lucro. *Dar os proes*, dar os parabens, (fraſe antiga).
Prolaçaõ, ſ. f. - ões no plur. Pronunciaçaõ.
Prole, ſ. f. Filhos, deſcendencia.
Prolegomeno, ſ. m. Tratado preliminar que diſpõe o leitor para alguma Obra.
*Prolfaça, ſ. f. por Parabem.
Prolepſe, ſ. f., ou
Prolepſis, ſ. f. Figura de Rhetorica, quando deſfazemos anticipadamente a objecçaõ, que ſe nos póde pôr.
Proletario, adj. Que ſó póde contribuir com os filhos para o ſerviço do Eſtado. Fig. De pouca nota.
Prolico, adj. p. br. *Na Beira*, Tontinho.
Prolificar, v. a. - quei. Gerar.
Prolifico, adj. Que tem a força de gerar.
Prolixamente, adv. Com prolixidade.
Prolixidade, ſ. f. Extenſaõ ſobeja, e enfadonha em palavras.
Prolixo, adj. Sobejo em palavras. Dilatado.
Prologo, ſ. m. Principio de Livro, &c. Preambulo.
Prologomeno, V. Prolegomeno.
Prolongaçaõ, ſ. f. Dilaçaõ. Acçaõ de prolongar.
Prolongador, - ora, m. f. Que prolonga.
Prolongamento, ſ. m. V. Prolongaçaõ.
Prolongar, v. a. Extender ao comprimento. Dilatar, demorar.

Prolongar-ſe , v. reſl. Eſtender-ſe ao comprimento.

Prolongo , ſ. m. Lanço do telhado para as aguas pelos lados parallelos da frente , e trazeira da caſa.

Proloquio, ſ.m. Sentença, dito judicioſo.

Proluxidade , ſ. f. V. Prolixidade.

Proluxo , adj. V. Prolixo.

Promagem, ſ.f. Toda a caſta de ameixas.

Promeſſa , ſ. f. Acçaõ de prometter. A couſa promettida.

Promettedor , ora , m. f. Que promette.

Prometter , v. a. Dar palavra de fazer , ou de naõ fazer alguma couſa.

Prometter-ſe , v. reſl. Eſperar.

Promettimento , ſ. m. V. Promeſſa.

Prominente , adj. Que ſe levanta acima de nivel. Que ſe eſtende , e ſahe ao mar.

Promiſcuamente , adv. Miſturadamente.

Promiſcuo , adj. Miſturado. Sem diſtinçaõ.

Promiſſaõ , ſ. f. - ões no plur. *Na Juriſprudencia* , O meſmo que Promeſſa. *Terra de promiſſaõ* , A terra promettida por Deos aos Iſraelitas. Fig. Terra copioſa de fructos.

Promiſſorio , adj. Que ſe promette. De promeſſa.

Promittente , adj. *Na Juriſprudencia* , Que promette.

Promoçaõ , ſ. f. - ões no plur. Acçaõ de promover.

Promontorio , ſ. m. Ponta de terra , que ſahe ſobre o mar.

Promotor , ſ. m. Official de juſtiça , que promove a execuçaõ della , como parte pública.

Promover , v. a. Elevar a cargo , porto , &c. Fazer adiantar.

Promptamente , adv. Com promptidaõ.

Promptidaõ , ſ. f. - ões no plur. Preſteza. Facilidade em fazer logo as couſas.

Prompto , adv. Veloz. Facil , que tem diſpoſiçaõ para fazer logo as couſas. *Trazer em ponte* , Ter preſente , na memoria , bem ſabido.

Promptuario , ſ. m. Lugar , onde temos á maõ as couſas para ſervirnos dellas com promptidaõ nas occaſiões neceſſarias.

Promulgaçaõ , ſ. f. - ões no plur. Acçaõ de promulgar.

Promulgador , - ora , m. f. Que promulga.

Promulgar , v. a. - guei. Publicar por mandado do ſuperior , ou de ſua propria authoridade.

Prono , adj. Propenſo , inclinado.

Pronome , ſ. m. Entre os Grammaticos he hum nome , que ſignifica huma couſa já ſignificada por outro nome.

Pronominal , adj. *Da natureza do pronome.*

Pronoſticaçaõ , ſ. f. - ões no plur. Acçaõ de pronoſticar.

Pronoſticador , - ora , m. f. Que pronoſtica.

Pronoſticar , v. a. - quei. Annunciar o futuro.

Pronoſticar-ſe , v. reſl. Fazer pronoſtico a reſpeito de ſi proprio.

Pronoſtico , ſ. m. Conjectura , juizo ſobre o que ha de acontecer. Signal , donde ſe tira a conjectura.

Pronoſtico , adj. Que pronoſtica.

Pronto , V. Prompto.

Pronuncia , ſ. f. , ou

Pronunciaçaõ , ſ. f. - ões no plur. Acçaõ de pronunciar.

Pronunciar , v. a. Articular os ſons das palavras. *No Foro* , Declarar culpado.

Propagaçaõ , ſ. f. - ões no plur. Acçaõ de propagar. *Na Agricultura* , Operaçaõ de lançar a vinha de cabeça para ella ſe reproduzir.

Propagador , - ora , m. f. Que propaga

Propagar, v. n. - guei. Augmentar em número pela geraçaõ. Fig. v. a. Eſtender, dilatar, ampliar.

Propagar-ſe, v. reſl. Creſcer em número. Eſtender-ſe, dilatar-ſe.

Propagem, ſ. f. Mergulhia.

Propao, V. Prepao.

Propender, v. n. no part. - ido, ou propenſo. Inclinar, ter pendor para alguma parte. Ter inclinaçaõ, tender.

Propenſaõ, ſ. f. - ões no plur. Pendor, inclinaçaõ.

Propenſo, part. irreg. de Propender.

Prophecia, ſ. f. Predicçaõ do propheta.

Propheta, ſ. m. Que prediz o futuro por inſpiraçaõ divina.

Prophetar, V. Prophetiſar.

Propheticamente, adv. Como propheta.

Prophetico, adj. De propheta. Que contém prophecia.

Prophetiza, ſ. f. A que tem o dom de prophetizar.

Prophetizar, v. a. Annunciar o futuro por inſpiraçaõ divina.

Prophylactica, ſ. f. Parte da Medicina, que trata dos meios de precaver as doenças.

Prophylactico, adj. Que ſerve para precaver as doenças.

Propiciaçaõ; ſ. f. - ões no plur. Sacrificio para applacar a Deos.

Propiciar, v. a. Fazer propicio.

Propiciar-ſe, v. reſl. Fazer-ſe propicio.

Propiciatorio, ſ. m. Lamina de ouro ſobre a arca do Teſtamento, donde ſe ouvia a voz de Deos, quando ouvia propicio as orações do povo.

Propiciatorio, adj. Que faz propicio.

Propicio, adj. Favoravel.

Propina, ſ. f. O que ſe dá, ou ſe adquire além da paga.

Propinaçaõ, ſ. f. Acçaõ de propinar.

Propinar, v. a. *Entre os Gentios*, Beber parte do liquido que ſe offerecia ao idolo no ſacrificio. Dar a beber.

Propinquidade, ſ. f. Proximidade, viſinhança.

Propinquo, adj. Chegado, proximo. Imminente.

Propôr, v. a. - puz, - poſto. Repreſentar com razões. Expôr. Apontar. Fazer propoſito. *V. irreg.* Conjuga-ſe como *Pôr*.

Propôr-ſe, v. reſl. Formar projecto, tençaõ.

Proporçaõ, ſ. f. - ões no plur. Igualdade, ou ſemelhança de relaçaõ. Grandeza relativa entre as partes de hum todo. *Compaſſo de proporçaõ*, O que dá as linhas proporcionaes. *Regra de proporçaõ*, a que na Arithmetica enſina a achar o quarto termo geometricamente proporcional. *A' proporçaõ*, Conforme, ſegundo.

Proporcionadamente, adv. Com proporçaõ.

Proporcional, adj. Que tem proporçaõ.

Proporcionalidade, ſ. f. Collecçaõ de muitas proporções em huma.

Proporcionalmente, adv. Com proporçaõ.

Proporcionar, v. a. Guardar proporçaõ.

Proporcionar-ſe, v. reſl. Accomodar-ſe. Fazer-ſe apto.

Propoſiçaõ, ſ. f. - ões no plur. Acçaõ do propôr. *Na Logica*, As palavras com que ſe affirma, ou nega alguma couſa. Theſe para defender, ou impugnar.

Propoſito, ſ. m. Intento, deliberaçaõ. Aſſumpto. Prudencia. Commodidade. Aptidaõ. *A propoſito*, por occaſiaõ, aptamente, a reſpeito. *Sem propoſito*, ſem razaõ. *De propoſito*, deliberadamente.

Propoſta, ſ. f. O que ſe propõe a alguem.

Propoſto, part. de Propôr. *Propoſto*,

ſ. m. Caixeiro. O que negocea por outrem.

Propretor, ſ. m. Magiſtrado entre os antigos Romanos.

Propriamente, adv. Com propriedade. Juſtamente.

Propriedade, ſ. f. Qualidade de proprio. O que he de cada hum. Attributo que naõ he eſſencial. Significaçaõ primitiva, *fallando das palavras.*

Proprietario, adj. O que tem a propriedade de alguma couſa.

Proprio, adj. Que he de alguem, particular de cada hum. Conveniente, apto, commodo. *Proprio*, (como ſubſt.) Menſageiro. Attributo naõ eſſencial.

Propugnaculo, ſ. m. Fortaleza, defeza.

Propulſar, v. a. Rebater.

Prorido, V. Pruido.

Prorogaçaõ, ſ. f. - ões no plur. Acçaõ de prorogar.

Prorogar, v. a. - Conceder mais tempo.

Promper, v. n. Sahir com força.

Proſa, ſ. f. Oraçaõ corrente. Fig. Facilidade em fallar.

Proſador, ſ. m. Que eſcreve em proſa.

Proſaiço, adj. De proſa.

Proſapia, ſ. f. Aſcendencia.

Proſcenio, ſ. m. O lugar mais alto dos theatros em Roma. O lugar onde fallavaõ os actores das fabulas, &c.

Proſcrever, v. a. Condemnar ao deſterro, e confiſcaçaõ de bens, bannir.

Proſcripçaõ, ſ. f. - ões no plur. Acçaõ de proſcrever. O deſterro com confiſcaçaõ de bens.

Proſcriptor, ſ. m. O que proſcreve.

Proſecuçaõ, ſ. f. - ões no plur. Acçaõ de proſeguir. Obſervancia.

Proſeguimento, ſ. m. Continuaçaõ.

Proſeguir, v. a. Continuar, ir avante, ir em ſeguimento.

Proſelyto, ſ. m. Novo converſo.

Proſillogiſmo, ſ. m. Argumento, que conſta de dous ſyllogiſmos ſeguidos.

Proſodia, ſ. f. Accento da voz com que ſe pronunciaõ as palavras. Parte da Grammatica que enſina a pronunciar as palavras, com ſeu devido accento.

Proſodico, adj. Concernente á *proſodia.*

Proſopopeia, ſ. f. Figura de Rhetorica, quando ſe finge peſſoas, ou couſas fallando. *Ter boa proſopopeia*, (*fraſe vulgar*) Ter boa *preſença*, ſer bem apeſſoado.

Proſperar, v. a. Fazer que vá em augmento, com felicidade. v. n. Ir em augmento, com felicidade.

Proſperidade, ſ. f. Eſtado feliz.

Proſpero, adj. Feliz.

Proſtaphereſes, ſ. f. *Na Aſtronomia*, Differença entre *o movimento verdadeiro*, e medio do ſol.

Proſtapherico, adj. Da proſtapheres.

Proſternativo, adj. Que lança por terra.

Proſtibulo, ſ. m. Caſa de mulheres proſtitutas.

Proſtituiçaõ, ſ. f. - ões no plur. Acçaõ de proſtituir, ou de proſtituir-ſe.

Proſtituidor, - ora, m. f. Que proſtitue.

Proſtituir, v. a. no part. - ido, ou proſtituto. Expôr á deshoneſtidade.

Proſtituir-ſe, v. reſl. Deshoneſtar-ſe.

Proſtituto, part. de Proſtituir.

Proſtraçaõ, ſ. f. - ões no plur. Acçaõ de proſtrar-ſe. *Proſtraçaõ de forças*, Fraqueza extrema, que põe o doente incapaz do menor movimento, e permanece deitado como huma maſſa.

Proſtrar, v. a. Lançar por terra. Fig. Enfraquecer.

Protecçaõ, ſ. f. - ões no plur. Protecçaõ, patrocinio. Officio de protector.

Protectivo, adj. Que protege.

Protector, - ora, m. f. Que protege.
Proteger, v. a. Amparar, patrocinar.
Protervia, f. f. Inſolencia.
Protervo, adj. Inſolente.
Proteſtaçaõ, f. f. - ões no plur. Declaraçaõ pública. Proteſto.
Proteſtante, part. a. de Proteſtar. *Proteſtantes*, Hereges da ſuppoſta Religiaõ Reformada.
Proteſtar, v. a. Fazer proteſtaçaõ, ou proteſto. Certificar, aſſegurar com palavras.
Proteſto, ſ. m. Declaraçaõ privada, ou por authoridade judicial, de fazer, ou naõ alguma couſa com cominaçaõ de alguma pena.
Protocollo, ſ. m. Livro de Notas do Tabelliaõ. Livro, em que o Letrado aſſigna que recebeo os autos.
Protogoniſta, m. f. A peſſoa principal da Tragedia.
Protomartyr, ſ. m. Primeiro, que ſoffreo martyrio.
Protomedicato, ſ. m. Tribunal, que tem a ſeu cargo o exame dos boticarios, do que pertence á ſaude, &c.
Protomedico, ſ. m. O primeiro em graduaçaõ entre os Medicos.
Protonauta, ſ. m. O primeiro navegante.
Protonotario, ſ. m. Primeiro Notario. *Em Roma*, Prelado, que precede a todos os demais, que naõ ſaõ ſagrados: tem o poder de criar Notarios, &c.
Protopapa, ſ. m., ou
Protopapás, ſ. m. ult. l. *Na Igreja Grega*, o Arcipreſte, chefe do Tribunal Eccleſiaſtico.
Protopatriarcha, ſ. m. Primeiro Patriarcha.
Protoplaſto, ſ. m. Primeira creatura humana.
Prototypo, ſ. m. Original.
Próva, ſ. f. (com ó aberto) Razaõ, com que ſe moſtra a verdade. Experiencia, enſaio.
Provaçaõ, ſ. f. - ões no plur. O meio, ou couſa com que ſe experimenta.
Provagem, ſ. f. V. Propagem.
*Provança, por Próva.
Provar, v. a. Moſtrar a verdade com razões, teſtemunhas, &c. Tomar o ſabor, o goſto á comida, &c. levando huma pequena porçaõ á boca. Fazer experiencia. Tentar. *Provar bem*, Ser bom no ſeu genero.
Provavel, adj. Veroſimil, que admitte próva.
Provavelmente, adv. Com probabilidade, veroſimilmente.
*Prove, por Pobre.
Provecto, adj. Adiantado, que tem feito progreſſos.
Provedor, ſ. m. Official Regio, que tem a ſeu cargo prover, e dirigir.
Provedoria, ſ. f. Officio de Provedor. Caſa onde o Provedor deſpacha. O Territorio da ſua juriſdicçaõ.
Proveito, ſ. m. Fructo, utilidade.
Proveitoſamente, adv. Com proveito.
Proveitoſo, adj. Que deixa utilidade, fructo. Que faz bem, ou beneficio.
Provença, por Providencia.
Proveniente, adj. Que provém.
Prover, v. a. Ter cuidado, em que naõ falte o neceſſario, dar. Fazer com que haja. V. irreg. Conjuga-ſe como o ſimple *Ver*, excepto no part. paſſivo.
Proverbial, adj. Concernente a proverbio.
Proverbialmente, adv. A' maneira de proverbio.
Proverbio, ſ. m. Adagio.
Provete, ſ. m. Eſpecie de morteiro pequeno para experimentar a polvora.
Providamente, adv. Com providencia.

Providencia, ſ. f. A ſuprema ſabedoria de Deos em governar, e dirigir tudo. Fig. Ordem para fazer alguma couſa.

Providencial, adj. Que contém providencia.

Providenciar, v. a. Dar providencia.

Próvido, adj. p. br. Cuidadoſo em prover. Acautelado.

Provimento, ſ. m. Proviſaõ. Nomeaçaõ para algum poſto, &c. Recebimento do aggravo, e declaraçaõ do Juiz de ſer aggravado o aggravante.

Provincial, adj. De Provincia. *Provincial*, o Prelado de huma Religiaõ, que governa os Religioſos de huma Provincia.

Provincialado; ſ. m. A dignidade do Provincial de huma Religiaõ. O tempo do ſeu governo.

Provir, v. n. - vim, - vindo. Proceder, deſcender, trazer a origem. *V. irreg.* Conjuga-ſe como o ſimples *Vir.*

Proviſaõ, ſ. f. - ões no plur. O neceſſario para a ſuſtentaçaõ. Acçaõ de prover em officio, &c. Carta, pela qual elle ſe confere.

Proviſional, adj. Feito por proviſaõ.

Proviſionalmente, adv. Em quanto naõ ſe provê.

Proviſioneiro, ſ. m. O que faz provisões de viveres, &c.

Proviſor, ſ. m. Miniſtro delegado do Biſpo, quanto á juriſdiçaõ do foro. O que faz provisões de viveres, &c.

Proviſto, adj. V. Previſto.

Provocaçaõ, ſ. f. - ões no plur. Acçaõ de provocar.

Provocador, - ora, m. f. Que provoca.

Provocar, v. a. - quei. Excitar, deſafiar. Chamar em ſoccorro. *Na Medicina*, Cauſar.

Provocativo, adj., e

Provocatorio, adj. Que provoca.

Proximal, adj. Do proximo.

Proximamente, adv. Muito perto. Em pouco tempo.

Proximidade, ſ. f. Viſinhança. Acçaõ de caridade proximal.

Proximo, adj. Chegado, viſinho. Immediato antes, ou depois. *O proximo*, as creaturas humanas, *os* noſſos ſemelhantes.

*Pru, por Preço.

Prudencia, ſ. f. Virtude, que nos dá a conhecer, e nos move a obrar o que he conforme á razaõ. *Conſideraçaõ*, circunſpecçaõ.

Prudencial, adj. Obrado com prudencia, que diz reſpeito á prudencia.

Prudencialmente, adv. Com prudencia, conforme os dictames da prudencia.

Prudenciar, v. a. Uſar de *prudencia.*

Prudente, adj. Que *tem prudencia.* Feito com prudencia. Dictado pela prudencia.

Prudentemente, adv. Com prudencia.

Pruido, ſ. m. Comichaõ.

Pruir, v. n. Cauſar comichaõ. Verbo uſado propriamente nas terceiras peſſoas.

Prumada, V. Plumada.

*Prumagem, por Plumagem. Arvore, que dá humas maçãas pequenas, e amargozas.

Prumo, ſ. m. Maça de chumbo, pendente de huma peça de páo, com que os pedreiros obſervaõ ſe eſtá perpendicular a umbreira, &c. applicando-o a ella. Inſtrumento de ſondar a altura do fundo do mar. *A prumo*, (como adv.) Perpendicularmente.

Prunelle, adj. m. Epitheto de hum ſal medicinal.

Pruriginoſo, adj. Que cauſa comichaõ.

Prurido, V. Pruido.

Prytaneo, f. m. Tribunal de Athenas.
Pſalmear, v. n. Entoar, ou cantar pſalmos.
Pſalmiſta, f. m. Que compõe pſalmos.
Pſalmo, f. m. Hymno a Deos. Dizſe em particular dos que eſcreveo David.
Pſalmodia, f. f. O canto dos pſalmos.
Pſalmodiar, v. n. Cantar pſalmos.
Pſalterio, f. m. Livro dos pſalmos. Inſtrumento muſico, de que uſavaõ os Hebreos, e conſtava de dez cordas.
Pſeudo. (Palavra Grega) *O meſmo que* Falſo, e ſerve na compoſiçaõ de muitos nomes. *Todos eſtes termos ſe pronunciaõ, ſupprimindo o P.*
Pterygio, f. m. *Na Medicina*, pellinha branca, que naſce do lagrimal, e ás vezes cobre todo o olho, doença vulgarmente chamada *Unha do olho*.
Ptiſana, V. ſem *p*.
Ptolomeu, f. m. Daõ eſte nome a hum Livro de Geografia, ſegundo o ſyſtema de Ptolomeu, author Mathematico.
Ptyaliſmo, f. m. *Na Medicina*, Acçaõ continua de cuſpir involuntariamente, fluxaõ de ſaliva.
Ptyſica, f. f. V. ſem *p*. *Neſtas palavras ſe ſupprime tambem o p na pronunciaçaõ.*
Pu, f. m. Medida itineraria entre os Chinas, que contém 2400 paſſos geometricos.
Pua, f. f. Ponta aguda, como e que ſe põe nas colleiras dos cães, &c. O garfo, que ſe enxerta nas arvores. Inſtrumento de Marcineiro, *por outro nome*, Brebequim.
Puberdade, f. f. A idade de quatorze annos para o homem, e de doze para a mulher.
Pubere, adj. p. br. Que ſe acha na puberdade.
Pubertade, por Puberdade.
Publicaçaõ, f. f. - ões no plur. Acçaõ de publicar.
Publicador, - ora, m. f. Que publica.
Publicamente, adv. Em publico. Á viſta de todos.
Publicano, f. m. Cobrador de rendas públicas. Fig. Homem abominavel.
Publicar, v. a. - quei. Fazer manifeſto a todos.
Publicidade, f. f. Qualidade de público. Concurſo de gente.
Publiciſta, f. m. Eſcritor de Direito público.
Público, adj. Do commum, conhecido, uſado de todos. *O público*, ſ. m. O povo, a gente de qualquer terra. *Em público*, diante de todos. *Mulher publica*, meretriz.
Pucara, ſ. f. Panella pequena.
Pucaro, ſ. f. Vaſo de barro para beber por elle. *Pucaro de agua* (fraſe familiar) Eſpecie de merenda.
Pucella, ſ. f. Virgem, donzella.
Pucho, ſ. m. Droga da Azia.
Pucieto, ſ. f. Arvore, *por outro nome*, Ginjeira ſilveſtre.
Pudendo, adj. Vergonhoſo.
Pudibundo, adj. Que tem vergonha. Que cauſa vergonha. Que tem a cór de quem eſtá vergonhoſo.
Pudicicia, ſ. f. Caſtidade.
Pudico, adj. Caſto.
Pudor, ſ. m. Modeſtia, honeſtidade, pejo.
Puericia, ſ. f. Idade de quatro até nove annos.
Pueril, adj. Da puericia. De menino.
Puerilidade, ſ. f. O meſmo que Puericia. Acçaõ, dito de meninos.
Puerilmente, adv. Como menino.
Puerperio, ſ. m. Parto, *fallando das mulheres.*
Pugibarba, ſ. m. V. Pungibarba.

Pugilo, ſ. m. A quantidade, que ſe póde tomar com os dedos todos.
Pugna, por Peleja.
Pugnar, v. n. Pelejar. Fazer esforços por defender.
Pugnaz, adj. Pelejador, guerreiro. *Uſado dos Poetas.*
Pujança, ſ. f. Força extraordinaria. *Fig.* Excesſo.
Pujante, adj. Poderoſo. Confiado em ſuperioridade.
Pujar, v. n. Superar.
Puir, v. a. Polir roçando, gaſtar roçando. *Puir* he melhor que *Poir.*
Pulaõ, ſ. m. - ões no plur. Diz-ſe do homem plebeo.
Pular, v. n. Dar pulos. Fig. Medrar depreſſa.
Pulga, ſ. f. Inſecto conhecido.
Pulgaõ, ſ. f. - ões no plur. Inſecto, que roe as parras tenras.
Pulgoſo, adj. Que tem pulgaõ.
Pulgueira, ſ. f. Herva que em Latim chamaõ *pſyllion.*
Pulguento, adj. Que tem pulgas.
Pulha, ſ. f. Dito de logração, e cavillozo.
Pulheira, ſ. f. V. Polheira.
Pulir, e outros, V. Polir, &c.
Pullular, v. n. Brotar. *Uſa-ſe propriamente nas terceiras peſſoas.*
Pulmella, ſ. f. Epitheto da cruz, que trazem nas armas os da familia que tem o appellido *Leite.*
Pulmonar, adj. Do bofe.
Pulmonaria, ſ. f. Planta. He de duas eſpecies, Pulmonaria maior, e Pulmonaria de carvalho, ou arbores.
Pulmonia, ſ. f. Doença do bofe. *He varias eſpecies.*
Pulmonico, adj. Doente do bofe.
Pulo, ſ. m. Salto.
Pulpito, ſ. m. Lugar levantado na Igreja, donde ſe recitaõ os Sermões, &c. Armação de cerieiro, onde fabrica as vélas.

Pulſação, ſ. f. - ões no plur. Movimento das arterias, e do coração. Acção de pulſar.
Pulſar, v. a. Ferir os cordas do inſtrumento. v. n. Ter pulſação. Fazer impulſo.
Pulſativo, adj., ou
Pulſatorio, adj. (T. Med.) *Acompanhado de pulſação.*
Pulſeira, ſ. f. Ornato, de que uſáõ as mulheres nos pulſos.
Pulſiſta, ſ. m. Que tem bom conhecimento da pulſação da arteria *no pulſo.*
Pulſo, ſ. m. A parte do antebraço immediata á maõ. Pulſação da arteria neſta parte. *Tomar o pulſo*, (no ſentido figurado) Experimentar.
Pulveriſar, v. a. Melhor que Polveriſar.
Pulverulento, adj. Coberto de poeira, de pó. Que *levanta poeira.*
Punçaõ, ſ. m. - ões. *Eſpecie de Ponteiro.* Inſtrumento de eſpingardeiro, *por outro nome*, Tufo
Punçar, v. a. Abrir com punçaõ.
Punçó, ult. l. (com *ó* aberto) V. Ponçó.
Punctura, ſ. f. Picada de inſtrumento agudo. Operação cirurgica, que conſiſte em fazer huma abertura no abdomen com inſtrumento de ponta para dar ſahida ás aguas.
Pundonôr, ſ. m. ult. l. (com *ô* fechado) Ponto de honra.
Pundoroſo, adv. Que tem pundonôr.
Pungente, part. a. de Pungir.
Pungibarba, ſ. m. Diz-ſe do moço a quem começa a apontar a barba.
Pungimento, ſ. m. Acçaõ de pungir. A dôr que cauſa a picada. Fig. Eſtimulo.
Pungir, v. a. Picar. Fig. Eſtimular. v. n. Apontar, *fallando da barba.*
Pungitivo, adj. Que punge. Fig. Que eſtimula.
Punhada, ſ. f. Pancada com a mão fechada.

Punhado, ſ. m. A quantidade, que ſe toma com a maõ.

Punhal, ſ. m. Arma curta de ponta.

Punhalada, ſ. f. Ferida de punhal.

Punhar, v. a. V. Empunhar.

Punhete, ſ. m. O punho da camiza. *Punho-punhete*, Jogo de rapazes.

Punho, ſ. m. A maõ fechada. Punhete. Os folhos, que ſe põem na extremidade das mangas da camiza. O que ſe toma com tres dedos. A parte onde a maõ aperta a eſpada.

Puniçaõ, ſ. f. - ões no plur. Caſtigo, pena.

Puniceo, adj. p. br. De côr eſcarlate, *Uſado dos Poetas.*

Punidor, - ora, m. f. Que caſtiga.

Punir, v. a. Caſtigar.

Punivel, adj. Que merece caſtigo.

Puntura, por Punctura.

Pupilla, ſ. f. A menina, que tem tutor, e naõ tem idade para entrar em noviciado. A menina do olho.

Pupillar, adj. De pupillo, ou pupilla.

Pupillo, ſ. m. O menino, que tem tutor. O que ſe cria em Convento, e naõ tem idade para entrar em noviciado.

Pupis, adj. f. Epitheto da veia do alto da cabeça.

Puramente, adv. Com pureza, ſem adulteraçaõ.

Purava, ſ. f. *Na Aſia*, Panno de algodaõ, ſemeado de rozas de ouro, de que uſaõ os Bramanes.

Purças, ſ. f. plur. Taboado do Norte para a conſtrucçaõ de navios.

Pureza, ſ. f. Innocencia, limpeza. Eſcolha exacta das palavras proprias de huma lingua.

Purga, ſ. f. Remedio, que faz purgar pelas camaras.

Purgaçaõ, ſ. f. - ões no plur. Expulſaõ de humor máo. Separaçaõ da parte que turva alguma couſa. Modo de moſtrar-ſe innocente em juizo.

Purgante, part. a. de Purgar. ſ. m. Epitheto, que ſe dá a todo o remedio, que evacua pelas camaras.

Purgar, v. a. - guei. Limpar de máo humor, dando huma purga. Fig. Expiar. v. n. Expulſar máo humor.

Purgar-ſe, v. reſl. Tomar hum remedio purgante. Fig. Juſtificar-ſe, moſtrar-ſe innocente.

Purgativo, adj. Que tem virtude para purgar.

Purgatorio, ſ. m. Lugar, onde acabaõ de expiar-ſe as almas dos juſtos.

Puridade, ſ. f. Pureza. *Ejcrivaõ da Puridade*, antigamente era o meſmo que hoje os Secretarios de Eſtado. *Furtos de puridades*, Acções ſecretas dos namorados.

Purificaçaõ, ſ. f. - ões no plur. Acçaõ de purificar, e purificar-ſe. Antigamente entre os Judeos, *a Purificaçaõ da mulher parida* conſiſtia em eſtar encerrada por quarenta dias em caſa, tendo hum filho, e depois delles hia ao Templo, onde offerecia hum cordeirinho, ou duas andorinhas, &c. Hoje celebra a Igreja a Purificaçaõ de Noſſa Senhora a 2 de Fevereiro. O vinho que o Sacerdote toma na Miſſa depois da Communhaõ, e antes da abluçaõ.

Purificar, v. a. - quei. Fazer puro. *Purificar os dedos, o corpo*, Lavallos.

Purificar-ſe, v. reſl. Moſtrar-ſe ſem culpa. *Entre os Judeos*, V. Purificaçaõ.

Purificatorio, ſ. m. O vaſo, onde o Sacerdote purifica os dedos.

Purificatorio, adj. Que purifica, ou expia.

Puritaniſmo, ſ. m. Seita dos Puritanos.

Puritanos, ſ. m. plur. Herejes, que pretendem profeſſar a doutrina pura do Evangelho.

Puritano, adj. Que pretende naõ ter caſta de Mouro, ou Judeo. O que naõ uſa, ſenaõ de palavras proprias da lingua, e faz affectaçaõ diſſo.

Puro, adj. Sem miſtura. Limpo. Caſto. Sem malicia.

Purpura, ſ. f. Peixe de concha, de que ſe tira a côr do meſmo nome. Fig. Certa veſtidura de côr de purpura.

Purpurado, adj. m. Epitheto dos que uſaõ da veſtidura de purpura.

Purpurear, v. a. Dar côr de purpura. Parecer da côr de purpura.

Purpureo, adj. De purpura. Da côr de purpura.

Purulento, adj. Que tem pus.

Pus, ſ. m. Materia unctuoſa, branca, homogenea, podre, que ſe gera nos abceſſos, e nas ulceras por meio do trabalho da Natureza, que chamaõ ſuppuraçaõ.

Puſillanime, adj. Sem valor, de pouco animo.

Puſillanimidade, ſ. f. Falta de valor. Deſconfiança de ſi meſmo.

Puſtula, ſ. f. (T. Med.) Buſtella.

Puta, ſ. f. (T. baixo) Mulher deſhoneſta, que pecca contra a caſtidade, meretriz.

Putanheiro, adj. (T. obſceno) O que trata com mulheres deshoneſtas para peccar com ellas contra a caſtidade.

Putaria, ſ. f. (T. obſceno) Vida de mulher deshoneſta, que ſe proſtitue. Vicio de frequentar eſtas mulheres. Acçaõ propria dellas.

Pútativo, adj. Que he tido, e reputado como tal.

Putear, v. n. (T. obſceno) Viver vida de proſtituta. Frequentar as proſtitutas.

Putega, ſ. f. Herva que em Latim chamaõ, *hyoſcyamus*.

Puto, ſ. m. O que ſe proſtitue ao vicio dos Sodomitas, e dos que ſe daõ ao da manſtrupaçaõ. O que ſe dá a eſtes vicios.

Putefacçaõ, ſ. f. – ões no plur. Movimento inteſtino de fermentaçaõ, de que reſulta huma decompoſiçaõ, e mudança total em a natureza dos principios proximos de todos os animaes, e vegetaes.

Putrefaciente, adj., ou

Putrefactorio, adj. *Na Medicina*, Que faz apodrecer.

Puxado, part. de Puxar. *Forçado, que* naõ he natural, *fallando de eſtilo.* (T. vulgar.) Bebedo.

Puxar, v. n. Tirar por alguem, ou por alguma couſa, levar por força. Eſtirar. Fig. Attrahir, inclinar, fazer força.

Puxavante, ſ. m. (T. de Ferrador.) Eſpecie de pá de ferro com córte.

Puxo, ſ. m. Esforço que faz a mulher para parir. O que faz qualquer peſſoa que tem difficuldade em expulſar as camaras. Tenesmo.

Pyloro, ſ. m. Orificio inferior do estomago.

As palavras com Py, *buſquem-ſe com* Pi.

Q. Letra conſoante, e a decima-ſexta do alphabeto Portuguez, prómuncia-ſe como o *c* junto ao *a*; e ſempre he ſeguido de *u*.

Quaderna, ſ. f. Quatro couſas da meſma forma. *Nos dados*, parelhas de quatro pontos, que pintaõ em cada hum delles.

Quaderno, ſ. m. *Melhor que* Caderno.

Quadra, ſ. f. Sala, ou quarto quadrado da caſa. Pateo quadrado, rodeado de edificio. Qualquer das eſtações do anno. A quarta parte do mez lunar. O lado da náo pela parte poſterior. Fig. Occaſiaõ, conjunctura.

Quadrado, part. de Quadrar. Na Typographia, Peça de metal para encher os brancos. *Quadrado na Geometria*, Figura plana de quatro lados iguaes. *Na Arithmetica*, o reſultado de hum numero multiplicado por ſi meſmo. *Quadrado de quadrado*, o reſultado do quadrádo multiplicado por ſi meſmo, ou do cubo multiplicado pela ſua raiz. *Na camiza*, a peça quadrada, que ſe põe nas aberturas della, ou na parte da manga correſpondente ao ſovaco. *Raiz quadrada*, he o numero que ſe contém tantas vezes no numero quadrado, quantas ſaõ as ſuas unidades. *Aſpecto quadrado*, he a poſiçaõ do aſtro, que diſta de outro 90 gráos, que he a quarta parte do çirculo.

Quadradura, ſ. f. V. Quadratura.

Quadragenario, adj. Da idade de quarenta annos.

Quadrageſima, ſ. f. O eſpaço de quarenta dias, a quareſma.

Quadrageſimal, adj. Da Quareſma.

Quadrageſimo, adj. O ultimo de quarenta, contando por ordem.

Quadrangular, adj. Que tem quatro angulos, ou quatro cantos.

Quadrangulo, adj. De quatro cantos, ou quinas. *Quadrangulo*, (como ſubſt.) Figura de quatro angulos.

Quadrantal, ſ. m. Medida Romana, que levava duas urnas. Outros lhe chamaõ *amphora*.

Quadrantal, adj. Diz-ſe da Fortaleza, ou caſtello, cuja defeza he ſegundo a quarta parte do ſeu alcance, ou tiro vehemente de moſquete.

Quadrante, ſ. m. A quarta parte do dia natural. Delineaçaõ em hum plano de hum relogio ſolar. *Na Aſtronomia*, a quarta parte do Zodiaco.

Quadrar, v. a. Fazer quadrado. *Na Arith. Quadrar o numero*, multiplicallo por ſi meſmo. *Na Geomet.* Reduzir qualquer figura a hum quadro. v. n. Agradar, accommodar-ſe.

Quadraſyllabo, adj. De quatro ſyllabas.

Quadraſte, V. Cadaſte.

Quadratim, ſ. m. (T. de typogr.) Peça, que ſerve para deixar o branco do coſtume nas diviſões &c. mais pequeno que o quadrado.

Quadratura, ſ. f. *Na Geometria*, Reducçaõ de huma figura curvilinea a hum quadrado da meſma ſuperficie. *Na Aſtronomia*. V. *Aſpecto quadrado* na palavra Quadrado.

Quadrello, ſ. m. Setta com ferro de quatro faces.

Quadriennio, ſ. m. Eſpaço de quatro annos.

Quadriga, ſ. f. Carroça de quatro cavallos.

Quadril, ſ. m. Parte do corpo des das coſtellas inferiores até as coxas de hum, e outro lado.

Quadrilatero, adj. Que tem quatro lados.

Quadrilha, ſ. f. Eſtrro de hum quadrilheiro. O numero de homens, que acompanhaõ o quadrilheiro. Diviſaõ de cavalleiros que vem jogar canas com outra diviſaõ igual. Gente de cavallo para a guerra. Matilha de caçadores.

Quadrilheiro, ſ. m. Official inferior de Juſtiça. *Na Milicia antiga*, Official, a cujo cargo eſtava a repartiçaõ dos deſpojos da guerra.

Quadripartito, adj. Repartido em quatro.

Quadro, ſ. m. *O meſmo que* Quadrado, *na Geometria*. Painel. Areola quadrada. Batalhaõ quadrado.

Quadrumvirato, ſ. m. Junta de quatro Magiſtrados entre os antigos Romanos.

Quadrupear, v. a. V. Quadruplicar.

Quadrupedante, adj. De quatro pés. Fig. De cavalleiros montados.

Quadrupede, adj. De quatro pés.

Quadruplicar, v. a. - quei. Tomar hum numero quatro vezes, ou multiplicallo por quatro.

Quadruplo, ſ. m. e adj. O numero em que ſe contém quatro vezes outro.

Qual, pron. interr. e relativo. Quando he interrogat. naõ lhe precede artigo. *Pelo qual*, ſe acha nos antigos em lugar de pelo que, ſobentendendo *motivo*.

Qualhar. Melhor Coalhar.

Qualidade, ſ. f. Attributo accidental, propriedade das couſas.

Qualificaçaõ, ſ. f. - ões no plur. Acçaõ de qualificar.

Qualificador, ſ. m. Que qualifica. Nome que ſe dava aos Cenſores dos Livros.

Qualificar, v. a. - quei. Caracterizar. Dar predicamento, qualidade &c. Cenſurar livros.

Qualificativo, adj. Que ſerve de qualificar.

Qualquer, adj. Que ſe ajunta *ao nome* ſubſtantivo para indicar *hum individuo* indeterminado.

Quam. V. Quaõ.

* Quamanho *por* Quaõ grande.

Quaõ, adv. Em quanta porçaõ, *em* que gráo.

Quamquam, ſ. m. (T. familiar) Elogio, comprimento.

Quando, adv. No tempo em que: *em* que tempo? Sendo que. *Quando muito*, ao mais.

* Quant' a por iſſo, *em*

* Quant'é por iſſo, *em lugar de* Quanto a iſſo.

Quantia, ſ. f. Somma, porçaõ.

Quantidade, ſ. f. Grandeza de volume, &c. porçaõ, numero.

Quantioſo, adj. Avultado, numeroſo. Que tem cabedaes.

Quantitativamente, adv. Conforme a quantidade.

Quantitativo, adj. De quantidade continua, de volume, ou extenſaõ.

Quanto, adj. Que preço, que ſomma, que quantidade? O que, tudo o que. Como adv. relativamente, pelo que diz reſpeito. *Com quanto*, poſto que. *Por quanto*, Viſto que. *Em quanto*, entre tanto, até que.

Quarenta, adj. Quatro vezes dez.

Quarentena, ſ. f. Eſpaço de quarenta dias, a quareſma. A quadrageſima parte, que o foreiro paga de laudemio ao ſenhor do predio.

Quarenteſimo, adj. *O meſmo que* Quadrageſimo.

Quareſma, ſ. f. O eſpaço de quarenta dias, que os Chriſtãos jejuaõ antes da Paſcoa da Reſurreicaõ.

Quarta, ſ. f. A quarta parte, v. g. de alqueire, vara, &c.

Quartaludo, adj. Epitheto do cavallo que tem defeito nos quartos.

Quartãa, adj. Epitheto da febre, que repete de quatro em quatro dias.

Quartanario, adj. Doente de quartãs. *Quartanaria*, diz-ſe do Beneficiado, que tem a quarta parte da congrua de hum Conego.

Quartaõ, ſ. m. Medida, que leva a quarta parte de hum almude.

Quartaõ, adj. m. pen. l. Epitheto de hum cavallo corpulento, e quadrado, mas curto. ſ. m. Peça de artilheria.

Quartapiza, ſ. f. Barra, ou tira que acompanha a extremidade de huma faia, ou de huma colxa.

Quartapizar, v. a. Guarnecer de quartapiza.

Quartario, ſ. m. Medida. *Entre os antigos Romanos*, Medida de liquidos. Hum quadrantal tem 192 quartarios.

Quarteado, adj. part. de Quartear. *Cavallo quarteado*, De membros bem proporcionados.

Quartear, v. a. Dividir, oú fazer em quadrados.

Quartejar, V. Quartear.

Quarteiraõ, ſ. m. -ões no plur. A quarta parte de cem. Hum dos quatro páos, que atraveſſaõ os cantos do tecto da caſa. Diviſaõ de rua com caſas, que fazem frente para quatro ruas.

Quarteiro, ſ. m. A quarta parte de hum moio.

Quarteiro, adj. Que paga de tributo, ou penſaõ o quarto.

Quartel, ſ. m. Caſa, onde alojaõ ſoldados. Quarta parte do ſoldo, ou ordenado, &c. Diviſaõ do eſcudo feito em quadros.

Quartella, ſ. f. *Entre Alveitares*, Tecido de nervos des da coroa do caſco até a primeira junta da beſta.

Quartete, ſ. m. ou

Quarteto, ſ. m. Quatro verſos rimados.

Quartilho, ſ. m. A quarta parte de huma canada.

Quarto, adj. O ultimo de quatro, contando por ordem. Parte de hum todo dividido em quatro partes. Quarto de carneiro, &c. he huma das pernas até ametade do lombo. *Quarto do edificio*, certa porçaõ delle. *Quarto de huma caſa*, apoſento, camara. *Quarto*, o tempo, em que os marinheiros vigiaõ por turnos. *Entre alveitares*, huma das partes do caſco das beſtas. Doença do caſco, que conſiſte n'huma abertura do pelo para baixo. *Quarta*, porçaõ de peſo, de medida, que ſempre he a quarta parte do pezo, ou medida maior. Vaſo, ou bilha grande de barro. *No jogo dos centos*, ſaõ quatro naipes do meſmo metal. *Quarta funeral* era a quota parte que tocava aos Biſpos. O que ſe paga ao Parocho, quando o Parochiano naõ ſe ſepulta na ſua Parochia.

Quartola, ſ. f. Ametade de huma pipa.

Quaſi, adv. Perto, proximo, pouco falta. Com pouca differença de menos.

Quaternario, ſ. m. O numero quatro.

Quatorzada, ſ. f. (*qua* como *ca*) Quatorze pontos, que conta no jogo dos centos o que tem quatro Reis, quatro azes &c.

Quatorze, adj. (*qua* como *cá*) Duas vezes ſete.

Quatorzeno, adj. (*qua* como *ca*) O ultimo de quatorze.

Quatralvo, adj. Epitheto do cavallo, ou beſta que tem os quatro pés brancos.

Quatrapiſſo, ſ. m. Jogo de tabulas. *Nelle ſe jogaõ quatro vezes as parelhas.*

Quatriduo, ſ. m. Eſpaço de quatro dias.

Quatrim, ſ. m. Dinheiro de menor valor.

Quatrinca, ſ. f. Quatorzada, no jogo da garatuza.

Quatro, adj. Duas vezes dois.

Quatro-olhos, ſ. m. Peixe do mar no Brazil.

Quatropeado. V. Quadrupeado.

Quatropiſio, ſ. m. O meſmo que Quatrapiſſo.

Que, *ſoa como* ke, nas palavras ſeguintes, exceptuando as que vaõ apontadas.

Que, adj. relativo, que ſe refere ao ſubſtantivo antecedente, e diz o meſmo que *qual*. Ás vezes ſe uſa como particula depois dos verbos.

Quebra, ſ. f. Deſuniaõ de partes. Diminuiçaõ. Detrimento. Abatimento. Falha. Fig. Deſuniaõ. Mudança para peior. Diminuiçaõ. Perda.

Quebrada, ſ. f. Rotura. Precipicio. Angulo, remanço para diminuir a força da corrente, &c.

Quebradeira. Das couſas que cuſtaõ a averiguar, e que cançaõ, dizemos *he huma quebradeira de cabeça.*

Quebradiço, adj. Facil de quebrar-ſe. Que ſe quebra. Fig. Que falha.

Quebrado, ſ. m. Huma, ou muitas partes tomadas daquellas em que ſuppomos dividida a unidade, v. g. $\frac{1}{8}\ \frac{1}{24}\ \frac{14}{12}$.

Quebrado, part. de Quebrar. Que tem hernia inteſtinal. Fallido de bens. Quebrantádo, abatido. *Eſtar de perna quebrada*, naõ poder trabalhar por falta de alguma couſa.

Quebrador, - ora, m. f. Que quebra.

Quebradura, ſ. f. Acçaõ de quebrar, ou de quebrar-ſe. Quebra. Hernia inteſtinal.

Quebramento, ſ. m. V. Quebradura.

Quebrantador, - ora, m. f. Que quebranta.

Quebrantamento, ſ. m. Diminuiçaõ, falta, abatimento de forças. Falta de obſervancia.

Quebrantar, v. a. Diminuir a força, o vigor. Naõ guardar.

Quebrantar-ſe, v. refl. Perder as forças, o vigor, o animo.

Quebranto, ſ. m. Doença, abatimento do corpo, que attribuem proceder de máo olho. Desfallecimento, triſteza, deſaſtre.

Quebrar, v. a. Separar, deſunir as partes de hum todo. Diminuir a força. Quebrantar, naõ *obſervar*. Annullar. Abrandar. *Interromper. Dar geito*, voltar. v. n. Faltar no *peſo*, na medida. Fallir. *Quebrar por ſi*, Ceder. *Quebrar o corpo*, Dar-lhe geito, movello com affectaçaõ.

Quebro, ſ. m. Inflexaõ.

Queca, ſ. f. (que *como* cu-e) Peça de veſtido antigo das mulheres. *Quecas*, eſpecie de cilouras.

Quéda, ſ. f. Acçaõ de cahir. O pendor do monte. Decadencia. Fig. Propenſaõ, geito.

Quedar, v. n. Reſtar. Ceſſar, deſcontinuar.

Quedo, adj. Quieto, immovel. *A pé quedo*, ſem ſe mover. Sem retirar-ſe. *Quedo, e quedo*, De vagar. *Quédo* m. pronuncia-ſe com *é* fechado, e *Quéda* f. com *é* aberto.

* Quejando, adj. *por* Que tal, de que qualidade? *Tal, e quejando*, Tal *qual*.

Queijada, ſ. m. Paſtel cheio de doce feito de nata, e ovos.

Queijar, v. a. Fazer queijo.

Queijeira, ſ. f. Caſa, onde ſe fazem queijos.

Queijo, ſ. m. Maſſa de leite coalhado, e eſpremido no cincho.

Queima, ſ. f. Incendio, abrazamento. *A queima roupa*, Á preſſa, ſeja como for.

Queimaçaõ, ſ. f. -ões no plur. Acçaõ de queimar. *Uſa-ſe no fig. neſta phraſe, Queimaçaõ de ſangue*, para dizer enfado, couſa que enfada.

Queimada, ſ. f. V. Queimadura. Fogo deitado aos matos, a acçaõ delles arderem.

Queimado, part. de Queimar. *Queimado*, fig. de côr que tira a preto.

Queimador, -ora, m. f. Que queima.

Queimadura, ſ. f. Acçaõ de queimar.

Queimaõ, ſ. m. V. Quimaõ.

Queimamento, ſ. m. Incendio, abrazamento, o acto de arder.

Queimar, v. a. Reduzir a cinzas. Secar muito. *Queimar o ſangue*, Affligir, enfadar muito, importunar. *Queimar a ſua fazenda*, Desbaratalla. Vender muito barato.

Queima-roupa. V. Queima.

Queixa, ſ. f. Declaraçaõ do mal, injuria, &c. que ſoffremos. Fig. Doença, achaque.

Queixadà, ſ. f. V. Queixo. *Queixada* ordinariamente ſe diz dos brutos.

Queixal, adj. Do queixo.

Queixar-ſe, v. refl. Declarar o mal que ſe ſoffre.

Queixeiro, adj. m. Epitheto do dente, que por outro nome chamaõ do ſiſo.

Queixia *por* Queixa.

Queixo, ſ. m. Parte do corpo animal, onde eſtaõ encaixados os dentes. *Bater o queixo*, Tremer de frio. *Fazer tremer o queixo*, Cauſar grande medo.

Queixoſo, adj. Que ſe queixa. Offendido, aggravado.

Queixume, ſ. m. Queixa de offenſa feita por alguem.

Quelha, ſ. f. V. Calha.

Quem, pron. relativo, e interrogativo. Que peſſoa? Qual, que. *Quem* repetido em duas orações, he o meſmo que *Hum, outro, eſte, aquelle.* Como adv. De cá, da parte de cá, v. g. *á quem do Tejo.* Da parte inferior.

Quente, adj. Que tem calor. Que cauſa calor. *Ter as coſtas quentes*, fig. Ter quem o patrocine.

Quentura, ſ. f. Calor, calma.

Quer, conj. Ou. *Se quer*, ao menos. *Como quer que*, De qualquer modo que. *Quem quer*, Qualquer peſſoa.

Querela, ſ. f. *Antigamente*, queixa. *Hoje ſe diz ſómente* da Queixa feita ao Juiz. Cauſa, demanda.

Querelante, m. f. O que querela. part. a. de

Querelar, v. n. Queixar-ſe ao Juiz.

Querelar-ſe, v. refl. *por* Queixar-ſe.

Quereloſo, adj. Que querela. Queixoſo, lamentoſo.

Querena, ſ. f. O trabalho de concertar a embarcaçaõ, que conſiſte em limpalla, e calafetalla de novo.

Querenar, v. a. Dar querena.

Querença, ſ. f. Vontade de hum a reſpeito de outrem. *Malquerença*, Má vontade. *Bemquerença*, Boa vontade. *Querença*, na Volateria, o ſitio, onde o falcaõ cria as ſuas crias.

Querençoſo, adj. Benevolo. Deſejoſo.

Querer, v. a. quiz, querido. Ter vontade, deſejar. v. n. fig. Ser de parecer. Suppôr. *Querer bem*, ter amor, amizade. V. irreg. nos tempos ſeguintes. *Ind. Prct. perf.* S. Quiz, quizeſte, quiz. P. Quizemos, quizeſtes, quizeraõ. *Mais que perf.* S. Quizera, quizeras, quizera. P. Quizeramos,

quizereis, quizeraõ. *Imp.* Queira elle. P. Queiraõ elles. (Careçe da ſegunda peſſoa em ambos os numeros) *Conjunct. Pref.* S. Queira, queiras, queira. P. Queiramos, queirais, queiraõ. *Pret. perf.* S. Quizeſſe, quizeſſes, quizeſſe. P. Quizeſſemos, quizeſſeis, quizeſſem. *Pret. mais que perf.* S. Quizera, &c. *como no Indicativo. Fut.* S. Quizer, quizeres, quizer. P. Quizermos, quizerdes, quizerem.

Queſtaõ, ſ. f. - ões no plur. Ponto, que ſe diſcute. Controverſia, litigio.

Queſtionar, v. n. Argumentar, diſputar, diſcutir a queſtaõ.

Queſtiuncula, ſ. f. Pequena queſtaõ. Pronuncia-ſe o *u* alguma couſa diſtincto do *e*, como *cueſ.*

Queſtor, ſ. m. Magiſtrado dos antigos Romanos, que tinha a ſeu cuidado o theſouro publico &c. *Ques* pronuncia-ſe Cues.

Queſtuario, adj. Que cuida em lucrar. *Ques* como Cues.

Queſtuoſo, adj. Que dá lucro. *Ques* como Cues.

Queſtura, ſ. f. Dignidade de queſtor.

Quexiquer. *O meſmo que* Qualquer couſa. N. B. *Nas palavras ſeguintes* Qui *ſoa* como Ki.

Qui, *por* Aqui.

Quiçá, adv. ult. l. Talvez.

Quiçais, *por* Quiçá.

Quicio, ſ. m. Gonzo.

Quidproquo. Palavra compoſta para ſignificar a ſubſtituiçaõ de huma couſa por outra.

Quietaçaõ, ſ. f. - ões no plur. Eſtado do corpo, que naõ ſe move. Tranquillidade, deſcanço.

Quietamente, adv. Com quietaçaõ.

Quietar, V. Aquietar.

Quiétiſmo, ſ. m. Seita dos Quietiſtas.

Quietiſtas, m. f. Hereges, que affirmavaõ ſer irremiſſiveis os peccados commettidos depois do Baptiſmo, &c.

Quieto, adj. Que naõ ſe move, deſcançado; pacifico, tranquillo.

Quigilha, ſ. f. No Brazil he o meſmo que antipathia.

Quilatar, v. a. Examinar, determinar o quilate dos metaes, e *diamantes*, e fig. o merecimento de alguem.

Quilate, ſ. m. O gráo de fineza do oiro, ou diamantes, &c.

Quilha, ſ. f. O madeiro, em *que ſe* forma o corpo do navio, e ſerve de baſe do ſeu edificio. Compõe-ſe de varias peças.

Quilombo, ſ. m. *No Braſil*, he a pouſada, ou apoſento, onde ſe recolhem em ſociedade no mato os pretos fugitivos, a que *chamaõ lá* Calhambolas.

Quimaõ, ſ. m. - ões no plur. *Outros* dizem Timaõ, e he o mais ordinario. Roupaõ largo, e talar aberto por diante; ſem botões, nem caſas.

Quiméra, ſ. f. Monſtro fabuloſo. Fig. Couſa impoſſivel, e imaginaria. *Chimera* he mais proprio, e ſe pronuncia *ch* como *q*.

Quimerico, adj. Fabuloſo. Imaginario. Impoſſivel. Que naõ exiſte.

Quina, ſ. f. Angulo, eſquina. *Quinas*, armas de Portugal nas ſuas Bandeiras. Caſca de huma arvore. V. Quinaquina.

Quinado, adj. Preparado com quina.

Quinaõ, ſ. m. pen. l. Emenda do erro, feita pelo que argumenta nas eſcolas ao que reſponde errado.

Quinaquina, ſ. f. Caſca de huma arvore, a que por outro nome chamaõ *Caſca Peruviana*, e ordinariamente *quina*.

Quinario, ſ. m. O numero de cinco.

Entre os Romanos antigos hum Quinario valia cinco aſſes. *Qui* como *Cui*.

Quincálogo, ſ. m. pen. br. Os cinco Mandamentos que a Igreja faz a todos os Fieies em geral.

Quindennio, ſ. m. O eſpaço de quinze annos. O que ſe paga em cada *quindennio* ao Papa de rendas de certas Igrejas annexas. *Qui* como *Cui*.

Quingoſta, ſ. f. *Na Beira*, O meſmo que Cangoſta.

Quinhaõ, ſ. m. - ões no plur. Raçaõ. O que cabe, ou toca a alguem em partilha.

Quinhentos, adj. plur. Cinco vezes cem.

Quinhoeiro, adj. Que tem quinhaõ. Participante.

Quinquagefimo, adj. num. O ultimo de cincoenta, contando por ordem. *Dominga de Quinquagefima*, he a Dominga immediatamente antes de Quarta feira de cinza, a que chamaõ vulgarmente Domingo gordo.

Quinquennal, adj. De cinco annos.

Quinquennio, ſ. m. O eſpaço de cinco annos.

Quinquenove, ſ. m. Jogo de dados, em que perdem os cinco, e os nove.

Quinquevir, ſ. m. Magiſtrado Romano, hum dos que compunhaõ o Quinquevirato.

Quinquevirato, ſ. m. Tribunal das Provincias Romanas antigas, que conſtava de cinco Magiſtrados, a cuja inſpecçaõ eſtava encarregada a agricultura, &c.

Quinta, ſ. f. Caſa com fazenda no campo. Derão-lhe eſte nome, porque quem a arrendava pagava ao ſenhorio a quinta parte dos fructos. *No jogo dos centos*, cinco cartas ſeguidas. Claſſe, entre os Jeſuitas, em que os eſtudantes começavaõ a verter o Latim em Portuguez. *Quinta eſſentia*. (*Na Chimica*) A parte mais ſubtil, e de mais virtude, e actividade. *No fig.* O mais eſſencial, o mais puro.

Quintal, ſ. m. Pequeno eſpaço de terreno cercado, e plantado de arvores, flores &c. para recreio. Pezo de quatro arrobas.

Quintaladas, ſ. m. Muitos pezos de quintal.

Quintalaõ, ſ. m. - ões no plur. Quintal grande.

Quintalejo, ſ. m. Quintal pequeno. Barril de duas arrobas.

* Quíntãa, *por* Quiñta, caſa de campo.

Quintano, adj. Que repete todos os cinco dias.

Quintar, v. a. Tirar de cada cinco hum.

Quinteira, ſ. f. Mulher do Quinteiro.

Quinteiro, ſ. m. O que trata da cultura da quinta.

Quintilha, ſ. f. Compoſiçaõ poetica, que conſta de cinco verſos liricos, e rimados.

Quintilio, ſ. m. Antimonio em pó.

Quinto, adj. O ultimo de cinco, contando por ordem. O quinto (*como ſubſt.*) A quinta parte.

Quintuplo, adj. Cinco vezes outro tanto.

Quinze, adj. Huma dezena, e cinco unidades.

Quirios, ſ. m. plur. Saõ as palavras *Kyrie eleiſon*, que o Sacerdote repete na Miſſa, Melhor ſe eſcreveria a meu ver *Kyrios*.

Quiſto, adj. Querido, viſto.

Quita, ſ. f. Perdaõ de divida, &c.

Quitaçaõ, ſ. f. - ões no plur. Eſcritura, pela qual ſe declara a alguem deſobrigado de divida, &c.

Quitamento, ſ. m. *por* Deſquite.

Quitar, v. a. Deſobrigar de divida &c. Poupar. Tolher, vedar.

Quitar-ſe, v. reſl. v. g. *da mulher*, Divorciar-ſe.

Quitaſol, ſ. m. Chapeo de ſol.

Quite, adj. Deſobrigado de divida, &c.

Quito, adj. Quite, tirado.

Quitura, ſ. f. *No Monometapa*, hum moio de milho.

Quociente, ſ. m. *Na Arithmetica*, Epitheto do numero, que moſtra quantas vezes o dividendo contém o diviſor na operaçaõ de Repartir.

Quodlibeto, ſ. m. Antes da reforma da Univerſidade de Coimbra era hum Acto, que faziaõ os que queriaõ tomar o gráo de Doutores no ultimo anno ſôbre pontos practicos, e ſpeculativos.

Quote, ſ. m. *Veſtido de quote*, de uſo diario, o quotidiano.

Quotidianamente, adv. Todos os *dias*, cada dia.

Quotidiano, adj. De cada dia.

R.

Re Letra conſoante, e a decima ſeptima do Alphabeto Portuguez. No principio das palavras ſoa com toda a ſua força; mas no meio dellas ſoa brando entre duas vogaes, como em *Nóra*; e para ſoar com toda a ſua força he neceſſario dobrallo, como em *Carro*.

Rãa. V. depois de *Rampa*.

Rabaça, ſ. f. Planta aquatica.

Rabaçaria, ſ. f. Fructas, hervas, ſelada, &c.

Rabaceiro, adj. Amigo de rabaçatias.

Rabacoelha, ſ. f. Ave aquatica, *por outro nome* mergulhadeira.

Rabada, ſ. f. O rabo do peixe. *Antigamente* França para traz cheia de laços de fitas. (T. *nautico*.) Parte da poppa, onde eſtá a camara de cima.

Rabadana, ſ. f. Jogo de rapazes, uſado na Beira.

Rabadella, ſ. f. O reſto do peixe, que fica para o peſcador, que o peſcou a anzol. A extremidade do dorſo, ou o oſſo ſacro.

Rabadilha, ſ. f. Rabadella. Sobrecú das aves.

Rabalde, *por* Arrabalde.

Rabalva, ſ. f. Ave nocturna de rapina.

Rabanada, ſ. f. Pancada *com* o rabo. *Rabanadas*, (na *Beira*) *Fatias* de paõ, que lá preparaõ pelo *entrudo*.

Rabanete, ſ. m. Hortaliça conhecida, ſemelhante na figura a hum nabo pequeno.

Rábaõ, ſ. m. ult. br. - ãos no plur. Raiz bem conhecida. Outros eſcrevem Rábano.

Rabaõ, ſ. m. ult. l. - ões no plur. Que tem o rabo cortado.

Rabavento, adv. Segundo a direcçaõ do vento.

Rabbi, ſ. m. ou

Rabbino, ſ. m. *Entre os Judeos*, Meſtre.

Rabeador, adj. Diz-ſe do animal, que move muito o rabo.

Rabeadura, ſ. f. Movimento com o rabo.

Rábear, v. n. Mover muito o rabo. Mover muito as nadegas em certas danças indecoroſas. Fig. Fazer obſequios vis, e baixos. (T. baixo) *Fazer rabear*, Fazer zangar, deſeſperar.

Rabeca, ſ. f. Inſtrumento muſico de

quatro cordas. (T. naut.) Vela que vai entre o maſtro grande, e o da poppa atraveſſada. Enxergaõ pequeno de palha.

Rabecaõ, ſ. m. - ões no plur. Inſtrumento muſico da feiçaõ da rabeca, porem muito maior.

Rabeco, adj. (T. plebeo) Carrancudo.

Rabel, ſ. m. V. Rabil.

Rabia, ſ. f. *O meſmo que* Hydrophobia, *doença.*

Rabiça, ſ. f. A ponta do arado, ou charrua, *por outro nome* eſteva, onde o lavrador péga, quando lavra.

Raberviva, ſ. f. Ave ſylveſtre.

Rabicaõ, ſ. m. Epitheto do cavallo, que tem cerdas brancas na cauda.

Rabicho, ſ. m. Peça da ſella, em que ſe mette o rabo do cavallo, preza á parte poſterior della por baixo. O cabello atado, e enrolado n'huma fita.

Rabicurto, adj. Que tem o rabo curto.

Rabiforcado, adj. Que tem o rabo da feiçaõ de forquilha.

Rabil, ſ. m. V. Arrabil.

Rabileiro, ſ. m. O que faz rabis. Que toca rabil.

Rabiſaca, ſ. f. Ida, digreſſaõ, que ſe faz ás eſcondidas.

Rabiſcas, ſ. f. plur. Riſcas, ou letras mal feitas.

Rabiſcar, v. a. - quei. Cujar com rabiſcas o papel. Tornar a buſcar para achar o que eſcapóu por deſcuido, ou por naõ ſe ver, e neſte ſentido ſe diz *Rabiſcar a vinha.*

Rabiſco, ſ. m. As uvas, que eſcapáraõ na vindima.

Rabo, ſ. m. A parte extrema do tronco do corpo do animal, ou da ave. Cauda. *Rabo de cavallo*, Herva, *por outro nome* Cavallinha — *de raposa.* Flor do amaranto. *Uva rabo de ove-lha*, he huma eſpecie de uva groſſa. *Mentira de rabo* (fraſe famil.), A que he grande, e manifeſta. *Olhar com o rabo do olho*, (T. vulg.) olhar revirando os olhos.

Raboforcado, ſ. m. Ave, que ſe encontra no Cabo de Boa-Eſperança.

Rabolaria, ſ. f. Palavras, que naõ conchuem nada. Palavras arrogantes, ameaçadoras, que vem a dar em nada.

Rabolo, V. Rebolo.

Rabotar, v. a. Limpar com o rabote.

Rabote, ſ. m. Plaina grande de Carpinteiro.

Rabudo, adj. Que tem rabo.

Rabugem, ſ. f. Eſpecie de farna, que dá nos cães. Fig. (T. vulgar) Máo humor.

Rabugento, adj. Que tem rabugem. Fig. (T. vulgar) De máo humor.

Rabula, ſ. m. Advogado ignorante, e muito falladoꝛ.

Rabulaõ, ſ. m. - ões no plur. Fanfarraõ.

Rabularia, ſ. f. Fanfarrice. Couſa de rabula, palanfrorios que nada dizem.

Rabulice, ſ. f. Palavras, ou fraudes de rabula.

Raca, m. f. Tollo, tolla, ignorante.

Raça, ſ. f. Caſta. Abertura no caſco da beſta.

Raçaõ, f. f. - ões no plur. A porçaõ de comida, que ſe dá nas familias, navios &c. A porçaõ de cevada, que ſe dá ás beſtas.

Racha, ſ. f. Pedaço de páo rachado. Fenda. *Enxertar de racha*, he metter o enxerto na racha, que ſe faz no tronco, ou no ramo.

Rachadeira, ſ. f. Inſtrumento, com que ſe racha para enxertar.

Rachador, ſ. m. O que racha.

Rachadura, ſ. f. Acçaõ de rachar. Fenda.

Rachar, v. a. Fender, abrir violentamente, fazer em achas. *Entre os Ej-*

tofadores, Riſcar o eſtofo com ponteiro. ſatn. Rachar com açoutes, i. e. ferir o corpo com açoutes.

Rachebidos, ſ. m. plur, *Na Coſta da India*, *ſaõ* huns ſoldados á maneira dos Janizaros entre os Turcos.

Rachitis, ſ. f. Doença, que ataca as crianças.

Racimo, ſ. m. *O meſmo que* Cacho.

Racimoſo, adj. Que tem racimos. Em que ha racimos.

Raciocinaçaõ, ſ. f. - ões no plur. e

Raciocinio, ſ. m. Diſcurſo, uſo da razaõ.

Raciocinar, v. n. Diſcorrer, uſar da razaõ.

Racionabilidade, ſ. f. Qualidade de racional, e de racionavel.

Racional, adj. Que tem a faculdade da razaõ, capaz de diſcorrer.

Racional, ſ. m. Era a veſte ſagrada do Summo Sacerdotè entre os Judeos em que ſe viaõ eſcritos os nomes das doze Tribus.

Racionavel, adj. Conforme á razaõ.

Racionavelmente, adv. De hum modo raſoavel.

Racioneiro, adj. V. Raçoeiro.

Rack, ſ. m. Aguardente feita com arroz, calda de açucar, e vinho de coqueiro, que ſe deixaõ fermentar juntamente, e depois ſe diſtillaõ.

Raçoeiro, adj. Que tem direito a alguma raçaõ, que ſe lhe deve dar.

Radiaçaõ, ſ. f. - ões no plur. Eſparzimento dos raios.

Radiante, part. a. de

Radiar, v. n. Lançar raios.

Radicaçaõ, ſ. f. - ões no plur. Acçaõ de arraigar, de criar raiz na terra.

Radical, adj. De raiz. *Humor radical*, que he como principio de vida. *Radical* (na Arithmetica) ſe diz do numero, que he a raiz de outro. *Na Algebra*, ſe diz, ou do *ſignal*, que ſe põe antes da quantidade, a que ſe quer tirar a raiz, ou a quantidade precedida deſſe ſignal. Fig. Perfeito. *Letras radicaes* ſaõ as que naõ ſe mudaõ nas palavras derivadas de outra, como andem, andava, andaria &c. derivados de *andar*.

Radicalmente, adv. Até a raiz. Totalmente.

Radicar, V. Arraigar.

Radio, ſ. m. Inſtrumento de Geometria. Semidiametro de hum *circulo*. *Na Anatomia*, o oſſo do antebraço.

Radioſo, adj. Que lança raios.

Raer, v. a. Puxar com o rodo o ſal nas marinhas.

Rafa, ſ. f. (T. baixo) Grande fome.

Rafado, adj. vulg. Pobre, *miſeravel*, com fome.

Rafeiro, ſ. m. O *caõ que guarda o* gado. *Rafeira*, caſta de febre.

Raſaõ, V. Ruſaõ.

Raſinar, V. Refinar.

Rageira, ſ. f. Amarra, com que ſe atraca o navio em terra.

Raia, ſ. f. Eſtrema, fronteira de hum Reino. Linha da maõ. Fig. Termo, limite. Nome de hum Peixe chato, que outros chamaõ Arraia.

Rajada, ſ. f. Refega de vento.

Raiar, v. n. Lançar raios. v. a. Liſtrar. Lançar raia, riſcar.

Rajeira, ſ. f. V. Rageira.

Raigota, ſ. f. Raiz delgadinha. Eſpiga da unha.

Rainha, ſ. f. Mulher do Rei. Soberana. A ſegunda peça no jogo do Xadrez. Fig. A principal em graduaçaõ. *Rainha do prado*, Herva, *por outro nome* Barba de bode, *ou* de cabra. Em Latim *Barba caprina*.

Raio, ſ. m. Linha de luz, que ſe naçaõ de ſi os corpos luminoſos. A li-

nhá recta, que parte do centro do circulo á circunferencia. Os páos, que ſahiem do cubo para as pinnas das rodas da ſege. O fogo electrico, que ſe deſprende da nuvem com o trovaõ.

Raiva, ſ. f. Hydrophobia, *doença*. Fig. Grande ira. *Bolos de raiva*, doces que ſe fazem de farinha, açúcar, ovos, e manteiga.

Raivaço, ſ. m. Appetite violento de copula venerea.

Raivar, v. n. Arder em ira. Irar-ſe muito com alguem.

Raivoſamente, adv. Com raiva.

Raivoſo, adj. Que tem raiva. Irado, deſeſperado.

Raiz, ſ. f. A parte da planta, que eſtá enterrada, e a nutre com os ſucos proprios que tira da terra. Fig. Palavra, de que outra ſe deriva. *A' raiz da carne*, Immediatamente ao corpo nú. *Raiz de dente*, a parte que entranhada no alveolo, a ſegura, ou prende na mandibula. *Bens de raiz*, os que naõ ſaõ moveis. *Na Arithmetica*, O numero, que multiplicado por ſi, da ſua multiplicaçaõ reſulta huma elevaçaõ a potencia maior. *De raiz*, como adv. radicalmente, profundamente.

Raizame, ſ. m. O total das raizes de huma planta.

Rale, ſ. f. *Na Vôlat.* O animal, ou ave, em que coſtuma fazer preza a ave de rapina. Fig. Caſta, eſpecie.

Raleio, ſ. m. O brodio, que daõ aos pobres na portaria de Alcobaça.

Ralhador, -ora, m. f. Que ralha por coſtume.

Ralho, ſ. m. Ameaço vaõ, ou de ſoberba.

Rallar, v. a. Roſſar pelo rallo, para reduzir a porçõens muito miudas.

Rallear, v. n. Fazer-ſe rallo. Uſado nas terceiras peſſoas. v. a. Fazer rallo, *fallando da tecido do panno, &c.*

Ralleza, ſ. f. V. Rareza do panno.

Rallo, ſ. m. Folha de metal furada na porta, ou janela para ver quem eſtá da parte de fóra. Folha de lata crivada de buraquinhos, e pregada n'huma chapa de páo com ſeu cabo para tallar.

Rallo, adj. V. Raro. *Paõ de rallo*, O que he feito de tolaõ. *Bicho rallo*, inſecto, que roe as raizes da couve, e outras hortaliças.

Rama, ſ. f. Os ramos das arvores.

Ramada, ſ. f. Ramos cortados, e poſtos de maneira, que façaõ ſombra a algum ſugar.

Ramadan, ſ. m. V. Remedan.

Ramal, ſ. m. Molho de enfiadas de qualquer couſa. Borlas, ou cordões da coifa. *Ramaes* (na Fortificaçaõ) os lados, que prendem huma parte da praça principal com as obras exteriores. Trincheira comprida, e rectilinea para defender alguma obra corna, ou coroada.

Ramalhada, ſ. f. Grande numero de ramalhos.

Ramalhar, v. n. Chegar a alcançar os ramos mais baixos.

Ramalhete, ſ. m. Varias flores diſpoſtas, e atadas, como n'hum ramo.

Ramalheteira, ſ. f. A que faz, e vende ramalhetes.

Ramalho, ſ. m. Ramo velho cortado, e ſeco.

Rambotim, ſ. m. Hum eſtofo da Aſia.

Rameira, ſ. f. Meretriz.

Rameiro, adj. Diz-ſe do gaviaõ, que ſabe do ninho, e anda de ramo em ramo.

Remela, ſ. f. V. Remela.

Ramentos, ſ. m. plur. Pequenas porções, ou partes.

Ramificação, ſ. f. - ões no plur. Diſtribuição, ou propagação em muitos ramos.

Ramificar, v. n. - quei. e

Ramificar-ſe, v. reſl. Dividir-ſe em muitos ramos.

Ramilhete, ſ. m. V. Ramalhete.

Ramo, ſ. m. Braço da arvore. Braço da arteria, ou vea. Fig. O deſcendente de algum tronco de familia, que a divide, ou ſubdivide. Diviſaõ de alguma ode, &c. eſtrofe. *Ramo de louro á porta*, ſignal de que ſe vende vinho, e fig. Taberna. *Ramo de peſte*, Ataque deſte mal imperfeito. *Ramo de lançol*, Hum dos pannos, de que eſte ſe compõe.

Ramoſo, adj. Que tem ramos.

Rampa, ſ. f. Ladeira.

Rãa, ſ. f. rãas no plur. Pequeno animal amphibio. *Rãa do mar*, Peixe chato, e monſtruoſo com bicos na cabeça.

Rance, ſ. m. Movel antigo.

Ranchel, ſ. m. *dim. de Rancho*, rancho ou camarada pequena.

Rancho, ſ. m. Peſſoas que comem, e dormem na meſma camarada. A diviſaõ da meſma camarada. Fig. Bando. Parcialidade. Tenda, ou barraca movivel nos caminhos.

Rancido, adj. pen. br. *O meſmo que* Rançoſo.

Ranço, ſ. m. Sabor máo, e deſagradavel, que tomaõ as materias oleoſas.

Rançoſo, adj. Que tem ranço.

Rancor, ſ. m. Odio ſecreto, e inveterado.

Rancoroſo, adj. Cheio de rancor.

Ranger, v. n. Fazer hum ſoido aſpero, que arripia as carnes. v. irreg. Muda o *g* em *j* nas ſyllabas, em que entraõ as vogaes *a* e *o*.

Rangido, ſ. m. pen. l. O ſoido aſpero, que faz o que range.

Rangifer, ſ. m. Animal parecido com o veado, que na Laponia, e Finlandia tira pelos trenós, ou carros de viajar ſobre a neve.

Rangue, ſ. m. (T. baixo) *Relinga*, ralho.

Ranho, ſ. m. O monco do nariz.

Ranhoſo, adj. Que anda com ranho no nariz.

Ranhura, ſ. f. *Entre pedreiros, e carpinteiros*, Canal, que ſe faz na taboa, ou pedra, para embeber o reſaltado de outra, e unir bem ambas as peças.

Ranilhas, ſ. f. plur. A parte poſterior dos caſcos da beſta.

Ranula, ſ. f. pen. br. *Tumor debaixo* da lingua.

Ranunculo, ſ. m. Planta, e flor della.

Rapa, ſ. m. Dado, que em duas faces oppoſtas tem as letras T, que quer dizer *tira*, e R, que quer dizer *rapa*, e então leva toda a parada, e ganha o que o jogou: nas outras duas *D* que quer dizer *dá*, e larga o dado, o que o joga, para outro o jogar; e *P*, que quer dizer *põe*, e larga da meſma ſorte o dado.

Rapaces, plur. do adj. Rapaz.

Rapacidade, ſ. f. Inclinação, ou coſtume de furtar.

Rapaciſſimo, ſup. do adj. Rapaz.

Rapadoura, ſ. f. Inſtrumento de rapar.

Rapadura, ſ. f. Acção de rapar. O que ſe tira rapando. A terra, que os coelhos tiraõ das tocas, quando as fazem.

Rapagaõ, ſ. m. - ões no plur. Rapaz creſcido, e corpulento, que ainda não tem barba.

Rapalinguas, ſ. f. Herva, que dá bagas, como a aroeira.

Rapaõ, ſ. m. - ões no plur. O que rapa, e ajunta lixo para eſterço. Nome de huma chita Ingleza forte.

Rapante, part. a. de Rapar. *No Brazil*, diz-ſe do animal que ſe repreſenta em acçaõ de rapar.

Rapapé, ſ. m. (T. baixo) Cortezia, que ſe faz arraſtando o pé para traz.

Rapar, v. a. Cortar o cabello até á raiz, e tudo quanto eſtá á ſuperficie. (T. baixo) Furtar.

Rapariga, ſ. f. Moça.

Rapaz, ſ. m. Moço, mancebo.

Rapaz, adj. - aces no plur. Que rouba, que arrebata.

Rapaza, ſ. f. (T. baixo) Rapariga.

Rapazete, ſ. m. dim. de Rapaz.

Rapazia, ſ. f. e

Rapaziada, ſ. f. Dito, ou acçaõ de rapaz. Grande numero de rapazes.

Rapidamente, adv. Com rapidez.

Rapidez, ſ. f. Movimento rapido, velocidade.

Rápido, adj. Arrebatado, veloz.

Rapina, ſ. f. Roubo feito com violencia. *Ave de rapina*, A que ſe ſuſtenta de caça.

Rapinhar, v. a. Roubar.

Raporte, ſ. m. Relaçaõ, relatorio, informaçaõ.

Rápola, ſ. f. Animal quadrupede, que faz grande eſtrago em galinhas. *Entre nauticos*, chamaõ-ſe *rapozas* huns cubos da verga, onde trazem batatas, e outras couſas da Ilha Terceira.

Rapoſeira, ſ. f. Soalheiro no inverno.

Rapoſeiro, ſ. m. Soalheiro no inverno. *Na Beira*, Cama.

Rapoſeiro, adj. (T. baixo) Aſtucioſo, manhoſo, que ſabe artes de viver.

Rapoſia, ſ. f. pen. l. (T. baixo) Manha, aſtucia.

Rapoſinhar, v. n. (T. baixo) Uſar de manhas, de aſtucias.

Rapoſo, ſ. m. O macho da raposa.

Rapoſo, adj. Aſtuto, arteiro, manhoſo.

Rapſodia, ſ. f. Collecçaõ de varias paſſagens extrahidas das obras alheias, e enlaçadas pelo autor da rapſodia.

Rapto, ſ. m. Roubo, que ſe faz de huma mulher com violencia, ou para cazar com ella. Elevaçaõ intellectual, extaſe. Enlevaçaõ dos ſentidos.

Raptor, ſ. m. O que commette rapto.

Raqueta, ſ. f. Inſtrumento de couro tezo para jogar a pela, e o volante.

Raramente, adv. Raras vezes.

Rarefacçaõ, ſ. f. - ões no plur. Acçaõ de dilatar-ſe, e tomar maior volume a materia craſſa, e incorporada.

Rarefaciente, adj. e

Rarefactivo, adj. Que rarefaz.

Rarefazer, v. a. - fiz, - feito. Dilatar, e eſtender a materia craſſa, e incorporada. v. irreg. Conjuga-ſe como o ſimples *Fazer*.

Rarefeito, part. irreg. de Rarefazer.

Rareza, ſ. f. Qualidade de raro.

Raridade, ſ. f. Rareza. O aumento de volume da materia rerefeita. A couſa que he rara.

Rariſſimamente, adv. Muito raras vezes.

Raro, ſ. m. *Parece melhor que* Rallo.

Raro, adj. Rallo. Pouco denſo. Poroſo. Que acontece raras vezes. Que naõ he facil achar. Fig. Excellente, ſingular.

Ras, ſ. m. *Panos de ras*, diz-ſe de certos panos de guarnecer paredes.

Raſa, ſ. f. Eſtofo de lã de varias ſortes. A avaliaçaõ das couſas dos autos taxada pelo contador. Raſadura.

Raſadura, ſ. f. Acçaõ de raſar. O que ſe tira da medida com a raſoura.

Raſamente, adv. De todo.

Raſaõ, ſ. f. V. Razaõ. Raſoura.

Raſante, part. a. de Raſar. *Na Fortificação* diz-ſe da linha de defenſa, ou do flanco, que vai do flanco de hum baſtião na direcção da face de outro viſinho.

Raſar, v. a. Arraſar. Igualar com a raſoura a ſuperficie do que eſtá na medida. Encher até á ſuperficie.

Rasbutos, ſ. m. plur. *Na Aſia*, Baniannes valeroſos, que exercitaõ a arte militar.

Raſca, ſ. f. Caſta de rede de peſcar. (T. baixo) *Levar raſca*, he levar quinhaõ.

Raſcadór, ſ. m. Inſtrumento dos ourives de raſcár, ou de raſpar. Inſtrumento de Bombeiros, com que raſpaõ a ferrugem ás bombas: he hum ferro da feiçaõ de meia lua com ſeu cabo.

Raſcaõ, ſ. m. -ões no plur. Criadó que paſſou a pagem. Certo guiſado feito de carneiro picado com cebolla, toucinho, e outros adubos.

Raſcar, v. a. Raſpar, coçar.

Raſcoa, ſ. f. Moça, que ſerve de aia; moça de varrer.

Raſcoice, ſ. f. Dito, ou acçaõ incivil, proprio de raſcaõ.

Raſcunhar, v. a. Delinear, fazer em raſcunho.

Raſcunho, ſ. m. Delineamento da obra em borraõ. Minuta. Deſcripçaõ imperfeita.

Raſgado, part. de Raſgar. De grande abertura. Grande. Extenſo.

Raſgadura, ſ. f. Acçaõ de raſgar. Abertura da couſa raſgada.

Raſgamento, ſ. m. Abertura.

Raſgar, v. a. -guei. Romper, lacerar. *Raſgar cortezia*, Faltar a ella. *Raſgar o pégo*, furcar as ondas, navegar.

Raſgo, ſ. m. Traço maior de penna, ou de pincel.

Raſo, adj. Que naõ creſceo depois de rapado, cortado rente. Plano, ſem altibaixos. Sem ornato. Sem graduação, privilegio, ou grão de nobreza. *Cadeira raſa*, a que naõ tem eſcoſto.

Raſoado, Raſoamento, V. com z.

Raſoavel, V. Racionavel.

Raſoura, ſ. f. Páo roliço para *tirar* o que iria de mais nas medidas ſecas, rolando-o pelas bordas dellas. Entre *os Religioſos*, a acçaõ de fazer a barba, a tonſura, e aparar o cabello.

Raſourar, v. a. Paſſar a raſoura pelas bordas da medida, para tirar-lhe o que vai de mais.

Raſpas, ſ. f. plur. O que ſe tira raſpando.

Raſpador, ſ. m. Inſtrumento de raſpar. O de eſpadeiro tem *quatro quinas*.

Raſpadura, ſ. f. *Acçaõ de raſpar. Raſpas.*

Raſpar, v. a. Tirar com raſpador, ou outro inſtrumento a caſca, ou o que eſtá ſobre a ſuperficie.

Raſſamalha, ſ. f. Eſtoraque liquido.

Raſqueta, ſ. f. A junta da maõ, e do cotovelo.

Raſtear, v. a. V. Raſtejar.

Raſtejador, -ora, m. f. Que raſteja.

Raſtejadura, ſ. f. Acçaõ de raſtejar.

Raſtejar, v. a. Seguir pelo raſto, ou piſta. Fig. Requeſtar. Indagar por meio de monumentos, &c. Imitar. Copiar fielmente. Alcançar imperfeitamente.

Raſteiro, adj. Baixo, rente do chaõ. Fig. Humilde, baixo.

Raſtellar. V. Reſtellar.

Raſtello, ſ. m. V. Reſtello. *Raſtello da chave*, as diviſões do palhetaõ.

Raſtilho, ſ. m. Carreira de polvora para pôr fogo á mina &c.

Raſtinga, ſ. f. V. Reſtinga.

Raſto, ſ. m. Piſada, o ſignal que deixa no caminho o animal que por elle paſſou, ou a couſa, que ſe arraſtou por elle. Fig. Veſtigio. *Raſto de polvora.* V. Raſtilho. *De raſtos*, Arraſtando.

Raſtolhada, ſ. f. Multidaõ de raſtolho.

Raſtolho, ſ. f. Palha, que fica na terra depois de ſegar o trigo.

Raſtrear, v. a. V. Raſtejar.

Raſtrilho, ſ. m. Porta de grades, com as barras aguçadas por baixo, que ſe ſuſpende na porta da praça por huma corda.

Raſtro, ſ. m. Rede grande de peſcar, que ſe lança ao largo, e ſe puxa para a praia.

Raſura, ſ. f. Limalha, raſpaõ.

Rata, ſ. f. Femea do *rato.*

Ratáõ, ſ. m. - ões no plur. Rato grande. adj. Epitheto do acuçar inferior ao açucar panella.

Ratar, v. a. Roer. *Uſado propriamente nas terceiras peſſoas.*

Ratear, v. a. Diſtribuir pro rata, proporcionalmente.

Rateio, ſ. m. Diſtribuiçaõ proporcional.

Ratificaçaõ, ſ. f. - ões no plur. Acçaõ de ratificar.

Ratificar, v. a. Approvar de novo, confirmar.

Ratihabiçaõ, ſ. f. - ões no plur. V. Ratificaçaõ.

Ratim, ſ. m. *Na Aſia*, Quilate.

Ratinhar, v. n. Regatear muito. v. a. Poupar demaſiado, com meſquinheza.

Ratinho, ſ. m. dim. de Rato. *Na Beira*, epitheto injurioſo, dos que faõ eſcaços, e meſquinhos.

Ratis, V. *Ratim. Villaõſinho de ratis*, para dizer de marca.

Rato, ſ. m. Animal conhecido, e daninho. *Entre os Nauticos*, Pedra que roé as amarras das ancoras.

Rato, adj. Ratificado. *Pro rata*, proporcionalmente.

Ratoeira, ſ. f. Armadilha de apanhar ratos.

Ratoneiro, ſ. m. O paizano, que ſegue o exercito para comprar as prezas aos ſoldados. O que furta couſas de pequeno preço.

Rauciſono, adj. pen. br. Que tem ſom rouco. *Uſado dos poetas.*

Raudal, ſ. m. Torrente de agua. Fig. De ſangue.

* Ravinhoſo, adj. *Em lugar de* Rabugento.

Raulim, ſ. m. Sacerdote do Pegu.

Raxa, ſ. f. Eſtofa ordinaria, e groſſa.

Raxado, adj. *Em lugar de* Rajado, liſtrado de cores.

Raxeta, ſ. f. Eſpecie de raxa menos inferior.

Raz, ſ. m. *Melhor que* Ras. Pano de Raz, ou antes d'Arraz, terra, onde ſe fabrica hum panno aſſim chamado para armar cazas.

Razaõ, ſ. f. Potencia da alma, que diſcorre. O diſcurſo, ou acçaõ de diſcorrer. Equidade. Computo. Lei, ou Ordem. Prova, argumento. Cauſa, motivo. *Uſo da razaõ*, Conhecimento do bem, e do mal. *Razaõ de Eſtado*, Modo de obrar, conforme a Politica. Motivo politico.

Razimo, ſ. m. V. Racimo.

Razoadamente, adv. Conforme a razaõ.

Razoado, part. de Raſoar: (como ſubſt.) V. Razoamento.

Razoante, part. a. de Raſoar.

Razoamento, ſ. m. Diſcurſo, falla, arrezoado.

Razoar, v. a. Uſar da razaõ. V. Arrezoar.

Raſoavel, adj. O meſmo que Racionavel. *Outros dizem* Razonavel.

Razoavelmente, adv. *O meſmo que* Racionavelmente.

Razoura, V. Raſoura.

Re, prep. (com *e* fechado) que na compoſiçaõ dos vocabulos indica repetiçaõ, v. g. Unir, *Reunir*, Viver, *Reviver*.

Ré, ſ. f. (com *é* aberto) A mulher demandada, *ou* accuſada. O eſpaço do navio des do maſtro grande até á poppa. Fig. *A ré*, *por de ré*. Atraz. A ſegunda voz da Muſica, depois de *Ut* ou *Do*.

Reacçaõ, ſ. f. - ões no plur. A força do corpo que reſiſte á do corpo, que o impelle.

Reaccuſaçaõ, ſ. f. - ões no plur. Acçaõ de reaccuſar. Recriminaçaõ.

Reaccuſar, v. a. Accuſar ao que accuſa. Recriminar.

Readilho, ſ. m. Droga de lã, e ſeda.

Reagradecer, v. a. Tornar a agradecer.

Real, adj. De Rei, ou Soberano. Fig. Grande, generoſo. Que tem ſer, que exiſte.

Real, ſ. m. *Reaes*, ou *reis* no plur. Moeda, que teve diverſos valores. *Real d'agua*, tributo que ſe paga para as obras dos canos, e chafarizes.

Realçar, v. a. Avivar a côr da pintura. Fig. Dar mais luſtre, mais eſtimaçaõ.

Realce, ſ. m. ou

Realço, ſ. m. A parte realçada na pintura, onde fere mais a luz. A côr, com que ſe realça. Fig. Luzimento, luſtre.

Realegrar-ſe, v. refl. Tornar a alegrar-ſe.

Realejo, ſ. m. Orgaõ pequeno.

Realengo, adj. Real. Que tem a generoſidade de Rei.

Realeza, ſ. f. Grandeza, dignidade de Rei.

Realidade, ſ. f. Exiſtencia da couſa.

Realmente, adv. Com grandeza de Rei, como Rei. Effectivamente, na realidade.

Reanimar, v. a. Tornar a animar.

Reata, *por* Arriata.

Reatar, v. a. Tornar a atar. Atar bem.

Reato, ſ. m. Obrigaçaõ á pena, por cauſa da culpa. Eſtado da peſſoa accuſada, que anda em *livramento*.

Rebaixar, v. a. Fazer mais baixo. *v. n.* Abater-ſe.

Rebaixo, ſ. m. Abertura, que dá ſahida ás aguas da chuva.

Rebaldio, adj. pen. l. Epitheto *de huma* eſpecie de figo de figueira brava. *Outros eſcrevem* Ribaldio.

Rebanhar, v. a. O meſmo que Arrebanhar.

Rebanho, ſ. m. Numero de ovelhas. *Sempre ſaõ mais de dez as que fazem hum rebanho.*

Rebanquio, adj. *Melhor Ribranquio.*

Rebarba, ſ. f. No engaſte he a parte, que dobra ſobre a pedra para a ſegurar nelle.

Rebatar, v. a. V. Arrebatar.

Rebate, ſ. m. Sinal, que ſe faz de ataque do inimigo, &c. Diminuiçaõ. *Rebate falſo*, o que ſe faz antes da vinda do inimigo. Fig. Suſto. Qualquer noticia, ou accidente repentino. Ameaço, ou ataque. *De rebate*, De ſobreſalto, repentinamente.

Rebater, v. a. Aparar o golpe, &c. de maneira que naõ alcance, deſviallo. Rechaſſar, repellir, reſiſtir. Refutar. Reduzir a dinheiro com rebate, v. g. ſoldos, apolices, &c.

Rebatimento, ſ. m. Acçaõ de rebater. O que ſe diminuio.

Rebatinha, ſ. f. Acçaõ de apanhar primeiro que outro.

Rebaxo, ſ. m. V. Rebaixo.

Rebeca, ſ. f. *Melhor que* Rabeca.

Rebeçar, v. a. e n. V. Vomitar, e Reveſſar.

Rebeijar, v. a. Tornar a beijar.

Rebel, adj. V. Revel, Rebelde.

Rebelde, adj. Que ſe rebellou. Que recuſa obedecer. Que naõ obedece.

Rebeldia, f. f. Crime de rebelde. Fig. Reſiſtencia.

Rebelim. V. Revelim.

Rebellador, ſ. m. Que excita á rebelliaõ.

Rebellaõ, adj. - ões no plur. Diz-ſe do cavallo que naõ obedece á redea. Fig. que faz o contrario do que deve por obſtinaçaõ. Que naõ ſe rende á razaõ.

Rebellar-ſe, v. reſl. Faltar á fé, e obediencia devida ao Soberano. Fig. Naõ querer ſeguir os dictames da razaõ, &c.

Rebelliaõ, ſ. f. - ões no plur. Levantamento dos vaſſallos contra o Soberano.

Rebem, ſ. m. Açoute, com que o official da galé caſtiga os forçados, e o meſtre do navio os moços &c.

Rebentaboi, ſ. m. Fructo da ſylva macha.

Rebentar, V. Arrebentar.

* Rebelhar, *em lugar de* Reverberar.

Rebete, V. Ribete.

Rebique, ſ. m. V. Arrebique.

Rebiſcar, *em lugar de* Rebuſcar.

Rebitar, v. a. Voltar a ponta do prego para que naõ ſáia com facilidade. V. Arrebitar.

Rebite, ſ. m. Volta, que ſe faz na ponta do prego.

Rebo, ſ. m. *O meſmo que* Caſcalho.

Rebocadura, ſ. f. Acçaõ de rebocar.

Rebocar, v. a. - quei. Cobrir com cal a parede para aplanalla. *Entre nauticos*, Levar a reboque.

Rebolado, ſ. m. Movimento indecente das nadegas quando ſe dança.

Rebolar, v. n. Adoecer de rebolo, *fallando da oliveira*, naõ vingar a azeitona. Mover indecentemente as nadegas.

Reboleira, ſ. f. O lodo, que aſſenta no fundo do coche do amolador. A parte onde ha menos claros, e a mais eſpeſſa nos matos, e ſearas. Eſtacas que ſe tiraõ das matas para plantar.

Reboleiro, ſ. m. Chocalho grande. Reboleira para plantar.

Reboliço, ſ. m. Bulha de gente em deſordem.

Rebolindo, (*como adv.*) Com muita preſſa. (T. vulgar)

Rebolo, ſ. m. Pedra redonda de amolar, que gira dentro de hum coche com agua. Doença da azeitona, quando naõ vinga, e ſe torna quaſi n'huma caroço ſeco, ſem oleo algum.

Rebombar, v. n. Retumbar.

Rebombo, ſ. m. Som, que retumba.

Reboniſſimo, adj. Duas vezes muito bom.

Reboque, ſ. m. Sirga, com que ſe puxa por huma embarcaçaõ.

Reborado, ſ. m. *Na Beira*, materia da chaga.

Rebordãa, adj. f. Epitheto de huma caſtanha mais groſſa, e redonda.

Rebordaõ, adj. m. Epitheto do caſtanheiro, que dá a caſtanha rebordãa.

Rebotalho, ſ. m. O meſmo que Refugo.

Rebotar, v. a. Embotar. Repellir.

Rebotar-ſe, v. reſl. Embotar-ſe. Fig. Naõ proſeguir com o meſmo fervor.

Rebramar, v. n. Repetir o bramido. Fig. Retumbar.

Rebuçado, ſ. m. Bola de aſſuçar queimado, que ſe toma na boca.

Rebuçar, v. a. Cobrir com rebuço. Fig. Encobrir, diſſimular.

Rebuçar-ſe, v. reſl. Cobrir o roſto,

ou parte delle, com o capote, ou capa. Fig. Disfarçar-se.

Rebuço, ſ. m. Peça, que ſerve para cobrir o roſto, *ou* parte delle. *Carapuça de rebuço*, a que tem abas, que cobrem parte do roſto. Fig. Diſſimulaçaõ, disfarſe. *Mulher de rebuço*, a proſtituta.

Rebuſca, ſ. f. Acçaõ de rebuſcar.

Rebuſcar, v. a. -quei. Tornar a buſcar.

Rebuſnar, *por* Zurrar.

Recachar, v. n. Uſar de cacha, iſto he, de diſſimulaçaõ com aquelle que uſa della. v. a. Levantar a eſpada.

Recachar-ſe, v. reſl. Entonar-ſe, pôr-ſe muito direito com ares de gravidade.

Recacho, ſ. m. A poſtura do recachado, do que ſe entona. Peſcoço groſſo.

Recadar. V. Arrecadar.

Recadiſta, m. f. Que faz recados.

Recado, ſ. m. Meſſagem, ſerviço de levar, ou trazer algum mandado, ou qualquer couſa. Palavras de reprehenſaõ. Lembrança. Proviſaõ do neceſſario. *Máo recado*, Damno, acçaõ má. Damno naſcido de falta de cautela. *Homem de recado*, Prudente, capaz de cumprir com o que tem a ſeu cargo, capaz de acertar nas couſas, que demandaõ diſcriçaõ. *Ter a grande recado, a bom recado*, iſto he prezo, com ſegurança. *Mandar recados á boca*, diz-ſe da comida indigeſta.

Reçaga, ſ. f. A parte poſterior.

Recahida, ſ. f. Acçaõ de tornar a cahir em culpa. Repetiçaõ da doença.

Recahidiço, adj. Sujeito a recahir, facil em recahir.

Recahir, v. n. Tornar a cahir. Vir de novo. Carregar ſobre....

Recalcadamente, adv. Calcado huma vez e outra, bem calcado.

Recalcadura, ſ. f. Acçaõ de recalcar.

Recalcar, v. a. - quei. Calcar bem.

Recalcitrante, part. a. de

Recalcitrar, v. n. Reſiſtir, deſobedecer.

Recamar, v. a. Bordar de realce, relevar com bordaduraś.

Recamara, ſ. f. Caſa ſeguinte, *e immediata á camara*, guarda-roupa. Roupa, e apparelho de ſerviço, que ſe leva nas jornadas. Caſa interior.

Recambiar, v. a. Tornar a trocar. Accreſcentar o intereſſe do cambio. Tornar a enviar a couſa a quem a remettéra.

Recambio, ſ. m. Segundo cambio. Accreſcentamento do intereſſe do cambio. Deſpeza do proteſto da letra.

Recamo, ſ. m. Bordado *de realce*.

Recanto, ſ. m. Canto, *lugar retirado*.

Reçaõ, *em lugar de* Raçaõ.

Recapacitar, v. a. Tornar a fazer reflectir, tornar a lembrar.

Recapitulaçaõ, ſ. f. - ões no plur. Reſumo dos pontos principaes de alguma narraçaõ, diſcurſo, &c.

Recapitular, v. a. Reſumir em ſubſtancia huma narraçaõ, &c.

Recatado, part. de Recatar. Prudente, circunſpecto.

Recatar, v. a. Pôr em reſguardo, acautelar para evitar o mal.

Recatar-ſe, v. reſl. Acautelar-ſe çontra o mal, que póde ſobrevir.

Recato, ſ. m. Cautela contra o mal.

Recavem, ſ. m. Parte trazeira do carro.

Recear, v. a. Temer.

Recebedor, ſ. m. O que recebe, arrecada.

Recebedoria, ſ. f. Officio do Recebedor. Caſa, onde ſe recebe o pagamento das rendas.

Receber, v. a. Tomar o que ſe dá, o que ſe entrega. Adóptar. Suppor-

tar. Admittir. Caſar a alguem, *diſſo do Parocho.*

Receber-ſe, v. reſl. Caſar-ſe.

Recebimento, ſ. m. Acçaõ de receber.

— Acçaõ de caſar-ſe.

Receiar, *e outros*, V. *Recear &c.*

Receita, ſ. f. Formula do remedio preſcripta pelo Medico. Methodo, e ingredientes para fazer alguma couſa, como tinta &c. O dinheiro, que alguem recebe, ou tem para ſua deſpeza. Acçaõ de receber dinheiro.

Receitar, v. a. Preſcrever algum remedio. Lançar huma ſomma em receita no livro della.

Receitario, ſ. m. O fiõ, em que o Boticario enfia as receitas, que tem de cobrar, para ſe lhe naõ perderem.

Receituario, ſ. m. Livro, que contém formulas de remedios para as doenças.

Recem-, adv. Recentemente, v. g. *recem-naſcido*, naſcido de pouco tempo.

Recender, v. n. Lançar bom cheiro.

Recenhar. *Melhor* Reſenhar.

Recennar, v. a. *Entre Douradores*, Cobrir de paõ de oiro, ou prata as partes, que naõ ficáraõ cobertas da primeira vez.

Recenſeador, ſ. m. Que recenſea.

Recenſeamento, ſ. m. Acçaõ de recenſear.

Recenſear, v. a. Examinar ſe ha defeito.

Recemal, adj. Diz-ſe do cordeiro, que naõ paſſou ainda dos quatro mezes.

Recente, adv. De pouco tempo, novo.

Receo, ſ. m. Melhor Receio. Temor.

Receoſo, adj. Que tem, ou que cauſa receio.

Recepçaõ, ſ. f. -ões no plur. Acçaõ de receber.

Receptaculo, ſ. m. Lugar, onde alguem, ou alguma couſa ſe recolhe.

Receptador, -ora, m. f. Que recolhe, guarda, e eſconde em ſua caſa criminoſos, furtos, contrabandos, &c.

Receptivel, adj. Que deve ſer recebido, admittido, digno de receber-ſe.

Receſſo, ſ. m. Lugar remoto. *No Aſtronomia*, Apartamento do aſtro a noſſo reſpeito.

Rechaçar, v. a. Fazer retroceder repellindo o corpo que ſe move. Fazer retroceder. Reſiſtir. Fig. Evitar, cortar a converſaçaõ.

Rechaço, ſ. m. Acçaõ de retroceder do corpo, que embate n'outro. Reacçaõ. Eſtorvo do progreſſo. Reſpoſta, que deixa alguem atalhado.

Rechatas, *outros dizem* Regatas.

Recheado, ſ. m. V. Rechéio.

Rechear, v. a. Encher por dentro de picado, ou de outras couſas a ave, e peixe, &c. Fig. Encher muito.

Recheio, ſ. m. O picado, ou couſa com que ſe rechea a ave, &c. Fig. Grande fartura. O que enche qualquer vaõ.

Rechinante, part. a. de

Rechinar, v. n. Fazer ſoído agudo. Ranger.

Rechino, ſ. m. Soído agudo. Rangido.

Recibo, ſ. m. Eſcrito, em que ſe declara ter recebido dinheiro, ou qualquer couſa.

Recife, ſ. m. Cordilheira de penedos ao longo da coſta, que entra pelo mar.

Recifoſo, adj. Onde ha recifes.

Recinto, ſ. m. Circuito.

Recio, ſ. m. Praça, ou terreiro dentro das Cidades, ou Villas. Commummente ſe diz *Rocio*, e com mais propriedade.

Recipe. Palavra Latina, de que uſaõ os Medicos, e Cirurgiões em ſuas Receitas, e quer dizer *Tome-ſe*. Fig. ſ. m. Receita.

Recipiente, ſ. m. O que recebe. *Diz-ſe de qualquer vaſo* por ellipſe. *Na Maquina pneumatica*, diz-ſe de huma manga de vidro cilindrica, e fechada, donde ſe extrahe o ar para fazer varias experiencias no vacuo.

Reciprocamente, adv. Mutuamente, hora hum, hora outro, de parte a parte.

Reciprocar, v. a. - quei. Communicar hora hum, hora outro, de parte a parte.

Reciproco, adj. Mutuo, em que ha correſpondencia de parte a parte. *Reciprocos*, (na Logica) ſaõ aquelles termos que pódem ſubſtituir hum ao outro. Hum fronteiro ao outro.

Recitado, part. de Recitar. *Como ſubſt.* V. Recitativo.

Recitar, v. a. Dizer, ou ler em voz alta. Narrar.

Recitativo, ſ. m. Diz-ſe do canto, em que ſe repete a maior parte da Letra das operas.

Reclamaçaõ, ſ. f. - ões no plur. Acçaõ de reclamar

Reclamador, - ora, m. f. Que reclama.

Reclamar, v. a. Chamar a ave pelas outras. Chamar com o reclamo. Negar, recuſar o que ſe affirma, conſente, julga, &c. *Neſte ſentido ás vezes hé* v. n. Retumbar, reſoar.

Reclamo, ſ. m. Ave domeſticada, que com ſeu canto chama pelas outras. O aſſobio, com que o caçador chama as aves, imitando o canto dellas. O que attrahe, e convida. A palavra, ou ſyllaba que ſe eſcreve no fim da pagina, e he a primeira da pagina ſeguinte. *Reclamo*, ſe diz tambem no ſentido figurado, das peſſoas, que procuraõ amantes para as mulheres, que ſe proſtituem.

Reclinaçaõ, ſ. f. - ões no plur. Acçaõ de reclinar. Eſtado, ou poſtura de que eſtá reclinado.

Reclinar, v. a. Inclinar, tirar da poſtura recta, ou perpendicular.

Reclinatorio, ſ. m. Encoſto. Almofada de deſcanſar a cabeça na cama.

Recluſaõ, ſ. f. - ões no plur. Encerramento em convento, ou em *carcere*.

Recluſo, adj. Encerrado em convento, ou em carcere.

Recluta, e Reclutar, V. com ra.

Recobramento, ſ. m. V. Recuperaçaõ.

Recobrar, v. a. V. Recuperar.

Recochilhado, adj. Acutilado mais de huma vez. Fig. Eſcarmentado.

Recocto, adj. Recoſido.

Recoitar, v a. *Entre os oarives*, Abrandar o metal fazendo-o em brau.

Receito, adj. Que ſe *fez brando* por meio do fogo.

Recoleiçaõ, ſ. f. - ões no plur. *Modo* de vida recoleta.

Recoleta, ſ. f. Caſa religioſa reformada. Fig. Reforma de vida.

Recoleto, adj. Diz-ſe do Religioſo, que vive em recoleta.

* Recolheito, part. irreg. de Recolher.

Recolher, v. a. Apanhar, e guardar. Dar pouſada, abrigo. Colher. Guardar. Colligir. Encerrar em menor eſpaço. Fazer mais conciſo.

Recolher-ſe, v. refl. Ir para caſa. Ir para a cama. *Recolher-ſe nas profeſſas*, Reſtringillas. *Recolher-ſe em ſi meſmo*, Abſtrahir-ſe, meditar.

Recolhido, part. de Recolher. Que vive encerrado.

Recolhimento, ſ. m. Acçaõ de recolher. Caſa de mulheres, que vivem encerradas; como as Religioſas, mas ſem fazer votos. Encerramento de peſſoa que vive ſem communicações, paſſeios, divertimentos &c. *Recolhimento de eſpirito*, Abſtracçaõ de cou-

ſas que o diſtrahem, meditaçaõ profunda. Retirada.

Recommendaçaõ, ſ. f. - ões no plur. Acçaõ de recommendar. As palavras, com que ſe faz a recommendaçaõ. Lembranças, que ſe mandaõ a outrem por cumprimento. Qualidade de recommendavel.

Recommendar, v. a. Louvar. Encarregar alguma couſa a alguem. Inculcar como merecedor, como digno de ſi, fallar por elle. Pedir por alguem para que ſe lhe faça algum ſerviço, mercê, &c. Aconſelhar como util alguma couſa, o uſo della.

Recompenſa, ſ. f. Compenſaçaõ. Retribuiçaõ de beneficio.

Recompenſador, - ora, m. f. O que recompenſa.

Recompenſar, v. a. Compenſar. Remunerar.

Recompor, v. a. - puz - poſto. Compor de novo. V. irreg. *Conjuga-ſe como* Pôr.

Reconcavo, ſ. m. Eſpaço de terra, que fórma huma figura concava.

Reconcentraçaõ, ſ. f. - ões no plur. Acçaõ de reconcentrar-ſe.

Reconcentrar-ſe, v. reſl. Recolher-ſe no centro, entrar no intimo.

Reconciliaçaõ, f. f. - ões no plur. Acçaõ de reconciliar-ſe.

Reconciliador, - ora, m. f. Que reconcilia.

Reconciliar, v. a. Reſtituir á antiga amizade. Admittir de novo á Communhaõ. Benzer o templo violado.

Reconciliar-ſe, v. reſl. Tornar á antiga amizade. Confeſſar-ſe de novo para ſuprir o defeito da primeira confiſſaõ commettido por eſquecimento.

Reconcito, adj. Occulto. Deſconhecido. Que naõ he vulgar.

Reconditorio, ſ. m. Lugar, onde ſe guarda alguma couſa. Lugar occulto.

Reconducçaõ, ſ. f. - ões no plur. Acçaõ de reconduzir.

Reconduzir, v. a. Tornar a prover no meſmo lugar, ou officio aquelle que o tem ſervido por tempo aprazado.

Reconfeſſar, v. a. Tornar a confeſſar.

Recongraçar-ſe, v. reſl. Tornar á antiga amizade.

Reconhecença, ſ. f. Reconhecimento. O que ſe paga em reconhecimento de vaſſallagem.

Reconhecer, v. a. Renovar a idéa do que ſe conhecia. Confeſſar. Declarar. Ver, examinar.

Reconhecido, part. de Reconhecer. Agradecido, que agradece.

Reconhecimento, ſ. m. Acçaõ de reconhecer. Agradecimento.

Recontar, v. a. Tornar a contar.

Reconquiſtar, v. a. Tornar a conquiſtar o que ſe perdêra.

Recontro, ſ. m. Encontro, conflicto.

Recontente, adj. Duas vezes contente.

Reconvençaõ, ſ. f. - ões no plur. Acçaõ de reconvir.

Reconvindo, part. irreg. de

Reconvir, v. a. - vim - vindo. Demandar o réo ao author.

Recopilaçaõ, ſ. f. - ões no plur. Acçaõ de recopilar. Compendio.

Recopilar, v. a. Abreviar a obra, que era diffuſa, reduzilla a compendio.

Recopto, *em lugar de* Recoſto.

Recordaçaõ, ſ. f. - ões no plur. Lembrança do que eſtava em eſquecimento.

Recordar, v. a. Tornar a trazer á memoria.

Recorrente, part. a. de

Recorrer, v. n. Dirigir-ſe a alguem pedindo ſoccorro, provimento, deſpacho, &c. v. a. Tornar a paſſar. Concertar. Examinar.

Recorrido, part. de Recorrer. Aquelle contra quem ſe interpõe recurſo.

Recortado, part. de Recortar. *Como ſubſt.* Obra, ou adorno, que ſe faz recortando.

Recortar, v. a. Cortar fazendo varias figuras.

Recoſer. V. com z.

Recoſtar-ſe, v. reſl. Pôr-ſe meio deitado.

Recoſto, ſ. m. A parte, que correſponde á coſta de huma ſerra, ou monte. Ladeira.

Recova, ſ. m. Numero de beſtas com carga.

Recovagem, ſ. f. A totalidade da recova. Gente que naõ he de peleija. Beſtas, que vaõ com carga de humas terras para outras, cuja carga ſe paga pelo tranſporte a peſo.

Recoveiro, ſ. m. O que anda com beſtas de carga, tranſportando de humas terras para outras.

Recovo, ſ. m. Encoſto.

Recozer, v. a. Tornar a cozer. Recoitar.

* Recramar., v. a. Fazer em pregas.

* Recramo, ſ. m. Pregas nos veſtidos. Anneis, riçados no cabello. Reclamo.

Recreaçaõ, ſ. f. - ões no plur. Acçaõ de recrear, e recrear-ſe. Alivio de deſgoſto, do trabalho, &c. Prazer.

Recrear, v. a. Aliviar do trabalho, do deſgoſto. Cauſar goſto, prazer.

Recrear-ſe, v. reſl. Divertir-ſe, receber prazer.

Recreativo, adj. Que recrea.

Recrecer, *Melhor* Recreſcer.

Recrementicio, adj. *Na Medicina*, Que ſobeja, que he de mais, e mal elaborado.

Recremento, ſ. m. Porçaõ do alimento mal digerido.

Recreo, *Melhor* Recreio

Recreſcimento, ſ. m. Acçaõ de recrecer.

Recreſcer, v. n. Augmentar o numero, ou a qualidade.

Recriminar, v. a. Criminar a quem crimina.

Recrú, ſ. m. Epitheto do *fio de metal*, que naõ foi bem *requeimado*.

Recrudeſcer, v. n. *Na Medicina*, Encruar-ſe. Aſſanhar-ſe. *Uſado* nas terceiras peſſoas.

Recruta, ſ. f. Leva de gente *para* ſerviço militar. Fig. Soldado bisonho.

Recrutar, v. a. Fazer recrutas.

Recruzetado, adj. Que tem cruzetas.

Rectamente, adv. Bem, como convem.

Rectangulo, adj. *Na Geometria*, Que tem angulos rectos.

Rectidaõ, ſ. f. - ões *no plur.* Poſtura recta. Conformidade com a *lei*, com a razaõ, &c.

Rectificaçaõ, ſ. f. - ões no plur. Acçaõ de rectificar.

Rectificar, v. a. - quei. Fazer que vá ſem defeito, que vá direito, corregir, emendar. *Na Chimica*, fazer que os eſpiritos, e oleos fiquem bem puros.

Rectilineo, adj. Em linha recta.

Rectitude, ſ. f. Rectidaõ.

Recto, adj. Que naõ he curvo, que naõ inclina para parte alguma. Fig. Que obra conforme a razaõ, &c. *Inteſtino recto*, o que vai ter ao ano. *Vara recta* (naõ fig.) A juſtiça.

Recua, ſ. f. Grande numero de cavalgaduras.

Recuadeira, ſ. f. Correa presa na porta do varal, com que ſe faz recuar a ſege.

Recuar, v. n. Andar para traz ſem voltar o roſto, ou dianteira.

* Recudar, *em lugar de* Recuſar.

Recudir, *em lugar de* Acudir; Vir ao meſmo lúgar.

Recuidar, v. n. Tornar a cuidar.

Reçumar, v. n. Dar paſſagem ao liquido pelos póros.

Recumbir, v. n. Eſtar encoſtado.

Recúo, ſ. m. O eſpaço, que o canhaõ retrocede quando deſpara.

Recuperaçaõ, ſ. f. - ões no plur. Acçaõ de recuperar.

Recuperador, - ora, m. f. Que recupera.

Recuperar, v. a. Tornar a cobrar o perdido.

Recuperatorio, adj. Diz-ſe do mandado, ou ſentença, pela qual ordena o Juiz que ſe ponha á obuſa no eſtado em que ſe achava.

Recurrente, adj. m. *Na Anatomia*, Epitheto do ſegundo, e ſexto par dos muſculos que procedem do cerebro, e ſe ramificaõ pelos muſculos da larynge.

Recurſar, v. a. Tornar a reflectir. Uſaſe na fraſe *recurſar o entendimento*.

Recurſo, ſ. m. Acçaõ de recorrer, refugio. Appellaçaõ extraordinaria ao Superior, para que emende o vexame.

Recurvar, v. a. Encurvar, inclinar.

Recurvo, adj. Curvo, torcido.

Recuſaçaõ, ſ. f. - ões no plur. Acçaõ de recuſar.

Recuſar, v. a. Naõ acceitar, rejeitar.

Redada, ſ. f. Lanço de rede: o peixe que de huma vez vem nella.

Redanho, ſ. m. V. Redenho.

Redarguidor, ſ. m. Que redargue. *Pronuncia-ſe o u ſeparado do* i, *gu-i*.

Redarguir, v. a. Arguir a quem nos argue. Recriminar. *Pronuncia-ſe gu-ir*.

Reddito, ſ. m. Renda. Lucro do dinheiro.

Rede, ſ. f. Tecido de malha para peſcar. Fig. Coifa de malha para o cabello. Laço, armadilha. Engano. Rede, *no Brazil*, tecido de malha, que ſe ata em duas argolas, ou outra couſa para alguem ſe deitar, ou ſer levado nella por pretos aos hombros. *Ha varias eſpecies de redes de peſcar, que ſaõ*, Cinchorro, Chumbeira, Gabrito, Naſſa, Rodofolle, Tarrafa, Luçaõ, Teſaõ, Traſmalho, Varredoura.

Redea, ſ. f. Duas correas prezas ao freiò do cavallo, com que o cavalleiro o governa. *Redea de uvas*, reſte de caixos para pendurar.

Redeiro, ſ. m. O que faz redes.

Redemir, v. a. O meſmo que Remir.

Redemoinho. V. Rodomoinho.

Redempçaõ, ſ. f. - ões no plur. Acçaõ de remir.

Redemptor, ſ. m. O que remio. Que tem a ſeu cargo a redempçaõ. *O Redemptor*, diz-ſe por excellencia de Jeſu Chriſto.

Redenho, ſ. m. Gordura, de que eſtaõ forrados por dentro os inteſtinos.

Redentes, ſ. m. plur. *Na Fortificaçaõ*, obras feitas com feiçaõ de ſerra.

Redhibiçaõ, ſ. f. - ões no plur. Acçaõ de redhibir.

Redhibir, v. a. Encampar.

Redil, ſ. m. Curral.

Redinhã, ſ. f. dim. de Rede. Hum panno muito ralo.

Redintegraçaõ, ſ. f. - ões no plur. Acçaõ de redintegrar.

Redintegrar, v. a. Tornar a inteirar.

Redito, ſ. m. V. Reddito.

Redivivo, adj. Reſuſcitado.

Redizer, v. a. - diſſe - dicto. Tornar a dizer. V. irreg. *Conjuga-ſe como o ſimples* Dizer.

Redizima, ſ. f. Dizima do que já ſe tinha dizimado, ou porçaõ além da dizima.

Redobrar, v. a. Tornar a dobrar. Amiudar. Gorgear muito. Gargantear.

Redobre, ſ. m. A repetiçaõ das arcadas na rebeca. Couſa com que ſe forra, ou cobre. Fig. Velhacaria; dolo.

Redoma, ſ. m. Vaſo de vidro com bojo, e gargalo cilindrico, ou de feiçaõ de funil.

Redomoinho, V. Rodomoinho.

Redondamente, adv. De figura redonda. Fig. Deſenganadamente. De pancada, ſem ſe ſoſſer.

Redondear, v. a. Fazer redondo.

Redondella, ſ. f. Roda. Uſado na fraſe adverbial *á redondella*, que quer dizer *á roda*.

Redondeza, ſ. f. Figura redonda de qualquer couſa. Fig. O mundo.

Redondilha, ſ. m. ou Redondilho, ſ. m. { Quatro verſos rimados: o primeiro com o terceiro, ou com o quarto, quando o ſegundo rima com o terceiro; e o ſegundo com o terceiro, ou com o quarto, quando o primeiro rima com o terceiro.

Redondo, adj. Que tem figura circular. Eſferico. *Em redondo*, ao redor.

Redopio, V. Rodopio.

Redor, ſ. m. Contorno. *Em redor*, ou *ao redor*. Á roda, em roda.

Redouça, ſ. f. Corda de balancear.

Redouçar-ſe, v. reſl. Balancear na redouça.

Redrar, v. a. Cavar ſegunda vez.

Reducçaõ, ſ. f. - ões no plur. Acçaõ de reduzir, e de ſer reduzido.

Reducto, ſ. m. *Melhor que* Reduto.

Redundancia, ſ. f. Nimia abundancia.

Redundante, part. a. de Redundar. Sobejo.

Redundantemente, adv. Com redundancia. Sobejamente.

Redundar, v. n. Trasbordar. Superabundar. Reſultar.

Reduplicaçaõ, ſ. f. - ões no plur. Acçaõ de reduplicar. Aumento. Repetiçaõ.

Reduplicar, v. a. - quei. Redobrar. Augmentar. Repetir.

Reduplicativo, adj. Que denota repetiçaõ.

Reduzir, v. a. Tornar a *pôr no lugar*, ou no eſtado antigo. Obrigar. Perſuadir. Encorporar. Traduzir. Fazer equivalente. *Reduzir a cinzas*, Queimar de todo.

Reduzivel, adj. Que ſe póde *reduzir*.

Reedificaçaõ, ſ. f. - ões no plur. Acçaõ de reedificar.

Reedificador, - ora, m. f. Que reedifica.

Reedificar, v. a. - quei. Levantar o edificio cahido, *edificallo outra vez*.

Reeleger, v. a. *no part.* - *eleito*. Eleger de novo o que já *fôra eleito*. v. irreg. *Conjuga-ſe como* Eleger.

Reeleiçaõ, ſ. f. - ões no plur. Acçaõ de eleger, ou de ſer eleito outra vez.

Reeleito, part. irreg. de Reeleger.

Reencher, v. a. Tornar a encher.

Reenvidar, v. a. Tornar a envidar, ou dobrar a parada ao que envidou.

Reeſperar, v. a. Tornar a eſperar.

Reeſpumas, ſ. f. Açucar feito de eſpumas.

Reeſtabelecer, v. a. Tornar a eſtabelecer. Commummente eſcrevem-os Restabelecer.

Reexportar, v. a. Tornar a exportar que ſe tinha trazido para o paiz.

Refalſadamente, adv. Com dolo, aſſoadamente.

Refalſado, adj. Atreiçoado. De ma coraçaõ.

Refazer, v. a. - fiz - feito. Tornar a fazer. Recüperar. Reparar, emendar *fallando do damno*. Completar, *fallando do exercito*. V. irreg. *Conjuga-ſe como* Fazer.

Refazer-se, v. refl. Recobrar a ſaude, as forças. Prover-ſe.

Refecçaõ, ſ. f. V. Refeiçaõ.

* Refece, adj. Que naõ eſtá na maior força. Que vai perdendo a força. De baixa condiçaõ, *fallando de homem, ou mulher.*

Refecer, v. n. Esfriar.

Refectorio, adj. Na Medicina diz-ſe do curativo, ou cura, em que ſe applicaõ os remedios no alimento.

Refêga, ſ. f. pen. l. Pé de vento forte de pouca duraçaõ. Fig. Sobreſalto.

Refêgo, ſ. m. Dobra no veſtido, ou ſaia para alargar, ou accreſcentar a altúra. *Pera de refego*, Eſpécie de pera, cuja feiçaõ parece ter hum refego.

Refeiçaõ, ſ. f. - ões no plur. Comida, alimento.

Refeiteiro, adj. Que faz as couſas de má vontade, com repugnancia.

Refeito, pârt. irreg. de Refazer. *Homem refeito*, baixo, e groſſo.

Refeitoreiro, -a, m. f. Que cuida do Refeitorio.

Refeitorio, ſ. m. Caſa de jantar entre os Religioſos, e Religioſas.

Refem, ſ. m. Refens no plur. Peſſoa, que ſe dá de penhor ao inimigo para ſegurança.

Refender, v. a. Tornar a fender.

Refendido, part. de Refender. Aberto ao eſcropo, ao candil, &c. ficando em relevo as partes contiguas.

Refendimento, ſ. m. Abertura, que ſe faz em pedra, ou madeira, ao candil &c. ficando as partes contiguas relevadas.

Referendario, ſ. m. ou

Refrendario, ſ. m. Prelado na Corte do Papa, relator dos requerimentos que lhe fazem.

Referir, v. a. Contar, narrar. Attribuir.

Referir-ſe, v. refl. Reportar-ſe. Dizer reſpeito.

Referta, ſ. f. Altercaçaõ. Porfia. Contenda com armas. Reſiſtencia com elles.

Refertar, v. a. Altercar. Reſiſtir. Defender com razões.

* Refertéiramente, adv. Contumazmente

* Referteiro, adj. Contumaz.

Referver, v. n. Azedar-ſe. Corromper-ſe, alterar-ſe. Uſado nas terceiras peſſoas.

* Refeſtella, ſ. f. e * Refeſtello, ſ. m. } Feſta de bailes, danças &c.

Refiaõ, *em lugar de* Rufiaõ.

Refilar, v. n. Diz-ſe do caõ que morde o que o mordêo. *Uſado propriamente nas terceiras peſſoas.* Voltar-ſe contra o que o atacou, &c. e entaõ ſe uſa em todas as peſſoas.

Refinador, ſ. m. Que refina.

Refinadura, ſ. f. Acçaõ de refinar.

Refinar, v. a. Fazer puro, ſeparando as materias heterogeneas.

Refinaria, ſ. f. Fabrica de refinar.

Refincar, v. a. - quei. Tornar a fincar.

Refléctir, v. a. Fazer retroceder os corpos impellidos. v. n. Retroceder o corpo impellido. Ponderar, conſiderar, reparar.

Reflexamente, adv. Com reflexaõ.

Reflexaõ, ſ. f. - ões no plur. *Na Phyſica*, retroceſſo de hum corpo, que embateo n'outro. Ponderaçaõ, conſideraçaõ.

Reflexivo, adj. Que faz reflexaõ. *Na Grammatica*, diz-ſe do Verbo, cuja acçaõ ſe refere ao ſujeito, que a faz.

Reflexo, ſ. m. *Na Phyſica*, o meſmo que reflexaõ. *Na pintura*, a parte, que repreſenta reflexaõ da luz nas extremidades das ſombras.

Reflexo, adj. *Na Phyſica*, Que refle-

de. *Na Grammatica*, V. Reflexivo.
Reflorecer, v. n. Tornar a florecer.
Refluxo, f. m. Retroceſſo. *Diz-ſe da maré.*
Refocillamento, f. m. Acçaõ de refocillar. O eſtado do que foi refocillado.
Refocillar, v. a. Fomentar, dar alentos.
Refocillar-ſe, v. reſl. Tomar alentos.
Refolhado, adj. Que uſa de refolho, diſſimulado.
Refolhamento, f. m. *o*
Refolho, f. m. Falta de ſinceridade, diſſimulaçaõ, fingimento.
Reforçar, v. a. Augmentar as forças.
Reforçar-ſe, v. reſl. Augmentar-ſe em forças, eſforçar-ſe mais.
Reforço, f. m. Augmento de forças, ſoccorro de tropa.
Reforma, f. f. e
Reformaçaõ, f. f. – ões no plur. Acçaõ de reformar.
Reformador, – ora, m. f. Que reforma.
Reformar, v. a. Dar nova fórma. Emendar, corrigir. Reſtituir ao primeiro eſtado. Confirmar o que eſtava feito por outro. Subſtituir couſa nova a outra uſada. Conſervar no poſto &c. com o ſoldo ſem exercicio.
Reformar-ſe, v. reſl. Tomar nova fórma.
Reformatorio, f. m. Directorio para a reforma.
Refoſſete, f. m. *Na Fortificaçaõ*, Foſſo pequeno, de ordinario no meio do foſſo.
Refoucinhado, adj. Ricado, *fallando* do cabello. (T. plebeo) Carrancudo.
Refracçaõ, f. f. – ões no plur. Mudança de direcçaõ dos corpos, que paſſaõ obliquamente.
Refractario, adj. Que falta á promeſſa, ou ajuſte. *Na Chimica*, diz-ſe do mineral, que ou ſe funde com difficuldade, ou naõ ſe funde.
Refracto, – part. irreg. de
Refranger, v. a. – no part. refracto. Fazer mudar a direcçaõ.
Refraõ, f. m. – ões no plur. *O meſmo que* Rifaõ.
Refranzear, v. a. Franzear muito. Fig. Differençar.
Refreadamente, adv. Com moderaçaõ.
Refreador, – ora, m. f. Que refreа.
Refrear, v. a. Reprimir, tolher.
Refrega, f. f. *O meſmo que* Refega. Fig. Briga, peleija.
Refreſcada, f. f. V. Refreſco.
Refreſcar, v. a. Diminuir o grande calor. Soccorrer com gente de nove. v. n. Tomar mantimentos de novo. Tomar novas forças.
Refreſcar-ſe, v. reſl. Tomar refreſco. Tomar novas forças, recrear-ſe.
Refreſco, f. m. Tudo o que refreſca. *Refreſco de gente, Reforço de gente. Refreſco de mantimentos, Os que ſe tomaõ de novo em algum porto.*
Refrigeraçaõ, f. f. – ões no plur. Acçaõ de refrigerar. Refrigerio. Refriamento.
Refrigerante, part. a. de
Refrigerar, v. a. Refreſcar. v. n. Sentir refrigerio.
Refrigerio, f. m. Allivio. Refreſco. Tudo o que refrigera.
Refugador, – ora, m. f. Que refuga.
Refugar, v. a. – guei. Separar do bom o que he máo, ou naõ he taõ bom.
Refugiar-ſe, v. reſl. Abrigar-ſe, acolher-ſe.
Refugio, f. m. Lugar, onde alguem ſe refugia; aſilo, abrigo. Fuga.
Refugo, f. m. A porçaõ, que ſe refuga.
Refulgencia, f. f. Reſplendor.
Refulgente, part. a. de
Refulgir, v. n. Brilhar.
Refundiçaõ, f. f. – ões no plur. Acçaõ de refundir.

Refundir, v. a. Tornar a fundir. v. n. Reunir-ſe.

Refuſar, v. a. Recuſar, rejeitar.

Refutaçaõ, ſ. f. - ões no plur. Acçaõ de refutar. As palavras, ou razões com que ſe refuta.

Refutador, - ora, m. f. Que refuta.

Refutar, v. a. Moſtrar a falſidade, a inſubſiſtencia das razões, &c. desfazellas.

Regabofe, ſ. m. (T. familiar) Grande recreio, grande alegria.

Regaça, ſ. f. *Commummente* Regaço.

Regaço, ſ. m. Eſpecie de ſaco, que ſe faz com as abas do veſtido talar, ou ſaia. Fig. O lugar do meio. Lugar de deſcanço. Seio.

Regadeira, ſ. f. Enxurrada.

Regadia, ſ. f. Acçaõ, ou o trabalho de regar.

Regadio, adj. Que ſe rega.

Regador, ſ. m. Vaſo, com que ſe rega.

Regadura, ſ. f. O meſmo que Regadia.

Regaladamente, adv. Com regalo.

Regalador, - ora, m. f. Que regala.

Regalaõ, - ona, m. f. Que vive regaladamente.

Regalar, v. a. Tratar com regalo. Cauſar grande prazer.

Regalar-ſe, v. reſl. Viver regaladamente.

Regaleza, ſ. m. V. Alcaçuz.

Regalia, ſ. f. Direito, dignidade, juriſdiçaõ do Soberano. Privilegio, prerogativa.

Regalo, ſ. m. Prazer, que ſe recebe com a delicia do tratamento de luxo, particularmente na comida. A iguaria, ou couſa que cauſa eſſe prazer. Manguito, em que no inverno ſe mettem as mãos por cauſa do rigor do frio.

Regalona, V. Regalaõ.

Regamargem, ſ. m. O rego, que ſe faz por baixo na terra lavrada, pòr onde deſaguaõ as aguas, que vem dos outros regos.

Reganhar, V. Arreganhar.

Regar, v. a. Aguar a terra. Fig. Banhar.

* Regardar, v. a. Reſpeitar.

* Regardo, ſ. m. Reſpeito.

Regataõ, - oa, m. f. Que regatea. Que vende por miudo.

Regatas, ſ. f. plur. Chitas da India.

Regataria, ſ. f. O meſmo que Regatia.

Regateador, - ora, m. f. Que regatea.

Regatear, v. n. Porfiar no ajuſte do preço, promettendo a pouco e pouco. Vender por muito.

Regateiro, - a, m. f. Que compra peixe, fructas, hortaliça, &c. para tornar a vender. *Regateiras de Abril*, dizem na Beira das ventanias frias, que deſtroem a flor das arvores.

Regatia, ſ. f. Officio de regateiro, ou regateira.

Regato, ſ. m. O regato tem o lugar medio entre ribeiro, e ribeirinho: maior que eſte, e menor que aquelle.

Regatoa, V. Regataõ.

Regedor, ſ. m. O Preſidente da Relaçaõ de Lisboa.

Regeitar, *e outros*, V. Rejeitar.

Regelador, - ora, m. f. Que regela.

Regelar, v. a. *O meſmo que* Congelar.

Regelo, ſ. m. O meſmo que Gelo.

Regencia, ſ. f. Acçaõ de reger. O governo do Reino no impedimento, ou menoridade do Soberano. *Na Grammatica* he a neceſſaria dependencia, que certas partes da oraçaõ tem em certos caſos do nome, de ſorte que nem eſtes pódem entrar na oraçaõ ſem aquellas, nem aquellas ſem eſtes, ou clara, ou ellipticamente.

Regeneraçaõ, ſ. f. - ões no plur. Acçaõ de regenerar. Mudança de eſta-

do no que recebeo a graça pelo Baptiſmo.

Regenerar, v. a. Tornar a gerar. Dar novo eſtado por meio do Baptiſmo.

Regente, part. a. de

Regeira, ſ. f. *O meſmo que* Rageira.

Reger, v. a. Governar, dirigir. *Na Grammatica*, Ter dependencia grammatical.

Regiamente, adv. Com grandeza de Rei, como Rei.

Regiaõ, ſ. f. - óes no plur. Grande extenſaõ. *Regiaõ* chamaõ os Medicos a hum eſpaço determinado da ſuperficie do corpo.

Regicida, m. f. Que commetteo regicidio.

Regicidio, ſ. f. O crime de aſſaſſinar hum Rei.

Regimen, ſ. m. Governo, direcçaõ. *Na Medicina*, Dieta.

Regimento, ſ. m. Governo, direcçaõ. Modo de governar. Directorio para governo. *Na Medicina*, Dieta. *Entre Militares*, Corpo compoſto de hum certo numero de companhias de ſoldados, governado por hum Coronel.

Regio, adj. De Rei. *Agua regia*, agua compoſta com ſal ammoniaco que diſſolve o ouro.

Regional, adj. e

Regionario, adj. De hum bairro da Cidade.

Regiro, ſ. m. Segundo giro. Fig. Circunlocuçaõ, rodeio.

Regiſtadamente, adv. Com economia, com regra.

Regiſtar, V. Regiſtrar.

Regiſto, ſ. m. V. Regiſtro, e Reſiſto.

Regiſtrador, ſ. m. Que regiſtra.

Regiſtrar, v. a. Lançar por eſcrito em regiſtro. Fig. Moderar, regular. Ver, examinar. Marcar com regiſtro o livro.

Regiſtro, ſ. m. O livro, em que ſe lança por eſcrito alguma couſa para lembrança. Acçaõ de regiſtrar. A eſcritura, de que conſta que ſe regiſtrou. Exame. A fita, ou outra couſa com que ſe marca o livro. A chave da torneira, ou bica de bronze das fontes. A peça, com que ſe prendem, ou ſoltaõ as *vozes* do orgaõ. *Na Typographia*, a correſpondencia das linhas de huma pagina com as outras, que ficaõ no reverſo. *No açude*, a taboa, com que ſe impede a paſſagem á agua. *Fig.* A caza, onde ſe faz o regiſtro. *Tem todos os regiſtros*, Fallar em tudo. *Tocar nos regiſtros*, Fallar a proposito.

Regnante, *em lugar de* Reinante.

Regnativo, adj. Concernente ao reinar.

Rego, ſ. m. A *abertura*, que deixa entre leiva, e leira *o ferro do arado*. Fig. A abertura feita *para encaminhar aguas*. O taſto, que deixaõ as rodas do carro.

Regoa, ſ. f. Inſtrumento para tirar linhas rectas; he huma tira de madeira bem liſa.

Regoar, v. a. Abrir a terra em regos.

Regoadura, ſ. f. Acçaõ, ou o trabalho de abrir regos. Gretas das mãos, ou dos pés.

Regoliz, ſ. m. Alcaçuz.

Regomargem, ſ. m. V. Regamargem.

Regougar, v. n. Soltar a voz a raposa. Voltar o caõ a cauda ſobre a anca.

Regougo, ſ. m. Voz da raposa.

Regozijar, v. a. Cauſar regozijo.

Regozijar-ſe, v. reſl. Sentir regozijo.

Regozijo, ſ. m. Grande goſto, grande alegria.

Regra, ſ. f. Preceito que enſina como ſe haõ de fazer as couſas. O que eſtá diſpoſto pela lei, ou pelo uſo. Linha na eſcritura. *Entre nauticos*, Reacçaõ. O menſtruo nas mulheres. Fig.

Moderaçaõ, economia. *Entrar em regra*, Següir a ordem geral, ou a lei.

Regradamente, adv. Com regra.

Regrante, part. a. de Regrar. O que vive debaixo de alguma regra em Communidade Religioſa.

Regrar, v. a. Traçar linhas no papel com Japis, ou ponteiro por huma regoa. Fig. Regular, moderar.

Regreſſaõ, ſ. f. - ões no plur. *O meſmo que* Regreſſo.

Regreſſo, ſ. m. Tornada. Fig. Refugio.

Regreta, ſ. f. *Na Typographia*, regoaſinha de páo, com que ſe tiraõ as letras do componedor para a galé.

* Reguarda, *em lugar de* Retaguarda.

Reguçar, v. a. Tornar a aguçar.

Regueifa, ſ. f. Roſca de páo com feiçaõ de argola.

Regueifeira, ſ. f. A que faz, e vende regueifas.

Regueime, ſ. m. V. Requeime.

Regueira, ſ. f. V. Rageira.

Regueiro, ſ. f. Arroio.

Reguengueiro, adj. Que mora em reguengo.

Reguengo, ſ. m. Terra, que os Senhores Reis deſte Reino conquiſtáraõ, e reſerváraõ para ſeu patrimonio.

Reguengo, adj. Epitheto de certos pomos, e maçãas, que ſaõ redondos, e azedos.

Regulador, - ora, m. f. Que regula. *Fallando do relogio*, V. Pendula.

Regular, adj. Que he conforme as regras. Uniforme. Que vive em Communidade religioſa.

Regular, v. a. Dirigir, governar.

Regularidade, ſ. f. Qualidade de regular. Obſervancia religioſa. Uniformidade.

Regularmente, adv. Com regularidade. Ordinariamente. Sem interrupçaõ.

Regulo, ſ. m. Rei de poucas forças, e poder. Os chimicos daõ eſte nome ás materias metallicas, ſeparadas de outras ſubſtancias por meio do fogo. Baſiliſco.

Regurgitar, v. n. *Na Medicina*, Traſbordar o liquido dos vaſos.

Rehabilitaçaõ, ſ. f. - ões no plur. Acçaõ de rehabilitar.

Rehabilitar, v. a. Reſtituir ao eſtado de habil.

Rei, ſ. m. Soberano de hum eſtado. *Rei d'armas*, O que tem a ſeu cargo eſcrever as Genealogias dos Nobres; explicar o que pertence aos Braſões &c. *No jogo do xadrez*, a peça principal chama-ſe Rei. *Rei da banda*, diz-ſe do perdigaõ, que he como o guia das perdizes de algum ſitio.

Rejaõ, *em lugar de* Rojaõ.

Rejecto, part. irreg. de Rejeitar.

Rejeiçaõ, ſ. f. - ões no plur. Acçaõ de rejeitar.

Rejeira, V. Rajeira.

Rejeitar, v. a. no part. - ado, *ou* rejecto. Naõ acceitar. *Rejeito naõ ſe uſa já.*

Rejeito, ſ. m. Arma de ferir, arremeſſando-a.

Reigada, ſ. f. A parte entre as nadegas, e as partes da geraçaõ. *Nas azas*, o meio entre ellas.

Reigado, adj. *por* Arraigado, part. de Arraigar.

Reima, ſ. f. V. Reuma.

Reimaõ, ſ. m. - ões no plur. Inſecto. *Em Malaca*, Tigre.

Reinado, ſ. m. O tempo em que hum Soberano reina, ou o tempo que reinou. Officio de Rei.

Reinar, v. n. Governar como Rei. Fig. Dominar, ter influencia, ter poder, andar em grande voga.

Reincidencia, ſ. f. Recahida em erro &c.

Reincidir, v. n. Recahir em erro &c.

Reino, ſ. m. O Eſtado governado por hum Rei; o eſtado que teve Rei particular, e que depois ſe annexou ao Eſtado de outro Soberano.

Reinol, adj. Do Reino.

Reintrante, adj. Na Fortificaçaõ dizſe do angulo, cujo vertice fica para dentro da praça.

Reinvite, ſ. m. *O meſmo que* Revide.

Reio, ſ. m. V. Reyo.

Rejo, ſ. m. *No Minho*, eſpecie de ſalmonete.

Reira, ſ. f. Dor ſobre a rabadilha.

Reis, ſ. m. plur. (com *é* aberto) Contracçaõ de *reaes* plural do ſubſt. Real.

Reiſete, ſ. m. Regulo.

Reiteraçaõ, ſ. f. - ões no plur. Acçaõ de reiterar.

Reiterar, v. a. Repetir. Tornar á fazer o meſmo.

Reitor, ſ. m. O que rege huma Univerſidade, Collegio, ou Igreja.

Reitorado, ſ. m. O tempo que dura a Reitoria.

Reitoria, ſ. f. O cargo, o direito de Reitor.

Reivas, ſ. f. plur. (T. baixo) O modo de pſalmear das Freiras.

Reivindicaçaõ, ſ. f. - ões no plur. Acçaõ de reivindicar.

Reivindicar, v. a. - quei. Pedir em juizo o que he noſſo, e outro nos tirou, ou poſſue. Conſeguir o que era noſſo por via de reivindicaçaõ.

Reixa, ſ. f. Diſcordia. Tumor, que vem ao lagrimal da parte do nariz. Taboinha muito delgada. Barrinha de ferro, que prende o cadeado.

Reixelo, ſ. m. *No Beira*, daõ eſte nome ao Cabrito.

Rela, ſ. f. *O meſmo que* Rubeta.

Relaçaõ, ſ. f. - ões no plur. Narraçaõ. Connexaõ. Dependencia. Enlace: obrigações, e deveres. Trato, negocio. Tribunal de Juſtiça, a que ſobem as cauſas, que correm em Juizos inferiores, por appellaçaõ, ou aggravo.

Relampadejar, v. n. *O meſmo que* Relampaguear.

Relampado, ſ. m. pen. br. V. Relampago, *como hoje ſe diz.*

Relampago, ſ. m. Chamma *electrica*, que apparece nas nuvens.

Relampaguear, v. n. Fazer relampagos. *Uſado nas terceiras peſſoas.*

Relance, ſ. m. Segundo lance no jogo.

Relapſia, ſ. f. Reincidencia *no erro* abjurado, ou crime *já* commettido.

Relapſo, adj. Que *reincidio no* meſmo crime.

Relatador, V. Relator.

Relatar, v. a. Expôr por palavra, ou por eſcrito em Juizo.

Relativo, adj. Que tem relaçaõ com outro. *Na Grammatica*, diz-ſe do adjectivo que ſe refere a algum ſubſtantivo ordinariamente occulto, que o precede, e o traz á memoria.

Relator, ſ. m. O que relata algum facto, &c. *Juiz relator*, he o que expõe a cauſa perante os outros Juizes ſeus collegas.

Relatorio, ſ. m. Relaçaõ por palavra. Deſcripçaõ narrativa.

Relaxaçaõ, ſ. f. - ões no plur. Frouxidaõ. Falta de obſervancia rigoroſa da lei, &c.

Relaxamento, ſ. m. Relaxaçaõ.

Relaxar, v. a. Afrouxar. Fig. Diſpenſar. Perdoar. Apartar do rigor da lei, &c. *Relaxar o réo á Juſtiça ſecular, ou ao braço ſecular*, Entregallo, para que ſeja punido com as penas da Lei.

Relé, ſ. f. Ralé. Eſpecie, caſta, laia.

Relego, ſ. m. Lugar, onde recolhe ſeus fructos o dono delles. *Vinho de relego* he aquelle, que em quanto naõ ſe acaba o tempo apraſado para a ſua venda, nenhum dos da meſma terra póde vender o ſeu.

Relegueiro, m. f. Que tem a ſeu cargo vender o vinho de relego.

Releiçaõ, ſ. f. - ões no plur. Segunda leitura.

Releixo, ſ. m. Obra, que ſobreſahe no muro, ou parede.

Relentar, v. a. Amollecer com o relento.

Relento, ſ. m. A humidade do ar da noite.

Relêo, V. Ralêo.

Relevamento, ſ. m. Acçaõ de relevar.

Relevancia, ſ. f. Importancia. Vantagem.

Relevante, part. a. de Relevar. Importante, de ponderaçaõ.

Relevar, v. a. Abſolver, perdoar, diſpenſar. Alliviar. Pintar, ou fazer de relevo. v. n. Importar.

Relevo, ſ. m. A obra, que ſobreſahe ao plano, ou ſuperficie, em que ſe lavra.

Relha, ſ. f. O ferro do arado, que entra pela terra. A taboa, que atraveſſa por dentro as cambas das rodas do carro.

Relho, ſ. m. Eſpecie de cinto, com que antigamente ſe cingiaõ as ſenhoras.

Relho, adj. (com *é* aberto) Muito velho.

Relicario, ſ. m. Caixa, em que ſe trazem, ou guardaõ reliquias.

Religiaõ, ſ. f. - ões no plur. Culto devido a Deos. Accaõ religioſa. Caſa de homens dedicada ao culto de Deos.

Religioſamente, adv. Com religiaõ. Com exactidaõ eſcrupuloſa. Á maneira de religioſo. Como religioſo.

Religioſidade, ſ. f. Qualidade de religioſo, de pio.

Religioſo, adj. Pio, obſervante dos preceitos da Religiaõ, dádo a exercicios de religiaõ. Que profeſſa vida regular em alguma Religiaõ. Conforme á Religiaõ, á practica, á obſervancia de ſeus preceitos.

Relinchar, v. n. V. Rinchar.

Relincho, ſ. m. V. Rincho.

Reliquia, ſ. f. O que nos ficou de Chriſto, dos Santos. *No plur.* Sobejos, reſtos.

Reliquo, adj. Reſtante.

Rella. V. Rela.

Relogeiro, ſ. m. O que faz relogios. O que cuida do relogio.

Relogiaria, ſ. f. Arte de relogeiro.

Relogio, ſ. m. Maquina, que faz mover hum ponteiro por certo eſpaço, e em certo tempo, e ſerve de moſtrar-nos as horas, que ſe paſſaõ. *Relogios de mar*, chamaõ alguns á amputheta de meia hora.

Relojo, ſ. m. V. Relogio.

Relojoeiro, V. Relogeiro.

Relva, ſ. f. Herva curta do prado.

Relvar, v. a. Segar a relva. v. n. Eſtar coberto de relva.

Relvoſo, adj. Coberto de relva.

Reluctancia, ſ. f. Reſiſtencia, repugnancia.

Reluctar, v. n. Reſiſtir, repugnar.

Reluzente, part. a. de

Reluzir, v. n. Reflectir a luz.

***Rem**, *por* Couſa.

Remada, ſ. f. Pancada com o remo. O impulſo, que recebe o barco, &c. quando ſe rema.

Remado, part. de Remar. Provido de remos.

Remador, ſ. m. *O meſmo que* Remeiro.

Remadura, ſ. f. O trabalho de remar.

Remanchar-ſe, v. reſl. (T. vulgar) Demorar-ſe ſem fazer o que he preciſo.

Remanço. *Melhor* Remanſo.

Remanſicla, ſ. f. Engano aſtucioſo.

Remanecente, part. a. de

Remanecer, v. n. Sobejár, ſobrar. Permanecer.

Remanente, adj. Remanecente. *Remanente* (*como adv.*) De repente, de pancada.

Remangar-ſe, v. reſl. - guei. V. Arremangar-ſe.

Remanſo, ſ. f. Daõ eſte nome ás aguas remanentes de hum rio, ou do mar, que naõ tem movimento ſenſivel, e fórmaõ huma como enſeada pequena. Fig. Ceſſaçaõ de acçaõ. Recolhimento, ſocego. Eſtado de quietaçaõ.

Remar, v. n. Dar aos remos para fazer mover-ſe o barco, &c. Fig. Adiantar-ſe remando. v. a. Mover o barco dando aos remos.

Remaſſe, ſ. m. Peça de ferro, que tem ſerventia entre os eſpingardeiros.

Remataçaõ, ſ. f. - ões no plur. V. Arremataçaõ.

Rematadamente, adv. Completamente.

Rematar, v. a. Concluir, acabar.

Rematador, ſ. m. V. Arrematador.

Rematante, part. a. de

Rematar, v. a. *O meſmo que* Arrematar. v. n. Terminar-ſe.

Remate, ſ. m. A peça, que ſe põe por ultimo, e fecha huma obra. Fig. Concluſaõ, complemento.

Remedaõ, ſ. m. - ões no plur. Jejum de hum mez entre os Mahometanos.

Remedar, v. a. V. Arremedar.

Remediado, part. de Remediar. adj. Que tem de que viver, com que ſuprir as ſuas preciſões.

Remediador, - ora, m. f. Que remedea.

Remediar, v. a. Dar remedio. V. irreg. no Preſ. do Ind., no Imper., e Conjunct. Conjuga-ſe deſte modo. *Ind.* Eu remedeio, tu remedeas, elle remedea. P. Elles remedeaõ. *Imp.* Remedea tu, remedee elle. P. Remedeem elles. *Conjunct.* Eu remedee, tu remedees, &c.

Remediavel, adj. Que ſe póde *remediar.*

Remedio, ſ. m. Medicamento para curar a doença. Fig. Meio, expediente. Auxilio. Couſa de que ſe vive.

Remedir, v. a. Tornar a *medir. v. irreg. Conjuga-ſe como* Medir.

Remeiro, ſ. m. O que rema.

Remeiro, adj. Que cede ao impulſo dos remos.

Reméla, ſ. f. (com o ſegundo é aberto) Humor craſſo, que ſe ajunta nos lagrimaes.

Remelado, adj. *O meſmo que Remeloſo.*

Remelhor, adj. Duas vezes melhor.

Remeloſo, adj. *Mais uſado* do que Remelado. Que tem remela.

* Remembrança, *por* Lembrança.

* Remembrar, v. a. Fazer lembrar.

Remendado, part. de Remendar. *Malhado.*

Remendaõ, ſ. m. - ões no plur. Official de çapateiro, que remenda. Fig. Mão official no ſeu officio.

Remendar, v. a. Deitar remendo.

Remendo, ſ. m. Peça, com que ſe concerta qualquer couſa rota, ou quebrada. Fig. Malha de outra côr no cavallo, ou outro animal. Na Typografia, dá-ſe eſte nome aos papeis volantes, e avulſos de huma folha, ou mais pequenos ainda, como avulſos, cartazes, &c.

Remercear, v. a. Agradecer.

Remerecer, v. a. Merecer mais do que ſe dá, merecer muito.

Remeſſa, ſ. f. Acçaõ de remetter. O que ſe remette.

Remeſſaõ, ſ. m. - ões no plur. Remeſſo grande.

Remeſſar, v. a. V. Arremeſſar.

Remeſſo, ſ. m. Arma de arremeſſar.

Remeſtre, ſ. m. Duas vezes meſtre.

Remetter, v. a. Enviar. Dilatar, deixar para outro tempo. Arremetter. *Fazer ſahir com impeto, fallando do cavallo.* Remittir, moderar, perdoar. *Remetter ao ſilencio*, Omittir, naõ fazer mençaõ.

Remettida, ſ. f. Inveſtida, o impeto do que accommette.

Remexer, v. a. Tornar a mexer. Fig. Inquietar. Miſturar.

Remida, *em lugar de* Rima, Preſ. do Conj. *do Verbo* Remir.

Remidor, ſ. m. Que remio.

Remigraçaõ, ſ. f. - ões no plur. Tornada de alguem para o ſitio, donde ſe tinha mudado.

Reminiſcencia, ſ. f. Renovaçaõ da lembrança de couſa auſente.

Remir, v. a. Reſgatar. Livrar da obrigaçaõ, do poder, &c.

Remiſſamente, adv. Frouxamente.

Remiſſaõ, ſ. f. - ões no plur. Acçaõ de remittir, e de mandar. Diminuiçaõ de intenſidade. Alivio. Perdaõ. Fig. Quitaçaõ.

Remiſſivel, adj. Que ſe póde perdoar.

Remiſſo, adj. Frouxo em obrar. Que naõ tem o meſmo grão de intenſaõ. Desleixado.

Remittir, v. a. Perdoar, deſobrigar. Deixar, ceder. Afrouxar, naõ continuar com o meſmo ardor.

Remittir-ſe, v. reſl. Mitigar-ſe, diminuir de força, fazer-ſe frouxo.

Remo, ſ. m. Eſpecie de pá, que ſerve de inſtrumento para remar, atado a hum tolete na borda da embarcaçaõ. *Fincar o remo n'agua*, Suſpendello. *Picar o remo*, remar com diligencia.

Remocar, v. a. - quei. V. Remoquear.

Remoçar, v. a. Fazer moço. Fig. v. n. Tornar ao ſeu explendor que perdêra.

Remoedura, ſ. f. Rumiadura. Acçaõ de remoer.

Remoéla, ſ. f. (com *é* aberto) Pirraça, que ſe faz a alguem, acompanhando-a da acçaõ de mover em torno o punho de huma das mãos na palma da outra.

Remoer, v. a. Tornar a moer, Rumiar.

Remoer-ſe, v. reſl. Raivar-ſe.

Remoinhar, v. n. Fazer remoinhos. Mover-ſe em roda.

Remoinho, ſ. m. V. Rodomoinho.

Remolhar, v. a. Deixar em agua para amollecer, &c. Amollecer, molhar muito.

Remolho, ſ. m. A agua, em que ſe deixa huma couſa para amollecer, &c.

Remonta, ſ. f. Proviſaõ de novos cavallos que ſe daõ á cavallaria.

Remontado, part. de Remontar. Remoto. Eſcondido, fugindo para o monte.

Remontar, v. a. Prover a cavallaria de cavallos. Fazer, ir, ou fugir para os montes, para lugares remotos.

Remontar-ſe, v. reſl. Auſentar-ſe para os montes, para lugares remotos. Fig. Elevar-ſe. Enſoberbecer-ſe.

Remoque, ſ. m. Dito, ou palavras que com ſentido encoberto daõ a entender o que queremos.

Remoqueador, - ora, m. f. Que dá remoques.

Remoquear, v. a. Uſar de remoques.

Remora, ſ. f. pen. br. Peixe, que imaginavaõ que fazia parar as embarcações. Fig. Couſa que eſtorva o mo-

vimento. *Alguns faxem eſte nome do genero maſculino.*

Remorder, v. n. Morder ſegunda vez. Morder a'quem mordeo. Morder muitas vezes. Atormentar.

Remordimento, ſ. m. e

Remorſo, ſ. m. Inquietaçaõ da conſciencia do que obrou mal.

Remoto, part. irreg. de Remover. Diſtante.

Remover, v. a. no part. - ido, ou remoto. Apartar, pôr em diſtancia. Tornar a mover. Lançar fóra.

Removivel, adj. Que ſe póde remover.

Remudar, v. a. Tornar a mudar. v. n. Variar na maneira de obrar.

Remuneraçaõ, ſ. f. - ões no plur. Recompenſa, premio.

Remunerador, - ora, m. f. Que remunera.

Remunerar, v. a. Recompenſar.

Remuneratorio, adj. Que ſerve de remunerar, ou feito em remuneraçaõ.

Remúſgar, v. n. - guei. Reſmunear. Exprimir mal o ſeu deſcontentamento. Dar-ſe por deſcontente.

Renal, adj. (T. Méd.) Dos rins.

Renaſcer, v. n. Tornar a naſcer.

Renaſcimento, ſ. m. Acçaõ de renaſcer.

Rencontro, ſ. m. Mais uſual Recontro.

Renda, ſ. f. Tecido delicado, com lavores, para guarnições de veſtidos, &c. feito de linho. O que alguem recebe pelas ſuas herdades, officios, &c. ou pelo arrendamento dellas.

Rendado, adj. Guarnecido de rendas. Que tem renda. Que deixa renda.

Rendeiro, - a, m. f. Que paga renda. Que a recebe, ou cobra. *Rendeiro do verde*, diz-ſe do que cobra a renda das coimas. *Rendeira* ſignifica tambem a mulher que faz rendas para guarnições.

Render, v. a. Obrigar a naõ reſiſtir mais, a ceder. Dar, preſtar, entregar. v. n. Quebrar. Abater-ſe o que eſtava ſolapado, dar de ſi. *Render a ſentinella, a guarda*, Pôr outra em ſeu lugar. Tomar o lugar della.

Render-ſe, v. reſl. Ceder, dar-ſe por vencido, entregar-ſe.

* Rendiçaõ, *em lugar de* Redempçaõ.

Rendidamente, adv. De boa vontade. Com ſubmiſſaõ.

Rendimento, ſ. m. Acçaõ de render, ou de render-ſe, ſubmiſſaõ. *Reddito.*

Rendoſo, adj. Que rende, que deixa lucro.

Renegada, ſ. f. V. Arrenegada, jogo.

Renegar, V. Arrenegar.

Rengo, ſ. m. Fiado de tecer caçus, ou o tecido fino de algodaõ como caça.

Renhir, v. n. Contender, altercar.

Renitencia, ſ. f. *Repugnancia y contrariedade.*

Renitente, part. a. de

Renitir, v. n. Repugnar, reſiſtir ao conſtrangimento, que ſe nos faz á noſſa vontade.

Renome, ſ. m. Reputaçaõ, boa fama.

Renova, ſ. f. Planta, que renaſce da raiz de outra, V. Renovo.

Renovaçaõ, ſ. f. - ões no plur. Acçaõ de renovar.

Renovador, - ora, m. f. Que renova.

Renovamento, ſ. m. *O meſmo que* Renovaçaõ.

Renovar, v. a. Fazer de novo. Dar nova fórma. Excitar, abrir de novo. Prorogar.

Renovo, ſ. m. (com ô fechado) Ramo, que rebenta de novo. *No plur.* Os fructos novos da terra.

Renque, ſ. m. Ala, fileira.

Rente, adj. Bem junto, bem chegado á ſuperficie do chaõ, pela raiz.

Renuir, v. n. Recuſar.

Renuncia, ſ. f. Contracçaõ de
Renunciaçaõ, ſ. f. - ões no plur. Acçaõ de Renunciar.
Renunciador, - ora, m. f. Que renuncia.
Renunciante, part. a. de
Renunciar, v. a. Naõ querer exercer, ou poſſuir. *Em certos jogos de cartas*, Naõ jogar a carta do naipe que devia jogar, tendo-a.
Renunciavel, adj. Que ſe póde renunciar.
Réo, ſ. m. O que he demandado por outro em juizo. O que he culpado em algum crime.
Reordenar, v. a. Conceder de novo o exercicio das ſuas ordens ao Clerigo.
Repairar, *e outros*, V. *fem* i.
Reparaçaõ, ſ. f. - ões no plur. Acçaõ de reparar. O que ſe reparou. Satisfaçaõ da offenſa, &c.
Reparador, - ora, m. f. Que repara.
Reparar, v. a. Levantar o edificio arruinado, concertallo. Satisfazer o crime, &c. Recobrar. Deſviar do golpe, &c. *Entre ourives*, Aperfeiçoar, retocar a obra. v. n. Notar, fazer reflexaõ.
Reparar-ſe, v. refl. Abrigar-ſe. Reſtabelecer as forças do corpo.
Reparo, ſ. m. Acçaõ de reparar, concerto Emenda. Satisfaçaõ. Nota. Suprimento de couſa, que falta. Exame. *Na Artilheria*, maquina ſobre que ſe aſſentaõ canhões. *Na Fortificaçaõ*, terreno levantado em torno da praça com muro, &c. ſobre que ſe aſſentaõ parapeitos. Fig. Abrigo.
Repartiçaõ, ſ. f. - ões no plur. Acçaõ de repartir. Diviſaõ, membro, parte. O que toca ao cargo de cada hum, á ſua juriſdicçaõ, &c.
Repartidor, - ora, m. f. Que reparte. Nos engenhos de açucar chama-ſe *repartidor*, a colher grande de baldear o mellado nas formas.
Repartimento, ſ. m. Diviſaõ entre as couſas para ſeparallas com parede, ou taboas.
Repartir, v. a. Dar parte de alguma couſa a diverſos, partindo-a. *Repartir* (na Arithmetica) he buſcar quantas vezes hum numero contém outro.
Repas, ſ. f. plur. (T. baixo) Pouco cabello na cabeça, ou na barba.
Repaſſado, part. de Repaſſar. Fig. (T. familiar) Experto, matreiro.
Repaſſar, v. a. Tornar a paſſar. Entrelaçar. Fig. Tornar a ler. v. n. Embeber.
Repaſtar, v. n. Tornar a paſtar. Tornar a dar paſto.
Repelar, v. a. V. Arrepelar.
Repellaõ, ſ. m. - ões no plur. Empuxaõ. Fig. Reprehenſaõ forte.
Repellente, part. a. de
Repellir, v. a. no part. - ido, ou repulſo. Impellir para fóra de ſi. Negar o que ſe pede.
Rependimento, *por* Arrependimento.
Repenicar, v. a. - quei. Dar golpes repetidos.
Repenſaõ, ſ. f. - ões no plur. Segunda penſaõ que ſe impõe ao penſionado.
Repente, ſ. m. Acçaõ, dito, ou acontecimento repentino, naõ eſperado.
Repentinamente, adv. De repente.
Repentino, adj. Subito, naõ eſperado, improviſo.
Repercuſſaõ, ſ. f. - ões no plur. Reflexaõ de hum corpo, do raio da luz &c. *Na Medicina*, Acçaõ do remedio, que faz recolher-ſe os humores, que tomavaõ para o exterior. Recolhimento deſtes humores.
Repercutir, v. a. Fazer repercuſſaõ.
Repertorio, ſ. m. Indice alphabetico

ordinariamente de Leis, Ordenações, &c.

Repergunta, ſ. f. Repetiçaõ de pergunta.

Reperguntar, v. a. Tornar a perguntar.

Repeſador, ſ. m. Que repeſa.

Repeſo, ſ. m. Acçaõ de repeſar. Contrapeſo.

Repetanado, *ou*

Repetenado, adj. (T. baixo) Inſolente, ſoberbo. *Diz-ſe propriamente das peſſoas baixas, que tomaõ ares de ſoberbo.*

Repetencia, ſ. f. *Na Medicina*, Defluxo de humores.

Repetente, part. a. de Repetir.

Repetiçaõ, ſ. f. - ões no plur. Acçaõ de repetir. (T. forenſe) Acçaõ de tornar a pedir o que ſe tinha dado a fim de fazer alguma couſa, que naõ ſe fez.

Repetidamente, adv. Repetidas vezes.

Repetidor, - ora, m. f. Que repete.

Repetir, v. a. Tornar a dizer, ou fazer o que ſe tinha dito, ou feito. (T. forenſe) Tornar a pedir em juizo.

Repicaponto. *De repicaponto*, quer dizer, Com todo o primor.

Repicar, v. a. - quei. Bater amiudadas vezes. Tocar os ſinos com certa harmonia.

Repimpar-ſe, v. refl. Encher muito a barriga.

Repinaldo, ſ. m. Epitheto de huma eſpecie de peros.

Repique, ſ. m. Acçaõ de repicar. Fig. Alteraçaõ, abalo repentino. *No jogo dos centos*, he contar noventa, em vez de trinta, e ganhar o jogo na maõ ſem deitar carta alguma o que tem quinta quatorze, e o ponto.

Repiquete, ſ. m. Cacha. Rebate repetido amiudadas vezes. *Vento de repiquete.* O que dura pouco em cada rumo, ſaltando de hum a outro.

Repiſa, ſ. f. Acçaõ de repiſar.

Repiſar, v. a. Tornar a piſar. Fig. Tornar a fallar, ou tratar a meſma materia.

Repleçaõ, ſ. f. - ões no plur. Enchimento. *Diz-ſe ordinariamente de eſtomago*, e dos vaſos do corpo.

Replenado, adj. Cheio.

Repleno, ſ. m. V. Terrapleno.

Repleto, adj. Cheio.

Replica, ſ. f. Reſpoſta dada *a outra* reſpoſta. Repreſentaçaõ feita ao Juiz, ſobre algum requerimento que ſe lhe fez.

Repliçar, v. n. - quei. Tornar a *reſponder*. Repreſentar ſobre algum requerimento ao Juiz *alguma* couſa. v. a. Repetir.

Repolegar, v. a. - *guei. Fazer repolego. Repolgar* dizem alguns por contracçaõ.

Repolego, ſ. m. pen. br. ou Repolgo. Filete retorſido, e groſſo, ou bainha roliça á borda das toalhas. O cordaõ de maſſa, que ſe faz á roda da empada.

Repolho, ſ. m. Hortaliça conhecida.

Repolhudo, adj. (T. baixo) Groſſo, e roliço como o repolho.

Reponta, ſ. f. Acçaõ de repontar.

Repontar, v. n. Começar a encher: *diz-ſe da maré.* Começar a apparecer, *diz-ſe do dia &c. Uſado propriamente nas terceiras peſſoas.*

Repôr, v. a. - puz - poſto. Tornar a pôr. V. irreg. *Conjuga-ſe como* Pôr.

Reportaçaõ, ſ. f. - ões no plur. Comedimento, moderaçaõ, modeſtia.

Reportar, v. a. Fazer moderado.

Reportar-ſe, v. refl. Moderar-ſe, refrear-ſe. Remetter-ſe. Referir-ſe.

Repoſta, ſ. f. As palavras, ou eſcri-

to em que ſe reſponde. *No jogo*, obrigaçaõ de repôr o bolo na meza.

Repoſtada, ſ. f. Repoſta groſſeira, inſolente, incivil.

* Repoſte, ſ. m. Caſa, onde ſe guardaõ moveis.

Repoſteiro, ſ. m. Official, que tem a ſeu cargo o adorno das caſas, e das mezas de El-Rei. *Repoſteiro mór*, Fidalgo que governa os repoſteiros, e chega a almofada, ou a cadeira ao Rei quando ajoelha. Pano com as armas da caſa de cobrir as portas.

Repotrear-ſe, v. reſl. Sentar-ſe muito ao ſeu commodo.

Repouſadamente, adv. Com deſcanço, ſem perturbaçaõ.

Repouſar, v. n. Deſcançar, dormir.

Repouſo, ſ. m. Deſcanço.

Reprehendedor, -ora, m. f. Que reprehende.

Reprehender, v. a. Eſtranhar a alguem alguma couſa. Cenſurar.

Reprehenſaõ, ſ. f. -ões no plur. Acçaõ de reprehender, as palavras com que reprehendemos.

Reprehenſivel, adj. Digno de reprehenſaõ.

Reprehenſor, -ora, m. f. Que reprehende.

Repreſa, ſ. f. Suſpenſaõ de movimento, do curſo das aguas. O que cauſa eſſa ſuſpenſaõ. Repreſadura.

Repreſador, ſ. m. Que repreſa.

Repreſadura, ſ. f. Acçaõ de aprehender os bens, e vaſſallos do inimigo em compenſaçaõ do que eſte aprehendeo.

Repreſalia, ſ. f. Direito, que os Principes tem, de tomar ao inimigo alguma couſa em compenſaçaõ do que eſte tomou. Repreſadura.

Repreſar, v. a. Suſpender o curſo das aguas. Soffer, atalhar. Uſar de repreſalias

Repreſentaçaõ, ſ. f. -ões no plur. Acçaõ de repreſentar, ou de ſer repreſentado. O acto de figurar na ſociedade pelos ſeus cargos, riqueza &c.

Repreſentador, -ora, m. f. Que repreſenta.

Repreſentante, part. a. de

Repreſentar, v. a. Deſcrever ao pincel, ou ao buril imitando com palavras, ou por eſcrito. Recitar em theatro. Dar a ſaber. Figurar por ſeu cargo &c.

Repreſentar-ſe, v. reſl. Affigurar-ſe na fantaſia, ou á viſta.

Repreſentativo, adj. Que ſerve de repreſentar. Que repreſenta.

Reprimir, v. a. Refrear.

Reprimir-ſe, v. reſl. Refrear-ſe. Parar.

Reprobo, adj. Que naõ he predeſtinado para a gloria; o malvado deſtinado por Deos ás penas eternas.

Reproche, ſ. m. Exprobaçaõ, o acto de lançar em roſto a culpa, ou vicio, &c.

Reproducçaõ, ſ. f. -ões no plur. Acçaõ de reproduzir, ou de reproduzir-ſe.

Reproduzir, v. a. Tornar a produzir.

Reprova, ſ. f. Rejeiçaõ.

Reprovaçaõ, ſ. f. -ões no plur. Acçaõ de reprovar. Qualidade do reprobo.

Reprovar, v. a. Naõ approvar.

Reprovavel, adj. Que ſe deve reprovar.

Reptante, part. a. de Reptar. Reptil, que ſe arraſta como as ſerpentes.

Reptar, v. a. *Antigamente* Accuſar diante d'El-Rei por traidor, offerecendo-ſe provar a accuſaçaõ com duello. Deſafiar para fazer confeſſar que he traidor.

Reptil, adj. Que anda de raſtos.

Reptilia, ſ. f. Animal reptil.

Repto, ſ. m. Deſafio propoſto pelo reptante,

Republica, ſ. f. Eſtado governado por certas peſſoas authoriſadas pelo povo. O que pertence ao publico de qualquer Eſtado. *Republica das Letras*, Os Literatos.

Republicano, adj. De republica. Que approva o governo das Republicas. Que vive debaixo delle.

Republico, adj. Zeloſo do bem publico.

Repudiar, v. a. Rejeitar ſua mulher. Fig. Rejeitar, abandonar.

Repudio, ſ. m. Acçaõ de repudiar.

Repugnancia, ſ. f. Oppoſiçaõ da vontade. Obſtaculo, objecçaõ. Incompatibilidade.

Repugnante, part. a. de

Repugnar, v. a. Peleijar em reſiſtencia a outro. Reſiſtir, pôr difficuldade. Implicar.

Repulgar, v. a. V. Repolgar.

Repulſa, ſ. f. Acçaõ de negar o que ſe pede. Acçaõ de repellir.

Repulſo, part. irreg. de Repellir.

Repulſar, v. a. Negar o que ſe pede. V. Repellir.

Repunhar, *em lugar de* Repugnar.

Repurgaçaõ, ſ. f. - ões no plur. Acçaõ de repurgar.

Repurgar, v. a. - guei. Tornar a purgar. Tornar a limpar.

Reputaçaõ, ſ. f. - ões no plur. O conceito, que ſe faz de alguem; em que alguem he tido.

Reputar, v. a. Eſtimar, fazer conceito. Dar reputaçaõ.

Repuxar, v. a. Puxar para traz. Fazer repuxo a hum muro.

Repuxo, ſ. m. Pendor que ſe dá ao muro. *Na Artilheria*, o recuo da arma de fogo, e do canhaõ. Ferro, com que ſe embebem as tarraxas na madeira.

Requebrar, v. a. Dizer finezas a huma dama. Dar hum geito namorado, ou laſcivo.

Requebrar-ſe, v. refl. Mover o corpo com affectaçaõ.

Requebro, ſ. m. Inflexaõ, ou movimento laſcivo. Expreſſões de amor.

Requeijaõ, ſ. m. - ões no plur. A fez do ſoro de leite coalhado ao lume.

Requeimar, v. a. Queimar hum quaſi nada. Seccar muito.

Requeime, ſ. m. Peixe que naõ ſe come do embigo para a cabeça, porque amarga muito.

Requentar, v. a. Tornar a aquentar.

Requeredor, ſ. m. *Antigamente era o que hoje dizemos* Requerente. *Requeredor dos rendeiros*, Cobrador das rendas, que eſtes pagaõ.

Requerente, part. a. de Requerer. O ſollicitador de cauſas.

Requerer, v. a. Pedir *em juizo*. Pedir, demandar. Buſcar *muitas vezes*. *Requerer de hum crime*, Acuſar. *Requerer de amores*, Sollicitar.

Requerimento, ſ. m. O que ſe requer por palavra, ou por eſcrito. Acçaõ de requerer.

Requeriz, ſ. f. V. Requiriz.

Requeſta, ſ. f. Requerimento com inſtancia. Deſafio, briga, duello, guerra. Sollicitaçaõ que ſe faz de huma dama.

Requeſtar, v. a. Buſcar, fazer grandes diligencias por obter. Sollicitar, *fallando de mulher*. Reptar, deſafiar.

Requia, ſ. f. ou melhor

Requie, ſ. f. Deſcanço. *Miſſa de requie*, A que ſe diz pelos defunctos.

Requintar, v. n. Chegar ao auge. v. a. Apurar quanto he poſſivel, pôr no maior auge.

Requinte, ſ. m. Acçaõ de requintar.

Requiriz, ſ. m. V. Regaleza.

Requiſito, adj. Requerido, devido. *Requiſito* (como ſubſt.) O que ſe requer para obter, ou fazer alguma couſa.

Requiſitoria, ſ. f. Carta, em que hum Juiz pede a outro, que faça executar o ſeu mandado.

Reſabiado, adj. Que tem manha, eſpantadiço, *fallando das beſtas.* Anojado.

Reſabió, ſ. m. V. Reſaibo.

Reſabído, adj. Experto, muito fino.

Reſaca, ſ. f. O movimento do rolo do mar, quando recua da praia. Porto, que forma a enchente do mar.

Reſaibo, ſ. m. Sabor, que ſe péga a algum vaſo. Fig. Semelhança, ou reſto de alguma couſa, que ſe communicou a outra. Veſtigio.

Reſaltar, v. a. Fazer ſobeſahir ao nivel. v. n. Saltar reflectindo.

Reſaltear, v. a. Tornar a ſaltear.

Reſalto, ſ. m. Prominencia. Salto reflexo do corpo.

Reſalva, ſ. f. Declaraçaõ feita por eſcrito para ſegurança de alguem. Excepçaõ, reſerva.

Reſalvar, v. a. Dar reſalva. Exceptuar, reſervar.

Reſanfoninar, v. n. (T. baixo) Fallar repetidas vezes ſobre couſa, que importuna.

Reſarcimento, ſ. m. Acçaõ de reſarcir, indemniſaçaõ.

Reſarcir, v. a. Reparar o damno &c. indemniſar.

Reſaudar, v. a. Saudar ao que ſaudou.

Resbordo, ſ. m. (T. naut.) O ſegundo ſolho do navio, e o lugar onde elle ſe dobra mais.

Reſcaldar, v. a. Eſcaldar muito.

Reſcaldo, ſ. m. Borralho. Fezes que deixaõ as comidas no eſtomago. Vapores, que exhalaõ os volcões.

Reſcrever, v. a. no part. -cripto. Tornar a eſcrever.

Reſcripto, part. irreg. de Reſcrever. *Reſcripto*, Ordem do Principe paſſada por occaſiaõ de huma conſulta, ou requerimento por eſcrito, &c.

Reſegundar, v. a. Tornar a ſegundar, redobrar.

Reſemeadura, ſ. f. Segunda ſemeadura.

Reſemear, v. a. Tornar a ſemear.

Reſenha, ſ. f. Enumeraçaõ das tropas.

Reſenhar, v. a. Examinar o numero das tropas. Examinar ſe as couſas tem as qualidades requeridas.

Reſenhor, ſ. m. Duas vezes ſenhor.

Reſentimento, ſ. m. Offenſa leve, ou que ſe encobre.

Reſentir, v. a. Tornar a ſentir.

Reſentir-ſe, v. refl. Offender-ſe, dar moſtras de peſar. Excitar-ſe. Dar tino.

Reſequido, adj. Exhauſto de humidade, demaſiadamente ſeco.

Reſerva, ſ. f. Acçaõ de reſervar. Retrahimento. Cautela.

Reſervaçaõ, ſ. f. -ões no plur. Excepçaõ, limitaçaõ.

Reſervado, part. de Reſervar. Retrahido.

Reſervar, v. a. Pôr de parte, guardar para outrem, para outra occaſiaõ, &c. Guardar comſigo. Exceptuar. Limitar.

Reſervatorio, ſ. m. Lugar onde ſe reſervaõ, ou guardaõ as couſas.

Reſervir, v. a. Tornar a ſervir.

Resfolegadouro, ſ. m. ou

Resfolgadouro, ſ. m. Orificio por onde ſe dá ſahida ao ar, ou ſe reſpira.

Resfolegar, v. a. ou

Resfolgar, v. a. -guei. Reſpirar.

Resfolego, ſ. m. ou

Resfolgo, ſ. m. Reſpiraçaõ.

Resfriador, -orá, m. f. Que resfria. *Resfriador*, Vaſo que ſerve para reſfriar.

Resfriamento, ſ. m. Acçaõ de resfriar, ou resfriar-ſe.

Resfriar, v. a. Fazer frio o que eſta-

va quente. v. n. Perder o calor, e tornar-ſe frio. Abater-ſe, ter fim.

Reſfriar-ſe, v. reſl. V. Reſfriar, v. n.

Reſgatador, -ora, m. f. Que reſgata.

Reſgatar, v. a. Remir. Comprar, permutar.

Reſgate, ſ. m. Acçaõ de reſgatar. O preço, por que ſe reſgata. *De pouco reſgate*, De pouco valor.

* Reſguarda, ſ. f. Retaguarda.

Reſguardar, v. a. Guardar com vigilancia contra o damno &c. Deſviar do mal, que póde ſucceder.

Reſguardar-ſe, v. reſl. Acautelar-ſe.

Reſguardo, ſ. m. Cautela, vigilancia contra o mal &c. Tudo o que ſerve de amparar, ou deſviar do perigo &c. Fig. Reſpeito, acatamento.

Reſicaçaõ, ſ. f. Eſtado do que eſtá reſicado. Seccura demaſiada.

Reſicado, adj. V. Reſequido.

Reſidencia, ſ. f. Aſſiſtencia continua em alguma parte. Informaçaõ, que ſe tira do procedimento do Juiz, &c. durante o tempo que ſervio o ſeu cargo. Tempo, que dura a reſidencia. O lugar della.

Reſidente, part. a. de Reſidir. *Reſidente*, Miniſtro de hum Principe em Corte eſtrangeira, que naõ tem o caracter de Embaixador.

Reſidir, v. n. Morar em algum lugar. Aſſiſtir peſſoalmente, cumprindo com as obrigações de ſeu cargo.

Reſiduo, ſ. m. Reſto, ſobejo. *Juiz dos Reſiduos*, O que provê ſobre capellas, albergarias, Confrarias, &c.

Reſignaçaõ, ſ. f. -ões no plur. Acçaõ de reſignar.

Reſignante, part. a. de Reſignar.

Reſignar, v. a. Renunciar.

Reſignatorio, ſ. m. O ſujeito, em quem ſe faz a reſignaçaõ.

Reſina, ſ. f. Subſtancia, que naõ podendo diſſolver-ſe em agua, ſe diſſolve nos licores eſpirituoſos.

Reſinepto, adj. Da natureza da reſina. Que tem reſina. De reſina.

Reſinga, ſ. f. (T. vulgar) Diſputa.

Reſingar, v. n. (T. vulgar) *Diſputar.*

Reſingueiro, adj. (T. vulgar) Que reſinga.

Reſinoſo, adj. *O meſmo que Reſinento.*

Reſipiſcencia, ſ. f. Emenda do que torna a ſi do erro, em que eſtava.

Reſiſtar, V. Regiſtar.

Reſiſtidor, -ora, m. f. *Que reſiſte.*

Reſiſtencia, ſ. f. Força, que huma coſa oppõe á outra. Oppoſiçaõ. Fig. Eſtorvo, embaraço.

Reſiſtente, part. a. de

Reſiſtir, v. a. ou n. Oppôr-ſe á força, que lhe fazem. *Fig. Impedir*, pôr eſtorvo. Naõ obedecer.

Reſiſto, ſ. m. V. *Regiſtro.*

Reslumbrar, v. n. Transluzir. *Uſado propriamente nas terceiras peſſoas.*

Reſma, ſ. m. Saõ vinte mãos de papel, ou 500 folhas. *Cada maõ tem cinco cadernos.*

Reſmonear, v. a. ou

Reſmoninhar, v. a. ou

Reſmungar, v. a. Dar-ſe por deſcontente. Fallar por entre dentes, roſnar.

Reſoante, part. a. de

Reſoar, v. n. Retumbar, fazer éco. V. Raſoar.

Reſobrar, v. n. Sobrar muito.

Reſolto, part. irreg. de Reſolver, Deſfeito.

Reſoluçaõ, ſ. f. -ões no plur. Acçaõ de reſolver, *ou* reſolver-ſe. Ultima determinaçaõ. Propoſito. Soluçaõ de problema, &c. *Na Medicina*, acçaõ da natureza, pela qual os humores morbificos, e crús do tumor, &c. ſaõ reſtituidos ao eſtado ſaõ, ſem

confuſaõ, ſem leſaõ, e ſem nenhuma evacuaçaõ ſenſivel.

Reſolvente, part. a. de Reſolver, V. Reſolutivo.

Reſolver, v. a. no part. - ido, reſoluto, *ou* reſolto. Decompor os corpos. Deſfazer o tumor, &c. Diſſolver. Deſfazer. Decidir.

Reſolver-ſe, v. reſl. Desfazer-ſe. Determinar-ſe.

Reſolutamente, adv. Com reſoluçaõ, com animo deliberado.

Reſolutivo, adj. *Na Medicina*, Que atenua os humores denſos, e eſtagnados.

Reſoluto, part. irreg. de Reſolver em todos os ſentidos.

Reſolutorio, adj. (T. Forenſe) Que desfaz, e annulla.

Reſonancia, ſ. f. Éco.

Reſonante, adj. part. de

Reſonar, v. n. V. Reſoar.

Reſpaldo, ſ. m. O encoſto da cadeira, da ſege, ou do coche. Defeito do cavallo.

Reſpançado, adj. Diz-ſe do pergaminho que ſe prepara para ſe eſcrever nelle.

Reſpançamento, ſ. m. Raſpadura, que ſe faz no papel para eſcrever outra palavra, apagando a que eſtava eſcrita.

Reſpectivamente, adv. Proporcionadamente em comparaçaõ, a reſpeito.

Reſpectivo, adj. Que diz reſpeito a alguma couſa. Que toca a cada hum. Proporcionado. Que guarda reſpeitos. Reſpectuoſo.

Reſpectuoſo, adj. Que moſtra ter reſpeito, que venera, que reſpeita.

Reſpeitador, - ora, m. f. Que reſpeita.

Reſpeitar, v. a. Conſiderar, attender. Ter reſpeito, venerar. Accommodar-ſe á peſſoa, &c. Dizer reſpeito. Eſtar fronteiro.

Reſpeitativo, adj. Que reſpeita a peſſoas, a intereſſes.

Reſpeitavel, adj. Digno de reſpeito.

Reſpeito, ſ. m. Conſideraçaõ, attençaõ. Relaçaõ de huma couſa com outra. Veneraçaõ, reverencia. Intuito. *A reſpeito*, Em comparaçaõ, ácerca. *Peſſoa de reſpeito*, Digna de attençaõ. *Munições de reſpeito*, De grande calibre. *A reſpeito do máo tempo*, Por cauſa do máo tempo.

Reſpigadeira, ſ. f. A que colhe as eſpigas remanecentes da ſega.

Reſpigaõ, ſ. m. - ões no plur. Eſpigaõ, que naſce junto á unha.

Reſpigar, v. a. Apanhar as eſpigas, que ficáraõ por ſegar.

Reſpingador, ſ. m. e

Reſpingaõ, ſ. m. - ões no plur. Que reſpinga.

Reſpingar, v. n. Inquietar-ſe, coucear. *Diz-ſe das beſtas*, Fig. Repugnar, reſiſtir.

Reſpingo, ſ. m. Couce da beſta, que reſpinga.

Reſpiraçaõ, ſ. f. - ões no plur. Acçaõ de reſpirar.

Reſpiradouro, ſ. m. *O meſmo que* Reſfolgadouro.

Reſpirante, part. a. de Reſpirar. *Uſado dos Poetas.*

Reſpirar, v. n. Receber o ar no boſe, e lançallo delle. Fig. Deſcançar, ter allivio do trabalho. Sahir pelo reſpiradouro.

Reſpiro, ſ. m. A entrada, e ſahida do ar do boſe, quando ſe reſpira.

Reſplandecente, part. a. de Reſplandecer. ſuperl. - iſſimo.

Reſplandecentemente, adv. Com reſplandor.

Reſplandecer, v. n. Luzir muito. Manifeſtar-ſe muito.

Reſplandor, ſ. m. O grande claraõ dos corpos luminoſos. Coroa de metal, que ſe põe na cabeça dos ſantos, fingindo raios.

Reſpondencia, ſ. m. *O meſmo que* Correſpondencia. *Eſte he hoje mais uſual.*

Reſpondente, adj. *O meſmo que* Correſpondente, que he o mais uſual.

Reſpondaõ, - ona, m. f. - ões no plur. Que reſponde ſem reſpeito, e contradizendo.

Reſponder, v. a. Dizer alguma couſa a quem nos pergunta, ou diz alguma couſa. Correſponder, conformar-ſe com alguma couſa. Ter o meſmo valor que ella. Significar o meſmo.

Reſponſaõ, ſ. f. *Palavra uſada neſta phraſe*, Pagar de reſponſaõ, *iſto he*, a titulo de reddito, foro &c.

Reſponſar, v. n. Rezar reſponſos.

Reſponſavel, adj. Que deve reſponder pelo damno, perda &c. que deve reparar aquillo a que ſe obrigou.

Reſponſo, ſ. m. *ou*

Reſponſorio, ſ. m. Oraçaõ que ſe diz pelos defuntos, ou em honra de algum ſanto. Os verſos que ſe dizem no officio Divino ás Matinas no fim de cada liçaõ.

Reſpublica. *Hoje* Republica.

Reſquicio, ſ. m. Abertura pequena. Cova eſtreita.

Reſtegrar, v. a. Trocar proporcionando humas couſas por outras.

Reſſabio, ſ. m. *O meſmo que* Reſalbo.

Reſſio. V. Recio.

Reſſumbrar, v. n. V. Reçumar.

Reſtabelecer, v. a. Tornar a eſtabelecer.

Reſtaboi, ſ. m. Herva medicinal.

Reſtante, part. a. de

Reſtar, v. n. Ficar, remanecer. Sobejar.

Reſtauraçaõ, ſ. f. - ões no plur. Acç. de reſtaurar, e de ſer reſtaurado.

Reſtaurador, - ora, m. f. Que reſtaura

Reſtaurar, v. a. Pôr no antigo eſtado. Renovar. Emendar, pagar. *Na Medicina*, Fortificar.

Reſtaurativo, adj. Que tem a virtude de reſtaurar.

Reſte, ſ. f. Corda feita de certa porçaõ de peças entrançadas, v. g. *reſte de alhos*, &c. ſ. m. V. Rille.

Reſtea, ſ. f. V. Reſte, ſ. f.

Reſtellar, v. a. Tirar a eſtopa *do linho* com o reſtello.

Reſtello, ſ. m. Pente de ferro para tirar a eſtopa do linho.

Reſteva, ſ. f. *O meſmo que* Raſtilho.

Reſtia, ſ. f. *O meſmo que* Reſte.

Reſtinga, ſ. f. Baixo de *area*, ou de pedra no mar.

Reſtinguir, v. a. *no part.* - *indo*. Tornar a extinguir.

Reſtituicaõ, ſ. f. - ões no plur. Acçaõ de reſtituir.

Reſtituidor, - ora, m. f. Que reſtitue.

Reſtituir, v. a. Tornar a dar o que ſe tomou. Pôr no antigo eſtado, reſtaurar, reſtabelecer. Reparar.

Reſtituir-ſe, v. reſl. Tornar *ao ſeu antigo eſtado*. Satisfazer-ſe *de alguma perda*.

Reſtitutorio, adj. Feito para reſtituir

Reſto, ſ. m. A ultima porçaõ. Reſtante.

Reſtolho, ſ. m. *Melhor que* Raſtolho.

Reſtribar, v. n. Fazer fincapé, reſtribar com força.

Reſtricçaõ, ſ. f. - ões no plur. Apert. Fig. Clauſula, que reſtringe, limitaçaõ.

Reſtrictamente, adv. Com reſtricçaõ.

Reſtrictivo, adj. Que reſtringe. *Reſtrictiva* (como ſubſt.) Clauſula reſtringe.

Reſtricto, part. irreg. de Reſtringir.

Reſtringir, v. a. no part. - ido, *ou* - tricto. Eſtreitar, limitar.

Reſtucar, v. a. - quei. Tapar com couſa pegadiça huma fenda.

Reſvaladeiro, ſ. m. e **Reſvaladouro**, ſ. m. } Lugar, em que he facil eſcorregar.

Reſvalar, v. a. Eſcorregar, deslizar.

Reſudaçaõ, ſ. f. - ões no plur. Tranſpiraçaõ.

Reſudar, v. a. Tranſpirar.

Reſvelar. *Melhor* Reſvalar.

Reſulta, ſ. f Aquillo, que reſulta, procede, ou que ſe ſegue de qualquer couſa. Conſequencia. Effeito.

Reſultar, v. n. Originar-ſe, proceder, ſeguir-ſe, effeituar-ſe.

Reſume, ſ. m. *Melhor* Reſumo.

Reſumidamente, - ade. Em ſumma, em reſumo.

Reſumir, v. a. Reduzir a menos, abreviar, recopilar.

Reſumo, ſ. m. Epitome, recopilaçaõ.

Reſumpçaõ, ſ. f. - ões no plur. Acçaõ de tornar ao que ſe tinha começado.

Reſumpta, ſ. f. Reſumo.

Reſumptivo, adj. *Na Medicina*, ſe diz do que cura, e ſerve ao meſmo tempo de alimento.

Reſupino, adj. Deitado de coſtas.

Reſurgir, v. n. Tornar a viver. Fig. Ser novamente reedificado.

Reſurreiçaõ, ſ. f. - ões no plur. Acçaõ de reſuſcitar.

Reſurtir, v. n. Subir com impeto ao ar.

Reſuſcitaçaõ, ſ. f. - ões no plur. Acçaõ de fazer reſuſcitar.

Reſuſcitador, - ora, m. f. Que faz reſuſcitar.

Reſuſcitar, v. n. Tornar a viver. v. a. Fazer reſuſcitar. Fig. Renovar. Trazer á memoria.

Retabolo, ſ. m. pen. br. e *melhor*

Retabulo, ſ. m. A obra de marcenaria, onde encaixa o painel ſobre o altar. Quadro, painel.

Retaguarda, ſ. f. A ultima fileira do batalhaõ: a parte poſterior do exercito, do eſquadraõ.

Retalhador, - ora, m. f. Que retalha.

Retalhadura, ſ. f. Acçaõ de retalhar. O golpe que ſe faz ao retalhar.

Retalhar, v. a. Cortar em retalhos. Dividir em partes.

Retalho, ſ. m. Pedaço que ſe corta talhando obra, ou o que fica no fim da peça cortada.

Reſama, ſ. f. V. Gieſta.

Reter, *e outros* V. Reptar.

Retardador, - ora, m. f. Que retarda.

Retardamento, ſ. m. Demora.

Retardar, v. a. Demorar, prolongar.

Retelhadura, ſ. f. Acçaõ de retelhar.

Retelhar, v. a. Cobrir novamente de telhas.

Retemirabile, ſ. m. Tecido como rede de muitas arterias pequenas no meio do oſſo bazilar na cabeça.

Retenção, ſ. f. - ões no plur. Acçaõ de reter. *Retenção de ourinas*, doença, que conſiſte em naõ poder ourinar.

Retentivo, adj. *Na Medicina*, que ſerve de embaraçar a ſahida. *Retentiva* (como ſubſt.) Faculdade de conſervar na memoria.

Retentriz, V. Retentivo.

Reter, v. a. Naõ largar, naõ deixar ir. Conſervar em ſi.

***Retendo**, part. de Reter.

Retezado, adj. Eſtendido com dureza.

Reticencia, ſ. f. *Fig. de Rhetorica*, quando ſe toca brevemente naquillo meſmo, em que ſe diz que naõ ſe falla. Omiſſaõ voluntaria, do que ſe deveria, ou poderia dizer.

Reticular, adj. Da feiçaõ de rede.

Retina, ſ. f. Tunica do olho, onde ſe pintaõ os objectos.

Retinir, v. n. Soar por algum tempo.

Retiraçaõ, ſ. f. -ões no plur. *Entre os impreſſores*, he a parte da folha oppoſta á que eſtá impreſſa.

Retirada, ſ. f. Acçaõ de retirar-ſe.

Retirar, v. a. Tirar do poſto, ou lugar. Apartar.

Retirar-ſe, v. reſl. Apartar-ſe. Deixar de ir, de ter trato, &c.

Retiro, ſ. m. Lugar retirado.

Reto, V. Repto.

Retocador, ſ. m. Inſtrumento, com que os ourives tiraõ a rebarba ao ouro.

Retocar, v. a. -quei. Aperfeiçoar.

Retombar, v. a. Cahir, e revolver-ſe. V. Retumbar.

Retoque, ſ. m. Acçaõ de retocar. A perfeiçaõ do que ſe retoca.

Retorcedura, ſ. f. Acçaõ de retorcer.

Retorcer, v. a. Tornar a torcer. Dar volta.

Retorcido, part. de Retorcer. Que naõ eſtá em linha direita.

Retorica. *Melhor* Rhetorica.

Retornar, v. n. Revirar. *Retornar ſobre ſi*, Cobrar animo.

Retornello, ſ. m. A parte da aria, que ſe repete na muſica. O verſo que ſe repete no fim de cada eſtancia.

Retorno, ſ. m. O que ſe dá em troca do que ſe recebeo. O que ſe dá em recompenſa. Volta para o lugar, donde ſe partio.

Retorquir, v. a. Voltar o argumento contra quem o põe.

Retorta, ſ. f. A parte curva do bacullo paſtoral. Vaſo com bojo, e hum gargalo curvo para baixo.

Retorto, adj. Curvo para baixo.

Retouçador, -ora, m. f. Que ſe retouça.

Retouçaõ, -ãs, m. f. no plur. -ões. *O meſmo que* Retouçador.

Retouçar-ſe, v. reſl. Eſpojar-ſe. Fig. Naõ parar n'hum lugar, andar brincando, e a correr.

Retouço, ſ. m. Acçaõ de retouçar-ſe.

Retraço, ſ. m. O ſobejo, que deixaõ as beſtas. Fig. Couſa, *de que naõ* ſe faz caſo.

Retractaçaõ, ſ. f. -ões no plur. Acçaõ de retractar-ſe. As palavras, com que ſe faz a retractaçaõ.

Retractar, v. a. Deſapprovar *expreſſamente*.

Retractar-ſe, v. reſl. Deſdizer-ſe.

Retrahimento, ſ. m. Acçaõ de retrahir, e de retrahir-ſe. O lugar de retiro. Retirada. Reſerva de penſamentos.

Retrahir, v. a. *Trazer para traz*. Fig. Tolher. Occultar.

Retrahir-ſe, v. reſl. Ir-ſe retirando, tornar atraz. Recolher-ſe ao interior.

Retramar, v. a. Tornar a tramar.

Retranca, ſ. f. A correa, que ſegura a ſella, e rodéa a alcatra da beſta.

Retratador, ſ. m. O que retrata.

Retratar, v. a. Tirar a imagem de qualquer objecto, pintando. Repreſentar. Imitar, deſcrever.

Retratiſta, m. f. Que ſe applica a tirar retratos.

Retrato, ſ. m. Pintura, que repreſenta a imagem de hum objecto. Fig. Copia, imagem fiel.

Retremer, v. n. Tornar a tremer.

Retrete, ſ. m. Apoſento o mais ſecreto da caſa. Commua.

Retribuiçaõ, ſ. f. -ões no plur. Premio, que ſe dá a quem naõ ganha ſalario.

Retribuidor, ſ. m. Que retribue.

Retribuir, v. a. Premiar o ſerviço, que naõ ſe faz por ſalario.

Retrilhar, v. a. Tornar a trilhar, ir pelo meſmo caminho.

Retrincado, adj. (T. vulgar) Malicioſo, muito diſſimulado.

Retrincheiramento, ſ. m. *O meſmo que* Entrincheiramento.

Retro. *Adverbio latino, que ſignifica* atraz. Uſa-ſe nas phraſes *Contrato de retro, Vender a retro*, ou *a retro aberto*. A primeira quer dizer, que *o contrato ſe poderá desfazer*: a ſegunda, que a couſa vendida ſe poderá reſgatar, reſtituindo o que ſe deo por ella.

Retroceder, v. a. Tornar a andar para traz. Fig. Naõ continúar no projecto.

Retroceſſo, ſ. m. Acçaõ de retroceder.

Retrogradaçaõ, ſ. f. - ões no plur. *Na Aſtronomia*, Acçaõ de mover-ſe para traz, movimento retrogrado.

Retrogrado, adj. pen. br. Que anda, ou ſe move para traz. Que ſe lê detraz para diante, fazendo o meſmo ſentido.

Retroguarda, ſ. f. V. Retaguarda.

Retrovendendo. Palavra compoſta uſada na phraſe *Contracto*, ou *pacto de retrovendendo*, que he o meſmo que *Contracto de retro*.

Retumbante, part. a. de

Retumbar, v. n. Reflectir o ſom. Uſado nas terceiras peſſoas.

Retumbo, ſ. m. Som reflexo.

Retundir, v. a. *Na Medicina*, Reprimir.

Revalidaçaõ, ſ. f. - ões no plur. Acçaõ de revalidar, ou de ſer revalidado.

Revalidar, v. a. Tornar a validar o que era invalido.

Reubarbo. V. Rheubarbo.

Revedor, ſ. m. O que revê, e examina ſe ha erro.

Revel, adj. (T. Jurid.) O que nem por ſi, nem por outrem em ſeu nome apparece em Juizo: ou que diſſe, que ainda que foſſe citado, naõ iria á audiencia.

Revélaçaõ, ſ. f. - ões no plur. Acçaõ de revelar. Couſa revelada.

Revelador, - ora, m. f. Que revela.

Revelaõ, ſ. m. Diz-ſe do cavallo, que naõ obedece á redea. Fig. Pertinaz.

Revelar, v. a. Dar a ſaber.

Revelhuſco, adj. (T. baixo) Hum pouco velho.

Revelia, ſ. f. O eſtado do revel. *A' revelia*, ſem ſer ouvido.

Revelim, ſ. m. *Na Fortificaçaõ*, Obra de duas faces externa para cobrir huma ponte, &c. e fórma hum angulo ſahido.

Revellar-ſe. V. Rebellar-ſe.

Revellente, part. a. de

Revellir, v. a. *Na Medicina*, Derivar o humor para outra parte.

Revelloſo, V. Rebelde.

Revender, v. a. Tornar a vender.

Revendiçaõ, ſ. f. - ões no plur. Acçaõ de revender.

Revenerar, v. a. Reverenciar.

Rever, v. a. no part. - viſto. Tornar a ver. Examinar cuidadoſamente. v. n. Reçumar. V. irreg. *Conjuga-ſe como o ſimples* Ver.

Rever-ſe, v. reſl. Deleitar-ſe em ver. Fig. Ter grande amor.

Re vera. (Palavras latinas) Na realidade.

Reverberaçaõ, ſ. f. - ões no plur. Repercuſſaõ, reflexaõ.

Reverberar, v. a. Repercutir, reflectir. Brilhar.

Reverdecer, v. a. Fazer que ſe torne verde, cobrir de verdura. v. n. Tornar a fazer-ſe verde, deitar novas folhas. Renaſcer, ter mais viço. Fig. Tomar alentos.

Reverencia, ſ. f. Reſpeito. Tratamen-

to que se dá aos Religiosos em algumas Communidades.

Reverencial, adj. Que mostra, que procede de reverencia.

Reverenciar, v. a. Respeitar.

Reverendo, adj. Digno de reverencia. Titulo honorifico que se dá aos Sacerdotes. - ssimo *superl.* *Reverendas*, Diz-se das Letras, pelas quaes o Bispo, ou o Cabido sede vacante concede faculdade para que o seu Diocesano possa ser ordenado por outro Bispo.

Reverente, adj. Que reverencea. Que indica, ou mostra reverencia.

Reverentemente, adv. Com reverencia.

Reveria, s. f. *Melhor* Revelia.

Reversa. V. Reversa.

Reversal, adj. Diz-se da carta em resposta a outra, ou que se refere a alguma acção, para declarar, segurar &c.

Reversão, s. f. - ões no plur. Volta, tornada.

Reversivo, adj. Que volta. *Na Anatomia*, Epitheto de certos nervos do pescoço, que descem de sua origem, e logo sobem para a larynge.

Reverso, adj. Opposto. Usa-se como subst. para significar a parte opposta, ou as costas da escritura, ou medalha &c.

Revés, s. m. ult. l. V. Revez.

Revessa, s. f. A agua proxima ás margens com movimento contrario ao da veia da agua.

Revessar, v. a. Vomitar.

Revestir, v. a. Tornar a vestir. Vestir hum vestido sobre outro. Fig. Fortar. Dar certas qualidades, honras &c.

Revez, s. m. ult. l. (*é* aberto) Pancada com as costas da mão. O golpe com a espada ferindo da direita par a esquerda. *Ao revez*, *de revessas*, ao contrario. *Revez da pagina*, *&c.* Reverso. *Revezes*, alternativas, vicissitudes, ordinariamente se applica ás más, ou mudanças em mal. Fig. Desgraças. *A revezes*, por turno, alternadamente.

Revezadamente, adj. Alternadamente, hora hum, hora outro.

Revezamento, s. m. Alternativa.

Revezar, v. a. Alternar.

Revezilho, s. m. Obra que se faz na meia dando o ponto ás avessas, junto ao qual se fazem os crescidos, e os mates.

Revezo, adj. Que corre contra a parte, donde vem o navio. Fig. Difficultoso, que obsta.

Revide, s. m. Acção de revidar.

Revidar, v. a. Tornar a envidar. Fig. Corresponder com cousa maior. Contradizer.

Revimento, s. m. Acção de reçumar.

Revindicação, s. f. - ões no plur. V. Reivindicação.

Revindicar, v. a. V. Reivindicar.

Revindicta, s. f. Vingança de vingança.

Revingar, v. a. - guei. Tomar vingança de vingança, que se tomou.

Revirar, v. a. Tornar a virar. Fig. Dar resposta picante a quem nos picou.

Revirete, s. m. Replica aguda, ou recriminando.

Revisão, s. f. - ões no plur. Acção de rever, exame.

Revisitação, s. f. - ões no plur. Acção de revisitar.

Revisitar, v. a. Tornar a visitar.

Revisor, s. m. O que revê, examina.

Revista, s. f. Revisão.

Revisto, part. irreg. de Rever.

Revite, s. m. V. Revide. V. Rebite.

Reviver, v. n. Tornar a viver.

Revivificar, v. a. - quei. Tornar a vivificar.

Reuma, ſ. f. Eſluxo de humor craſſo, &c. de huma parte para outra.

Reumatico, adj. Cauſado pela reuma.

Reumatiſmo, ſ. m. Doença cauſada pela reuma com dores.

Reuniõ, ſ. f. - ões no plur. Uniaõ de couſas que eſtiveraõ unidas, e ſe ſeparáraõ. Fig. Reconciliaçaõ.

Reunir, v. a. Tornar a unir o que ſe ſeparou. Tornar a annexar, a ajuntar.

Revoado, ſ. f. Acçaõ de revoar.

Revoar, v. n. Voltar voando. Voar varias vezes por hum lugar.

Revocaçaõ, ſ. f. - ões no plur. Acçaõ de revocar.

Revocar, v. a. - quei. Chamar para que torne, tornar a fazer vir.

Revogaçaõ, ſ. f. - ões no plur. Acçaõ de *revogar*.

Revogador, ſ. m. Que revoga.

Revogar, v. a. - guei. Annullar.

Revogatorio, adj. Que revoga.

Revolta, ſ. f. Levantamento, ſedição. Deſordem, confuſaõ de gente.

Revoltar, v. a. Rétorquir. Cauſar, ou fazer revolta.

Revolto, part. irreg. de Revolver. Torcido. Curvo para baixo. Voltado.

Revoltoſo, adj. Que cauſa revoltas.

Revoluçaõ, ſ. f. - ões no plur. *Na Aſtronomia*, Giro dos Aſtros. Fig. Mudança politica. Tranſtorno.

Revolvedor, - ora, m. f. Que revolve.

Revolver, v. a. Mover debaixo para cima, remexer. Mover á roda. Fig. Ver, e examinar bem. Cauſar revoltas. *Revolver no penſamento*, Conſiderar muitas vezes. *Revolver o monte &c.* Andar por elle buſcando. *Revolver o cavallo*, Fazello voltar.

Revolvimento, ſ. m. *O meſmo que* Revoluçaõ.

Revoluto, adj. Enrolado.

Revulſaõ, ſ. f. - ões no plur. *Na Medicina*, Curſo que ſe faz tomar os humores para outra parte differente, ou oppoſta.

Revulſorio, adj. ou

Revulſivo, adj. *Na Medicina*, Que cauſa revulſaõ.

Rexa, ſ. f. (com *é* fechado.) Grade de ferro por modo de rede nas janellas.

Rey. V. Rei.

Reio. V. Arreio. *A reio*, ſeguidamente, ſem parar, ſem interrupçaõ.

Rez, ſ. f. Cabeça de qualquer caſta de gado.

Reza, ſ. f. Orações, que ſe dizem.

Rezador, ſ. m. Que reza muito.

Rezaõ, *em lugar de* Razaõ.

Rezar, v. a. Dizer orações a Deos. v. a. ou n. Fazer menção no eſcrito.

Rezoar. V. Razoar.

Rezumbrar. *Melhor* Reſſumbrar, ou Reçumar.

Rhaa, ſ. f. Arvore, que dá o ſangue de drago.

Rhagadia, ſ. f. Greta na palma das mãos, ou na planta dos pés.

Rhamuſia, ſ. f. Fabuloſa deoſa da vingança.

Rhapſopdia. V. Rapſodia.

Rhetorica, ſ. f. Arte de ſallar bem, e com elegancia para perſuadir.

Rhetoricamente, adv. Segundo os preceitos da Rhetorica.

Rhetorico, adj. Concernente á Rhetorica. Que ſabe a Rhetorica. Fig. Que ſalla com diſcriçaõ.

Rheubarbo, ſ. m. Planta Medicinal, e a raiz della.

Rhinoceronte, ſ. m. ou

Rhinoceres, ſ. m. ou

Rhinocerote, ſ. m. Animal do tamanho de hum boi, *por outro nome*, Abada, Unicornio.

Rhitma. V. Rima.

Rhitmico, adj. Pertencente ao rhitmo.

Rhitmo, ſ. m. Numero, cadencia.

Rhombo, ſ. m. *Na Geometria*, figura de quatro lados iguaes, e parallellos com dois angulos obtuſos, e dois agudos.

Rhuibarbo, ſ. m. V. Rheubarbo.

Ria, ſ. f. A foz por onde o rio deſagua no mar.

Riacho, ſ. m. Rio pequeno.

Riba, ſ. f. Outeirinho. Margem alta, ribanceira. *De riba*, De cima.

Ribaldia, ſ. f. V. Ribaldaria.

Ribadilha, ſ. f. V. Rabadilha.

Ribaldaria, ſ. f. ou

Ribalderia, ſ. f. Velhacaria, falta de fidelidade.

Ribaldio, adj. m. Epitheto de huma caſta de figo bravio.

Ribaldo, adj. Velhaco, falto de fidelidade.

Ribança, ſ. f. Hoje dizemos

Ribanceira, ſ. f. Margem do rio a pique.

Ribeira, ſ. f. Terra baixa junto ao rio, Ribeiro. Terra, que ſerve como de margem ao pomar.

* Ribeirada, ſ. f. Corrente.

Ribeirinho, ſ. m. Ribeiro pequeno.

Ribeirinho, adj. Que anda pelas ribeiras, que vive nellas. *Ribeirinho*, O que anda com beſtas acarretando area, &c.

Ribeiro, ſ. m. Agua, que corre de alguma fonte.

Ribete, ſ. m. Fita de guarnecer.

Ribombar, V. Rebombar.

Ribombo, ſ. m. V. Rebombo.

Ribranquio, ſ. m. Epitheto de huma eſpecie de figos, que tem a cor vermelha por dentro, e por fóra eſbranquiçada.

Ricaço, adj. Muito rico.

Ricadona, ſ. f. *Antigamente* era a ſucceſſora do Rico-Homem.

Ricamente, adv. Com riqueza. Bellamente. Em abundancia.

Ricanho, adj. (T. vulgar) Rico avarento.

Riçar, v. a. Travar com o pente os cabellos huns por entre *outros*.

Richarte, ſ. m. Chulo, homem *pequeno*, e gordo.

Rico, adj. O que tem mais bens da fortuna do que lhe ſão neceſſarios. De cuſto. Bello. Copioſo.

Ricochet, ſ. m. Uſado na phraſe, *Tiros de ricochet, iſto he*, cuja bala, vai dando ſaltos, e maltratando os que encontra.

Rico-Homem, ſ. m. *Antigamente* Grande do Reino, obrigado a ſervir o Rei na guerra *com certas companhias*.

Ridente, adj. Riſonho. *Uſado dos poetas*.

Rides, ſ. m. plur. V. Rites.

Ridiculamente, adv. De hum modo ridiculo.

Ridicularia, ſ. f. Acção ridicula. Couſa digna de deſprezar-ſe.

Ridicularisar, v. a. ou

Ridiculiſar, v. a. Repreſentar huma couſa, ou peſſoa, como ridicula.

Ridiculo, adj. Que move a riſo. Digno do deſpreſo.

Ridiculoſo, adj. V. Ridiculo.

Rido, adj. part. de Rir.

Rifa, ſ. f. Muitas cartas de hum meſmo naipe. Jogo, em que leva o premio quem lança o maior ponto dos dados, dando todos por eſcote primeiramente o valor da peça rifada.

Rifador, -ora, m. f. Brigaõ. Diz-ſe dos animaes.

Rifaõ, ſ. m. -ões no plur. *O meſmo que* Adagio.

Rifar, v. n. Ganhar algum traſte, &c.

na riſa. Pôr em riſa. Brigar, *fallando de animaes.* Fig. Reſpingar.

* Rifaria, ſ. f. Briga.

Rigidez, ſ. f. ou

Rigideza, ſ. f. Qualidade de rigido.

Rigido, adj. Aſpero, duro. Fig. Severo, auſtero.

Rigor, ſ. m. Dureza, força. Fig. Severidade. Exactidaõ.

Rigoridade, ſ. f. V. Rigor.

Rigoroſamente, adv. Com rigor.

Rigoroſo, adj. Que uſa, ou em que ſe uſa de rigor.

Rigueira, ſ. f. e Rigueiro, ſ. m. { Abertura, que ſe faz na terra para eſcoar as aguas.

Rigueita, ſ. f. V. Regueiſa.

Rijamente, adv. De rijo.

Rijeza, ſ. f. Qualidade de rijo. ſup. -iſſimo.

Rijo, adj. Duro, forte. Fig. Severo, de condiçaõ aſpera. *Rijo*, ou *De rijo*, Com força.

Rilhador, -ora, m. f. Que rilha.

Rilhadura, ſ. f. Acçaõ de rilhar.

Rilhar, v. a. Comer puxando com os dentes.

Rilheira, ſ. f. A peça, onde o ourives vaſa a prata para fazer chapas.

Rilheiro, ſ. m. Rodamoinho d'agua. Molho de trigo atado pelo meio.

Rim, Terceira peſſoa do plural do preſente do Indicativo de Rir. Outros dizem *riem.*

Rim, ſ. m. Viſcera do animal.

Rima, ſ. f. O conſoante, em que acaba o verſo. Montaõ. Fenda. Fig. Verſos.

Rimance, *em lugar de* Romance.

Rimar, v. a. Fazer os verſos conſoantes. v. n. Ser conſoante, *fallando de verſo, e entaõ ſe uſa nas terceiras peſſoas.* Fig. Concordar.

Rimoſo, adj. Cheio de fendas.

Rimula, ſ. f. Fenda pequena.

Rinçaõ, ſ. m. -ões no plur. *O meſmo que* Canto eſcondido; *porém naõ he muito uſado.*

Rinchada, ſ. f. Grande rizada.

Rinchaõ, ſ. m. -ões no plur. Herva, que em Latim chamaõ *Eryſimum.*

Rinchaõ, ſ. m. Que rincha muito, *fallando de cavallo.* Fig. Que faz muita roda ás mulheres, ſem conſeguir nada, *fallando de homem.*

Rinchar, v. n. Soltar a voz o cavallo.

Rinchavelhada, ſ. f. Rizada deſentoada.

Rincho, ſ. m. Acçaõ de rinchar.

Ringidor, ſ. m. Que rinje.

Rinhaõ, ſ. m. -ões no plur. V. Rim.

Rinzes. V. Rizes.

Rio, ſ. m. Corrente de aguas caudaloſa.

Ripa, ſ. f. Faſquia de madeira de que ſe uſa nos telhados.

Ripanço, ſ. f. Pequeno livro, que contém o officio da Semana Santa. Inſtrumento de madeira, com que ſe ſepara a baganha do linho. Inſtrumento de jardineiro com dentes para ajuntar, e tirar as pedras. Eſpreguiceiro.

Ripar, v. a. Tirar a baganha ao linho. Limpar as pedras com o ripanço. Gradar com ripas. (T. vulgar) Furtar.

Ripia, V. Arrepia.

Ripio, ſ. m. Pedra pequena, com que ſe enchem os vãos, que deixaõ nas paredes as pedras maiores. Fig. A palavra, que ſerve ſó de encher a medida do verſo.

Riqueza, ſ. f. Sobeja abundancia de bens da fortuna.

Rir, v. a. Fazer eſcarneo, rindo-ſe. V. irreg. *no Indicativo faz no Preſ.* S. Rio, ris, ri. P. Rimos, rides, riem, *ou* rim. *Imp.* S. Ri tu, ria elle. P.

Ride vós, riaõ elles. *Conjunct.* S. Ris, rias, ria. P. Riamos, riais, riaõ.

Rir-ſe, v. reſl. Fazer certo movimento com a boca, cauſado por goſto, ou por motivo de eſcarneo. *No primeiro ſentido dizemos*; Rir-ſe com, *ou* por iſſo: *no ſegundo*, Rir-ſe de.

Riſa, ſ. f. Riſada com voz ſolta.

Risbordo, ſ. f. Portinhola, á poppa, ou no coſtado do navio, por onde ſe introduz alguma couſa no navio.

Riſca, ſ. f. Traço com a penna, ou com outro inſtrumento. *A' riſca*, exactamente.

Riſcada, ſ. f. Riſca, que ſe faz para apagar a eſcritura.

Riſcador, - ora, m. f. Que riſca. *Riſcador*, Inſtrumento de riſcar.

Riſcadura, ſ. f. Acçaõ de riſcar. Riſcadas.

Riſcar, v. a. - quei. Fazer riſcos. Debuxar. Apagar com riſcos.

Riſco, ſ. m. Traço de penna, ou d'outro inſtrumento. Delineaçaõ. Penhaſco muito alto, e alcantilado. Perigo.

Riſcoſo, adj. Que cauſa perigo, perigoſo.

Riſibilidade, ſ. f. Qualidade de riſivel.

Riſivel, adj. Que tem a faculdade de rir-ſe. Digno de riſo.

Riſo, ſ. m. Acçaõ de rir.

Riſonho, adj. Que ſe rì facilmente. Com ar de riſo. Que cauſa riſo. Fig. Alegre. Que cauſa alegria.

Riſota, ſ. f. Riſo de moſa.

Riſote, adj. Que ri por moſa.

Riſpidamente, adv. Com riſpidez.

Riſpidez, ſ. f. Qualidade de riſpido.

Riſpido, adj. Aſpero.

Riſſo, ſ. m. Veludo, de lã, ou ſeda.

Riſte, ſ. m. O ferro, em que encaixa a lança do cavalleiro.

Rito, ſ. m. Ordem das ceremonias religioſas.

Ritual, ſ. m. Livro, que trata das ceremonias religioſas.

Riva. V. Riba.

Rival, adj. Concurrente, competidor.

Rivalidade, ſ. f. Qualidade de rival.

Rixa, ſ. f. Diſcordia, deſavença, briga.

Rixador, - ora, m. f. Amigo de rixas.

Rixoſo, adj. *O meſmo que Rixador.*

Rizes, ſ. m. Tranças de fio de carreta enfiados nos forros do meio das velas, que ſervem para apanhar as velas, e tirar-lhes huma parte de ſua altura.

Roaz, adj. Arrebatador, *diz-ſe das féras.* Fig. Maldizente. ſ. m. Certo peixe.

Robalo, ſ. m. Peixe bem vulgar.

Roble, ſ. m. Eſpecie de carvalho, que naõ he de tanta altura, *como o* outro.

Roborante, part. a. de

Roborar, v. a. *Na Medicina*, Corroborar. Fig. Confirmar.

Robre, ſ. m. V. Roble.

Robuſtamente, adv. Com robuſtez.

Robuſtez, ſ. f. Qualidade de robuſto.

Robuſto, adj. Que tem muitas forças.

Roca, ſ. f. A canna, em que a mulher enrola o linho &c. para fiar. Certa eſpada de pequenas guarnições. Tira eſtreita, de que ſe uſava antigamente nas mangas do veſtido, nas calças. Rocha. O terço mais forte da lança.

Roça, ſ. f. Acçaõ de roçar. Terra roçada de mato. *No Brazil*, Terra de lavoura.

Rocada, ſ. f. A porçaõ de linho &c. que ſe enrola para fiar na roca. Pancada com a roca.

Rocado, adj. *Antigamente* ſe dizia das mangas, que tinhaõ humas tiras com golpes para deixar ver a roupa de ba-

xo, e dos çapatos que tinhaõ golpes nas pontas.

Roçador, - ora, m. f. Que roça. *Fouce roçadora*, a que ſerve de roçar mato.

Roçadoura, ſ. f. Fouce roçadora.

Roçadura, ſ. f. Acçaõ de roçar.

Roçagante, adj. Diz-ſe do veſtido, que tem grande cauda.

Rocalha, ſ. f. Conta de vidro forte, e lavrado para fazer rozarios.

Roçamalha, ſ. f. *Na India*, Eſtoraque liquido.

Roçar, v. a. Cortar mato. Eſfregar huma couſa por outra. Toçar levemente.

Roçar-ſe, v. refl. Tocàr levemente. Fig. Aproximàr-ſe, parecer-ſe.

Rocaz, ſ. m. Peixe.

Rocedaõ, ſ. m. - ões no plur. Fio, com que o çapateiro prende o couro em torno da forma.

Rocha, ſ. f. Penha. Pedra muito dura.

Rochedo, ſ. f. Penhaſco, penha.

Rocheiro. V. Roqueiro.

Rochete. V. Roquete.

Rociada, ſ. f. Orvalhada. Fig. Chuveiro.

Rociar, v. a. Borrifar com orvalho.

Rocicré. V. Roſiclér.

Rocim. V. Roſſim.

Rocio, ſ. m. Chuva miuda. Orvalho. Recio. Praça de Lisboa, que tem eſte nome.

Rocló, ſ. m. Capote com mangas, e pouca roda, que hoje chamaõ vulgarmente joſélinho.

Roda, ſ. f. Peça, que gira ſobre hum eixo. Circulo de peſſoas. Armario redondo na portaria das freiras, em cujos vãos ſe põem as couſas para as tirar revolvendo a roda, que ſe move ſobre hum eixo perpendicular, mettido no vaõ de huma parede. *Entre nauticos*, páo groſſo, que remata a proa, ou a poppa do navio. Talhada redonda. *Em roda*, em circunferencia. Mancha quaſi circular, ou redonda no pello do cavallo, que por iſſo chamaõ rodado.

Rodado, part. de Rodar. *Cavallo rodado*, O que tem manchas redondas. Marcado com o carril, que fazem as rodas.

Rodagem, ſ. f. As rodas todas de huma maquina.

Rodante, part. a. de Rodar.

Rodapé, ſ. m. Sanefa, que cobre a cama em roda pelos pés.

Rodar, v. a. Fazer mòver-ſe em roda, ou ſobre rodas, ou fazer cahir revolvendo-ſe. Quebrar os membros ſobre roda com maça de ferro. v. n. Girar, mover-ſe em roda.

Rodeamento, ſ. m. Acçaõ de Rodear.

Rodear, v. a. Andar em roda. Fazer andar em roda. Cercar.

Rodeira, ſ. f. A que aſſiſte á roda nos Conventos, e Recolhimentos, para reſponder a quem chama. O carril, que deixaõ as rodas do càrro.

Rodeiro, ſ. m. Diz-ſe do maſſo, de que uſaõ os ſejeiros, e carpinteiros de ſejes. *Rodeiros*, Rodas mettidas nos eixos ſem leito.

Rodeio, ſ. m. Volta, que ſe faz no caminho. *Rodeio de palavras*, Circunloquios.

Rodelhas, ſ. f. plur. Anneis do cabo, que eſtaõ com as vergas para naõ correrem aos envergues.

Rodella, ſ. f. Eſcudo redondo. Oſſo do joelho na parte anterior.

Rodelo, ſ. m. Tomba, que ſe deita no çapato.

Rodeta, ſ. f. Roda pequena.

Rodete, ſ. m. Rodizio. *Rodetes*, no folle de ferreiro ſaõ duas taboas, em

que ſe pregaõ os couros pela parte de fóra.

Rodilha, ſ. f. Panno de coſinha. Rodela de joelho. Roſca de panno, que os que carregaõ põe na cabeça, e em que aſſentaõ a carga.

Rodilhado, ſ. m. *Antigamente* era hum panno que ſe atava na cabeça para dormir.

Rodilhaõ, ſ. m. -ões no plur. Rodilha grande.

Rodizio, ſ. m. Nos moinhos de agua he o páo groſſo, cuja baſe, que aſſenta no chaõ, tem humas traveſſas, a que daõ o nome de pennas: nellas cahe a agua, faz girar o rodizio, e eſte a roda do moinho.

Rodo, ſ. m. Inſtrumento, com que ſe ajunta o trigo na eira, ou colheito.

Rodoſolle, ſ. m. Rede de peſcar com feiçaõ de funil, com hum arco na bocca para a conſervar aberta. Tambem ha Rodoſolles de panno; em que ſe facode o pulgaõ, que dá na videira.

Rodomoinho, ſ. m. Movimento em giro, que faz a agua, quando ſe encontraõ duas correntes, &c. Voragem, ſorvedouro. Rodomoinho, *fallando dos cabellos*, diz-ſe, quando eſtes ſaõ diſpoſtos em eſpiral.

Rodopello, ſ. m. e

Rodopio, ſ. m. Volta ao redor. Rodomoinho no cabello.

Rodovalho, ſ. m. Peixe do mar.

Roedeiro, ſ. m. *Na Volateria*, peça, com que ſe levanta o falcaõ, quando eſtá comendo o que lhe deraõ.

Roedor, -ora, m. f. Que roe. Maldizente.

Roel, ſ. m. *No braſaõ*, Rodazinha, a que chamaõ tambem por outro nome, *Arruella*.

Roer, v. a. Cortar miudamente com os dentes. Fig. Inquietar, picar. Murmurar.

Roſa, ſ. f. A ſorte menor com encontro, *no jogo das prezas*.

Roſo, ſ. m. Aſpereza da ſuperficie.

Roſo, adj. Que naõ tem a ſuperficie polida.

Rogações, ſ. f. plur. Preces *publicas*, que ſe fazem pela primavera para obter bons fructos.

Rogador, -ora, m. f. Que roga.

Rogal, adj. De fogueira. *Uſase na poeſia.*

Rogar, v. a. -guei. Pedir por mercê. *Rogar pragas*, Fazer imprecações contra alguem.

Rogativa, ſ. f. e

Rogatoria, ſ. f. Rogo, ſupplica.

Rogeira. V. Rageira.

Rogido, e

Rogir. V. com Ru.

Rogo, ſ. m. Acçaõ de rogar.

Rojado, part. de Rojar. *Antigamente* era o meſmo que aſſado, torrado.

Rojaõ, ſ. m. -ões no plur. Gartochaõ. Toque raſgado na viola. *No plural*, Torreſinos.

Rojar, v. n. Arraſtar pelo chaõ.

Roido, ſ. m. V. Ruido.

Roido, part. de Roer.

Rojeira. V. Rageira.

Roim, *e outros*, V. com Ru.

Rojo, ſ. m. Acçaõ de arraſtar-ſe. *De rojo*, ou *a rojo*, De raſtos.

Roixinol. V. Rouxinol.

Rol, ſ. m. Apontamento de quaeſquer couſas. *Na Volateria*, peça de couro com que ſe ataõ azas de aves &c. para chamar o falcaõ, que anda voando.

Rola, ſ. f. Ave conhecida.

Rolaõ, ſ. m. Parte ſeparada da farinha melhor que as ſemeas, e farello. *Naõ o acho uzado no plural.*

* Rolaçaõ, *em lugar de* Relaçaõ.

Rolar, v. a. Mover alguma cousa, volvendo sobre si. v. n. Mover-se sobre si. Soltar a voz o pombo.

* Rolda, s. f. Ronda.

* Roldador, s. m. Que anda de ronda.

Roldaõ. *Se diz nesta phrase.* Entrar de roldaõ, *isto he*, confundidos huns com outros.

Roldana, s. f. Especie de moutaõ pequeno.

* Roldar, v. a. Rondar.

Roleira, s. f. Palmatoria, onde se põe o rolo de cera, que se accende.

Roleiro, s. m. Que faz rol.

Roleiro, adj. Diz-se do mar alvoroçado, cujas ondas rolaõ muito.

Rolete, s. m. Rolo pequeno.

Rolha, s. m. Tampa de garrafas, &c. vulgarmente de cortiça.

Rolnaõ, s. m. -ões no plur. Instrumento de conduzir pedras entre os pedreiros.

Rolhar, v. a. Tapar com rolha.

Rolheiro, s. m. Corrente de aguas muito arrebatada.

Rolho, adj. Gordo, redondo. *Diz-se do animal.*

Roliço, adj. De feiçaõ de rolo.

Rolo, s. m. Peça comprida, e redonda. Porçaõ da agua do mar, que se envolve, e depois se espraia. *Fallando do boi*, a parte da perna do joelho para cima. Fio coberto de cera, que se enrola.

Rom, s. m. Especie de gomma, de que se faz huma tinta amarella.

Romagem, s. f. *O mesmo que* Romaria.

Romãa, s. f. Fructa conhecida.

* Romaõ, *em lugar de* Romano.

Romance, s. m. Lingua vulgar do paiz. *Por excellencia entre nós*, o Portuguez. Composiçaõ poetica.

Romancear, v. a. Traduzir em vulgar.

Romancista, m. f. Que compõe Romances.

Romania. *Dizemos* De romania, *para dizer*, de pancada, de huma vez.

Romanisco, adj. Entendido no modo de tratar os negocios de Roma.

Romano, adj. O natural de Roma. *Romano*, na Archictetura, diz-se de certa folhagem dos frisos.

Romaria, s. f. Peregrinaçaõ devota á Terra Santa, ou á Igreja, onde se acha a imagem, ou reliquias de algum Santo.

Rombo, s. m. Buraco, furo.

Rombo, adj. Que naõ he agudo na ponta.

Romeira, s. f. Arvore conhecida, que dá romãas.

Romeiro, adj. Que vai em romaria.

Romeiro, s. m. Peixe pequeno, que anda com a balea, e se sustenta do que lhe fica entre os dentes.

Rompedeira, s. f. Instrumento de ferro com hum cabo, de que o ferreiro se serve para furar o ferro em braza.

Rompedor, s. m. V. Rompente.

Rompedura. *Mais usado* Rotura.

Rompente, part. a. de Romper. *Na armeria*, diz-se da cabeça do animal, que no alto do escudo se representa sahindo; e das garras, e unhas delle que vem sahindo, ou do animal em pé.

Romper, v. a. no part. -ido, *ou* roto. Rasgar, quebrar. Fig. Desbaratar. Dissipar. Atalhar. v. n. Entrar com impeto. Sahir com impeto. Apparecer. *Romper-se a virgem*, Corromper-se.

Rompimento, s. m. Acçaõ de romper.

Rompaõ, s. m. -ões no plur. Ponta da ferradura voltada para baixo fazendo a figura de salto.

Ronca, s. m. Ameaço de roncador. Fig. O que faz roncas. Certo instrumen

to de ſom medonho. Eſpecie de fateixa formada de anzóes para peſcar peixes grandes.

Roncador, - ora, m. f. Que ronca dormindo. ſ. m. Valentaõ ameaçador, que naõ tem animo para executar os ameaços.

Roncar, v. n. - quei. Fazer hum ſom rouco, dormindo. Fazer eſtridor. Ameaçar em vaõ. Blazonar.

Roncaria, f. f. Ameaços de roncador.

Rongatia, ſ. f. Movimento ronceiro. Preguiça.

Ronceiro, adj. Que ſe move de vagar, vagaroſo. Que faz poucos progreſſos.

Ronco, ſ. f. Som, que faz o que ronca. Ronca.

Ronco, adj. Rouco.

Roncolho, adj. Diz-ſe do animal, que naõ he caſtrado.

Ronda, ſ. f. Gente, que vigia para evitar deſordens andando de huma parte para outra. Acçaõ de rondar.

Rondaõ. V. Roldaõ.

Rondar, v. n. Andar de huma parte para outra vigiando para evitar deſordens, &c.

Ronha, ſ. f. Eſpecie de ſarna, que dá no gado. Fig. Vicio moral, manha.

Ronhoſo, adj. Que tem ronha.

Ronqueira, f. f. Doença, que dá no gado.

Ronquenho, adj. Rouco.

Ronquido, ſ. m. Ronco.

Roolim, ſ. m. V. Raulim.

Roque, ſ. m. *No xadrez*, a ultima peça do canto.

Roqueira, ſ. f. Peça de artilheria, para atirar pelouros de pedra.

Roqueiro, adj. Que joga pelouros de pedra. Situado, ou fundado em roca.

Roqueláure, e Roqueló. V. Rocló.

Roquete, ſ. m. Sobrepeliz de que uſaõ os Biſpos, e outros prelados por baixo do mantelete.

Rorante, adj. Que deita orvalho. Que tem orvalho.

Rorifero, adj. Que borrifa de orvalho.

Roſa, ſ. f. Flor cheiroſa bem conhecida. Nodoa no roſto. *Roſa chamaõ* ao diamante, que naõ tem fundo, e tem muitas facetas. *Roſa nautica*, a agulha de marear. *Maré de roſas*, Maré excellente. *Entre cavaderadores*, os inſtrumentos de latão, com que elles douraõ os livros.

Roſada, ſ. f. Nome de hum peixe.

Roſado, adj. Feito de roſas. De côr de roſa.

Roſal, ſ. m. Terra plantada de roſas.

Roſalgar, ſ. m. Eſpecie de veneno.

Roſario, ſ. m. *Contas, que marcaõ* cento e cincoenta vezes a *oraçaõ da* Ave Maria, e quinze a do Padre Noſſo, quando ſe rezaõ eſtas orações.

Roſafolis, ſ. f. Certa bebida doce, feita com aguardente queimada, açúcar, e certos aromas, em que entra o ſandalo vermelho.

Roſca, ſ. f. Circulo em linha eſpiral. Bolo de farinha com feiçaõ de argola torcida. Lavor eſpiral com quina viva, feito nos parafuſos.

Roſciado, adj. V. *ſem* ſ.

Roſcido, adj. Orvalhado. *Uſado dos poetas.*

Róſeo, adj. pen. br. De roſs. De côr de roſa.

Roſeira, ſ. f. O arbuſto, que dá as roſas.

Roſella, ſ. f. Herva, que em latim chamaõ *Ciſtus maſ.*

Roſeta, ſ. f. A parte da eſpora, que tem puas, para picar o cavallo. Rolinha com puas nos remates das diciplinas. Eſpecie de roda dentada,

que ſe prende ao compaſſo para riſcar em pontinhos.

Roſicler, ſ. m. ult. l. Joia de que uſavaõ as mulheres na cabeça, ou no peſcoço com feiçaõ de pyramide, e ſeus pingentes. Ainda hoje ſe vem alguns entre as mulheres do campo.

Roſicler, adj. Côr de roſa, e açucenas. Côr de purpura com visiumbres de ouro, dizem outros.

Roſicré, V. Roſicler.

Roſilho. Ruſſilho.

Roſmaninhal, ſ. m. Terra de roſmaninhos.

Roſmaninho, ſ. m Arbuſto aromatico, com ſabor amargoſo, e acre, chamado em latim *Stechas*.

Roſmar, ſ. m. Animal amphibio, do tamanho de elefante.

Roſnador, - ora, m. f. Que roſna.

Roſnadura, ſ. f. Acçaõ de roſnar.

Roſnar, v. n. Fallar entre dentes.

Roſnar-ſe, v. refl. (uſado nas terceiras peſſoas do ſingular) Dizer-ſe em ſegredo.

Roſquilha, ſ. f. ou

Roſquilho, ſ. m. Bolinho feito em roſca.

Roſſim, ſ. m. Cavallo pequeno.

Roſtir, v. a. Moer, maltratar. Fig. Maſtigar. *He pouco uſado.*

Roſto, ſ. m. (com ô fechado) Face, ſemblante. Parte dianteira. *Por-ſe roſto a roſto*, Pelejar. *Moſtrar o roſto*, Naõ fugir. *Fazer roſto*, Reſiſtir. *Dar de roſto a alguem*, Eſquivallo, reprehendello. *Fazer bom roſto*, Fazer de boa vontade. *A meio roſto*, Meio voltado.

Róſtro, ſ. m. (com o primeiro ô aberto.) O bico das aves, o focinho dos peixes &c. Fig. O eſporaõ das náos.

Rota, ſ. f. (com ô aberto) Desbarato do exercito. Derrota, caminho por mar. Caminho por terra. Fig. Ordem, eſtilo. *Rota* na Aſia he huma eſpecie de junco, com que ſe ata. *Rota batida*, ou *abatida*, Caminho, viagem ſeguida. *De rota batida*, De preſſa, ſem parar.

Rotamente, adv. Sem ſegredo, abertamente.

Roteador, ſ. m. Que rotêa.

Rotear, v. a. Arrancár com eixada as plantas infructiferas da terra para aproveitalla.

Roteiro, ſ. m. Livro, que dirige os navegantes, tratando da ſituaçaõ das coſtas, ilhas, baixos &c. Fig. Regimento para o modo de obrar, e proceder.

Roto, part. irreg. de Romper.

Rotula, ſ. f. *Na Anatomia*, oſſo do joelho. Grade de madeira com geloſias para tapar as portas, e janellas.

Rotulado, adj. Que tem rotulo.

Rotulo, ſ. m. Inſcripçaõ, letreiro, para dar a conhecer alguma couſa.

Rotundidade, ſ. f. Redondeza.

Rotundo, adj. Redondo.

Rotura, ſ. f. Abertura, deſuniaõ, rompimento.

Ronrou, *interj. de mandar callar.*

Roubador, - ora, m. f. Que rouba.

Roubar, v. a. Tirar o alheio por força. Fig. Senhorear-ſe.

Roubo, ſ. m. Acçaõ de roubar. A couſa, que ſe roubou.

Rouco, adj. Que naõ tem a voz, ou ſom claro, e ſonoro.

* Rouçom, ſ. m. O que força mulheres.

Roufenho, V. Rouquenho.

Roupa, ſ. f. Lençaria para uſo domeſtico. *A' queima roupa*, Sem pontaria certa. A torto, e a direito. A força. *Roupas*, veſtuario de mulher.

Roupagem, ſ. f. A parte, que na pintura, e eſcultura repreſenta roupas, veſtidos.

Roupaõ, f. m. - ões no plur. Veſtido talar, largo, e aberto por diante, que ſe traz por caſa.

Roupar, V. Enroupar.

Rouparia, f. f. Caſa onde ſe guarda o veſtuario.

Roupavelheiro, - a, m. f. Que vende fatos velhos.

Roupeiro, = a, m. f. Que cuida da roupa. *Roupeira*, diz-ſe de huma caſta de uvas. *Roupeiro*, o que guarda ovelhas.

Roupeta, f. m. Tunica de alguns religioſos. Veſtuario de pouca roda, de que ſe uſa por cima do gibaõ.

Roupinhas, f. f. Veſtidura de mulher, que naõ paſſa da cintura, com mangas, e ſe aperta adiante.

Rouquenho, adj. Hum pouco rouco.

Rouquice, f. f. ou

Rouquidaõ, f. f. - ões no plur. Voz, ou ſom ſumido, que naõ he claro, e diſtincto.

* Rouſar, v. a. Forçar huma mulher.

Rouſſinol, f. m. V. Rouxinol.

Rouvinhoſo, adj. Difficil de contentar.

Rouxinol, f. m. Avezinha conhecida.

Roxear, v. a. Dar côr roxa. v. n. Fazer-ſe, *ou* apparecer roxo.

Roxecre, V. Roſicler.

Roxete, V. Roquete.

Roxinol, V. Rouxinol.

Roxo, adj. De côr de violeta. Vermelho ardente.

Rozeimo, f. m. *Na Beira*, Rancor, odio.

Rua, f. m. Eſpaço deſcoberto entre as caſas nas Cidades, &c. por onde ſe anda. Eſpaço entre renques de arvores, &c. nas quintas, jardins, &c.

Ruaõ, f. m. - ões no plur. Panno de linho, que vem de Ruaõ, e ſerve para fórros de veſtidos. *Antigamente*, Cidadaõ. Epitheto do cavallo ruſſo com manchas pretas, e ondas.

Rubeta, f. f. V. Rela.

Rubi, f. m. V. Rubim.

Rubicundo, adj. Vermelho.

Rubificante, adj. Que cauſa vermelhidaõ.

Rubim, f. m. Pedra precioſa.

Ruble, f. m. Moeda da *Ruſſia*.

Rubo, f. m. V. Çarça.

Rubor, f. m. Vermelhidaõ.

Rubrica, f. f. pen. br. Vermelhidaõ. Titulo nos livros de Direito, *no breviario*, e Miſſal. Titulo, *ou nota* de eſcritura. Regra ſobre a reza do officio Divino. Aſſignatura em cifra.

Rubricador, f. m. Que rubrica.

Rubricar, v. a. Aſſignalar com *almagre*. Tingir com ſangue, ou de vermelho. Pôr rubrica *na* extremidade ſuperior dos *livros*, *por baixo* do numero. Marcar o *livro*.

Rubro, adj. Vermelho.

Ruço, adj. Esbranquiçado.

Ruda, f. f. V. Arruda. Terminaçaõ ſem. de Rudo.

Rudamente, adv. ou

Rudemente, adv. Com rudeza.

Rude, adj. Naõ cultivado, groſſeiro.

Rudeza, f. f. Groſſeria. Falta de liber.

Rudimento, f. m. Principio, enſaio de alguma arte &c.

Rudo, adj. V. Rude.

Ruella, V. Arruella. (T. de braſaõ)

Rufa, f. f. Muitas cartas de hum naipe. V. Rifa.

Rufiaõ, f. m. - ões no plur. O que ganha por meio das meretrizes, procura os ſeus intereſſes, &c.

Rufianaz, f. m. Grande rufiaõ.

Rufiar, v. n. Fazer officio de rufiaõ.

Rufiſta, f. m. Rufiaõ, que he amigo de brigas.

Ruſla, ſ. f. ou

Ruſo, ſ. m. Floreio de tambor. *Eſte he mais ordinario.*

Ruga, ſ. f. Franzido da pelle procedido dos annos, da idade.

Ruge-ruge, ſ. m. Ruido, que faz a ſeda, roçando-ſe. O ſom, que faz o ar nos inteſtinos. Fig. Rumor publico.

Rugido, ſ. m. A voz do leaõ. Eſtridor, eſtrondo.

Rugir, v. n. Bramir, *diz-ſe do leaõ.* Fazer eſtrondo. Dizer-ſe ſecretamente, naõ como certo. *Uſado nas terceiras peſſoas.* V. irreg. *Conjuga-ſe como* Fugir, mudando o *g* em *j* nas vozes, em que eſte verbo o muda.

Rugoſo, adj. Que tem rugas. Fig. Aſpero.

Ruibarbo, ſ. m. V. Rheubarbo.

Ruido, ſ. m. Eſtrondo forte. Fig. Brado, fama.

Ruidoſo, adj. Que faz ruido. Fig. Que dá brado. Brigoſo. Gritador.

Ruim, adj. Máo.

Ruina, ſ. f. Deſtruiçaõ. *Ruinas*, reſtos de edificio.

Ruinar, V. Arruinar.

Ruinoſo, adj. Proximo a arruinar-ſe, quaſi arruinado.

Ruiponto, ſ. m. Raiz que vem da Aſia, e ſe parece com o rheubarbo.

Ruiva, ſ. f. Planta de raiz vermelha, e ſerve para tintas.

Ruivaca, ſ. f. Peixe, que ſe cria nos tanques.

Ruividaõ, ſ. f. -ões no plur. Côr ruiva.

Ruivo, adj. Côr de ſangue, ou amarello muito acceſo.

Ruivo, ſ. m. Peixe.

Rular, v. n. Gemer a rola, ou pomba. *Uſado propriamente nas terceiras peſſoas.*

Ruma, ſ. f. Montaõ de couſas.

Rumar, V. Rumiar.

Rumbo, ſ. m. *em lugar de* Rumo.

Rumiadura, ſ. f. Acçaõ de rumiar.

Rumiar, v. a. Remper o comer: *diz-ſe dos bois, e outros animaes. Uſado propriamente nas terceiras peſſoas.* Fig. Conſiderar muitas vezes o meſmo.

Rumiadouro, ſ. m. ou

Rumidouro, ſ. m. Bolço, em que os animaes, que rumiaõ depoſitaõ o comer, para o trazer depoiſ á boca, e rumiar.

Ruminal, adj. Diz-ſe de huma figueira, a reſpeito da qual havia entre os Romanos varias ſuperſtições.

Ruminar, v. a. V. Rumiar.

Rumo, ſ. m. A linha, que denota hum dos ventos na agulha de marear. A direcçaõ, que leva o navio. Palmo, e polegada d'agua, *entre os nauticos.* Fig. Maneira de proceder. *A rumo*, Em boa ordem, em termos de ter bom effeito.

Rumor, ſ. m. Eſtrondo. Fama, noticia que corre.

Runha, ſ. f. V. Ronha.

Rupia, ſ. f. pen. l. Moeda de Surrate.

Ruptura, ſ. f. Rotura, *doença.*

Ruſſilho, adj. De côr tirante a branca, e roſa.

Ruſſo, adj. V. Ruço.

Ruſticamente, adv. De huma maneira ruſtica.

Ruſticidade, ſ. f. Falta de policia, de cortezania.

Ruſtico, adj. Camponez. Fig. Deſcortez.

Ruſtiqueza, ſ. f. *O meſmo que* Ruſticidade.

Rutilar, v. n. Reſplandecer.

Ruxoxó, ult. l. Voz de enxotar as aves.

S. Decima oitava letra do alphabeto, e huma das conſoantes. No principio das palavras ſoa como o ç, e entre vogal, e conſoante no meio dellas: mas entre duas vogaes ſoa como o z, ſalvo quando o dobraõ. Nas palavras compoſtas de prepoſiçaõ que termina em vogal, ſoa como ç. S. por abbreviatura, quer dizer, *a ſaber*. S. S. *fallando do Papa*, quer dizer Sua Santidade, *e de algumas dignidades*, Sua Senhoria.

* Sa, *por* Sua.

Sabaõ, ſ. m. - ões no plur. Maſſa de ſebo, ou outra gordura cozida em decoada de cinza, ou cal. Fructo do Braſil, cujo ſucco faz eſcuma como o ſabaõ. Fig. (T. vulgar.) Reprehenſaõ.

Sabaſto, ſ. m. e

Sabaſtro, ſ. m. V. Sebaſto.

Sabbadeador, - ora, m. f. Que guarda o ſabbado.

Sabbadear, v. n. Guardar o ſabbado, naõ trabalhar neſſe dia.

Sabbado, ſ. m. O ſetimo dia da ſemana, poſterior á ſexta feira.

Sabbatico, adj. De ſabbado. *Entre os Judeos*, chamavaõ *ſabbatico* o ſeptimo anno, e o quinquageſimo.

Sabbatino, adj. De ſabbado. *Sabbatina*, Exercicio litterario nas aulas, em que huns perguntaõ, e outros reſpondem. Faz-ſe aos ſabbados, e tambem no fim de cada mez, e entaõ ſe chama *Sabbatina menſal*.

Sabedor, - ora, m. f. Que ſabe.

Sabedoria, ſ. f. Sciencia, doutrina. Prudencia. *Sabedoria increada*, ou *infinita*, ou *encarnada*, O Verbo eterno.

Sabéa, adj. *Lagrima ſabéa*, chamaõ os poetas o incenſo. Tambem chamaõ aſſim ao licor, que diſtilla o cajueiro, arvore do Braſil.

* Sabendas. *A ſabendas*, quer dizer, por acinte, com noticia, e conhecimento.

Saber, v. a. Soube, ſabido. Ter noticia, ter conhecimento, ter inſtrucçaõ. Conhecer. v. n. Ter ſabor, e *entaõ he ſó uſado nas terceiras peſſoas.* Agradar. V. irreg. nas vozes ſeguintes. *Ind. Preſ.* S. Eu ſei. *Pret. perf.* S. Soube, ſoubeſte, ſoube. P. Soubemos, ſoubeſtes, ſouberaõ. *Mais que perf.* S. Soubera, ſouberas, ſoubera. P. Souberamos, ſoubereis, ſouberaõ. *Imp.* S. *Saiba elle*. P. Saibaõ elles. *Conjunct. Preſ. Saiba*, *saibas*, ſaiba. P. Saibamos, *saibais*, ſaibaõ. *Pret. perf.* S. Soubeſſe, ſoubeſſes, ſoubeſſe. P. Soubeſſemos, ſoubeſſeis, ſoubeſſem. *Mais que perf.* S. Soubera, ſouberas, &c. *como no Ind. Fut.* S. Souber, ſouberes, ſouber. P. Soubermos, ſouberdes, ſouberem. *Nas outras vozes he regular.*

Saber, ſ. m. Sciencia, doutrina.

Saberetes, ſ. m. plur. (T. baixo) Erudições, noticias. *Naõ ſe toma em boa parte.*

Sabiamente, adv. Com ſabedoria. Com ſiſo, com prudencia.

Sabichaõ, ſ. m. - ões no plur. Muito ſabio. *Diz-ſe por moſa.*

Sabidamente, adv. Conhecidamente.

Sabido, part. de Saber. Aſſuto, experimentado. *Sabidos*, os ordenados que paga aos Parochos, Priores, e Vigarios aquelle que os apreſenta.

Sabina, ſ. f. Arbuſto de cheiro forte, reſinoſo.

Sabio, adj. Que tem ſabedoria, ſiſo, prudencia.

Sabis, ſ. m. plur. Nome que em Babilonia daõ aos Chriſtãos.

Sable, ſ. m. *No Braſaõ*, côr verde.

Saboaria, ſ. f. Fabrica de ſabaõ.

Saboeiro, -a, m. f. Que faz ſabaõ.

Saboleta, *por* Ceboleta. Cebola pequena.

Sabonete, ſ. m. Sabaõ preparado com mais perfeiçaõ para ſe fazer a barba. (T. báixo) Apupada.

Sabor, ſ. m. A ſenſaçaõ cauſada pelos corpos que ſe chegaõ á lingua, e paladar. Qualidade do corpo, que o excita. Fig. Goſto, ſenſaçaõ agradavel. Diſcriçaõ. *Fallar em ſabor*, he fallar gracejando.

Saboreado, part. de Saborear. Que tomou o ſabor. Coſtumado a uſar com goſto de huma couſa.

Saborear, v. a. Dar ſabor. Fig. Temperar o goſto deſabrido.

Saborear-ſe, v. reſl. Coſtumar-ſe a fazer goſto em alguma couſa.

Saborido, adj. Que tem ſabor. Fig. Agradavel.

Saborioſamente, adv. Com ſabor. Com diſcriçaõ. Agradavelmente.

Saboroſo, adj. Que excita bom ſabor. Fig. Diſcreto, agradavel.

Sabro, *por* Saibro.

Sabugal, adj. Epitheto de huma caſta de uva, por outro nome chamada *Uva de caõ*.

Sabugo, ſ. m. *O meſmo que* Sabugueiro. A medulla do corno do boi. A parte da cauda das beſtas, donde ſahe a colla, e onde eſtaõ as ſedas. Parte do olho, onde o graõ eſtá embebido nos alveolos.

Sabugueiro, ſ. m. Arvore, que florece em Março.

Sabujo, ſ. m. Caõ de caça groſſa.

Sabuloſo, adj. Que tem aréa, miſturado com aréa.

Saburra, ſ. f. *Na Medicina*, o ſedimento dos humores, que ſe péga á lingua.

Saburrento, adj. e

Saburroſo, adj. Cheio de ſaburra.

Saca, ſ. f. Exportaçaõ, extracçaõ. *Alcaide das ſacas*, nas Provincias, he o que vigia ſobre as exportações.

Sacabocado, ſ. m. Inſtrumento de ferro, e aço, lavrado, com que ſe fazem buracos de varios lavores, e feições nos couros, ſola, ou panno, applicando-o a eſtas couſas. *Sacabocado*, diz-ſe tambem do panno golpeado por adorno com eſte inſtrumento, ou com outro qualquer de recortar.

Sacabuxa, ſ. f. Eſpecie de trombeta. Sacatrapo.

Sacada, ſ. f. A parte do edificio reſaltada do nivel daquella, em que eſtá. *Metter garfos de ſacada*, he cortar a vide, como ſe dá o primeiro talho na penna, que ſe quer aparar, e fazendo o meſmo ao garfo, ſe une eſte áquella, e ſe ata.

Sacadella, ſ. f. Empuchaõ, que dá o peſcador ao peixe, quando o ſente morder a iſca, para que fique ferrado no anzol.

Sacador, ſ. m. O que cobra rendas, foros, &c. O que ſaca letras de cambio ſobre outro. *Sacador*, ſe diz do caõ, que toma a caça aos outros, para que naõ a comaõ, e a guarda para o caçador. O que ſaca letra de cambio.

Sacafilaça, ſ. f. Agulha de artilheiro com duas, ou tres ſarpas.

Sacalaõ, ſ. m. -ões no plur. (T. vulgar) Empuxaõ para tirar, ou arrancar alguma couſa.

Sacametal, ſ. m. Agulha de garavato. V. Agulha.

Sacamolas, ſ. m. Tirador de dentes.

Sacar, v. a. - quei. Tirar para fóra. Exportar.

Sacarabo, ſ. m. Animal com rabo comprido parecido com o furaõ.

Sacatrapo, ſ. m. Inſtrumento de ferro, compoſto de huma, ou duas eſpiraes contrarias, no extremo da vareta, para ſacar a buxa da eſpingarda, ou peça de artilheria.

Sacca, ſ. f. Sacco grande.

Sacco, ſ. m. Vaſo de dois pannos coſidos por tres lados, ou hum dobrado ao meio coſido por dois, aberto por hum, que lhe ſerve de boca, para metter-lhe trigo, legumes, &c. *Sacco lacrymal* he hum ducto curto, e largo, formado pela junçaõ dos pontos lacrymaes.

Saccola, ſ. f. Dois ſaccos pegados com duas boccas, que os Frades mendicantes trazem ao hombro, dos quaes hum cahe ſobre as coſtas, e o outro ſobre o peito.

Saccomano, ſ. m. Acçaõ de ſaquear.

* Saccomardo, ſ. m. Ladraõ.

Sacerdocio, ſ. m. Dignidade de Sacerdote. Fig. O poder eſpiritual, e quantos o tem.

Sacerdota, ſ. f. V. Sacerdotiſa.

Sacerdotal, adj. De Sacerdote, ou de ſacerdocio.

Sacerdote, ſ. m. O que faz os ſacrificios ao verdadeiro Deos, adminiſtra os Sacramentos, &c. Sacrificador do Gentiliſmo.

Sacerdotiza, ſ. f. Mulher que entre os Gentios fazia ſacrificios aos falſos deoſes, &c.

Sacha, ſ. f. Sachadura.

Sachador, ſ. m. Que ſacha.

Sachadura, ſ. f. Acçaõ de ſachar.

Sachaõ, ſ. m. -ões no plur. Sacho grande.

Sachar, v. a. Alimpar com o ſacho a terra plantada.

Sacho, ſ. m. Inſtrumento de ferro com cabo de páo para alimpar as hervas nocivas.

Sachola, ſ. f. Eſpecie de eixada mais pequena.

Saciar, v. a. Fartar.

Saciedade, ſ. f. Fartura.

Saco, *e outros*, V. Sacco.

Sacotrim, V. Socotrino.

Sacra, ſ. m. Quadro, que ſe *põe no* altar com as palavras do Credo, da Conſagraçaõ, &c. para ajudar a memoria do Sacerdote.

Sacramental, adj. De Sacramento.

Sacramentar, v. a. Adminiſtrar a alguem os ſacramentos. *Sacramentar o Corpo de Chriſto*, Converter a hoſtia em ſeu corpo, *dizendo as palavras* da Conſagraçaõ *no* Santo *Sacrificio* da Miſſa.

Sacramentar-ſe, v. refl. Receber os Sacramentos.

Sacramento, ſ. m. Acçaõ religioſa, que ſara a alma, e lhe dá graça. *O Sacramento*, por excellencia, o da Euchariſtia. *Antigamente*, Juramento.

Sacrario, ſ. m. Lugar, onde ſe guarda couſa ſagrada, e por excellencia, aquelle, onde ſe depoſitaõ as formulas conſagradas para dar a communhaõ aos Fieis.

Sacratiſſimo, adj. Muito ſagrado.

Sacre, ſ. m. Ave de volataria. Eſpecie de canhaõ antigo, do calibre de ſeis.

Sacrificador, - ora, m. f. Que ſacrifica.

Sacrifical, adj. Concernente ao ſacrificio.

Sacrificar, v. a. - quei. Fazer ſacrificio.

Sacrificar-ſe, v. refl. Sujeitar-ſe a couſa de trabalho, incommodo, &c.

Sacrificio, ſ. m. Oblaçaõ a Deos de qualquer couſa. Acçaõ de ſacrificar.

Sacrilegamente, adv. Com ſacrilegio.

Sacrilegio, ſ. f. Profanaçaõ de couſa ſagrada. Peccado contra a religiaõ.

Sacrilego, adj. Que commetteo ſacrilegio. Concernente a ſacrilegio.

Sacriſtaõ, -ãa, m. f. Que tem cuidado da ſacriſtia.

Sacriſtia, ſ. f. Caſa, onde ſe guardaõ os paramentos ſagrados, &c.

Sacro, adj. Sagrado. *Ordens ſacras*, as de Subdiacono, Diacono, e Preſbytero. *Na Anatomia*, Oſſo ſacro, he hum oſſo triangular, ſobre que aſſenta a eſpinha do dorſo.

Sacroſancto, adj. Sagrado, e ſancto.

Sacudida, ſ. f. e
Sacudidela, ſ. f. Acçaõ de ſacudir.

Sacudidor, -ora, m. f. Que ſacode.

Sacudidura, ſ. f. e
Sacudimento, ſ. m. } *O meſmo que* Sacudidela.

Sacudir, v. a. Mover para huma, e outra parte. Bater para tirar o pó. Apartar de ſi. Expellir. Fig. *Sacudir o pó a alguem* (fr. fam.) Dar-lhe pancadas.

Sadio, adj. Bom para a ſaude. Que tem boa ſaude.

Saêta, ſ. f. (com ê fechado) V. Saieta.

Safa. Voz de quem manda retirar. Imperativo do verbo Safar.

Safar, v. a. Gaſtar. Deſembaraçar, deſpejar.

Safar-ſe, v. reſl. Ir-ſe ás eſcondidas.

Saſáro, adj. Bravo, difficil de amanſar. Fig. Aſpero, rude. Pouco diſcreto, pouco polido.

Safio, ſ. m. Peixe.

Safio, adj. pen. l. Toſco, inculto, ignorante, baixo.

Safira, ſ. f. pen. br. Pedra preciosa.

Safo, adj. Uſado, gaſto. Deſembaraçado, deſpejado.

Safões, ſ. m. plur. Calças largas.

Safra, ſ. f. Bigorna. Novidade de fructos.

Safradeira, ſ. f. *O meſmo que* Alfeça.

* Saga, ſ. f. Retaguarda.

* Sagaçaria, ſ. f. }
* Sagacia, ſ. f. } Sagacidade.

Sagacidade, ſ. f. Aſtucia. Penetraçaõ de eſpirito.

Sagapeno, ſ. m. Succo medicinal, que tem o meio entre gomma, é reſina.

Sagaz, ſ. m. Inſecto, que mata as aranhas.

Sagaz, adj. Aſtuto. Que tem penetraçaõ de eſpirito.

Sagazmente, adv. Com ſagacidade.

* Sageira, ſ. f. Sabedoria.

* Sages, adj. Sabio.

* Sageza, ſ. f. Sabedoria.

* Sagiaõ, ſ. m. Algoz.

Sagital, adj. *Na Anatomia*, diz-ſe da ſutura que eſtá entre a coronal, e a occipital.

Sagittario, ſ. m. Signo do Zodiaco. O Setteiro que antigamente hia á guerra armado de arco, e ſetta.

Sagittifero, adj. Que traz ſettas.

Sago, V. Saio.

Sagra, ſ. f. Em Caſcaes he a feſta do Orago da Igreja de S. Domingos.

Sagraçaõ, ſ. f. -ões no plur. Acçaõ de ſagrar.

Sagrar, v. a. Dedicar ao ſerviço de Deos, conferindo certo caracter de ſantidade, por meio de certas ceremonias religioſas.

Sagu, ſ. m. Subſtancia farinacea, hum pouco branca, em grãos da figura de milho, que ſe tira da medulla de huma eſpecie de palmeira das Indias, chamada *Zaga*. Della fazem huma bebida eſpirituoſa na Aſia.

Sagueiro, ſ. m. V. Zaga.

Saguaõ, ſ. m. -ões no plur. Lugar coberto á entrada de huma caſa. Hoje he huma área no centro dos quarteirões das caſas.

Saguate, ſ. m. *Na Aſia*, mimo, preſente.

Sagum, ſ. m. V. Sagu.

Sagur, ſ. m. Arvore das Molucas, que correſponde ás palmeiras do Malabar.

Sahida, ſ. f. Acçaõ de ſahir. Paſſo, que dá ſahida. Sortida contra o inimigo. Fig. Venda. Interpretaçaõ. Deſculpa. Exitó.

Sahido, part. de Sahir. *Sahida*, ſe diz da femea do animal no tempo do cio. Reſaltado.

Sahir, v. n. Paſſar de dentro para fóra. *Sahir á luz*, Apparecer em publico. *Sahir com a ſua*, Conſeguir o ſeu intento. *Sahir*, ter ſua origem. Parecer-ſe nos coſtumes. *Sahir certo*, cumprir-ſe. V. irreg. *Ind.* P. Eu ſáio. *Imperat.* Sáia elle, ſáiaõ elles. *Conjunct.* P. Eu ſáia, tu ſáias, elle ſáia. Nós ſáiamos, vós ſáiais, elles ſáiaõ. Nas mais vozes he regular.

Sahir-ſe, v. refl. Apartar-ſe, ir-ſe. Deſaforar-ſe.

Saia, ſ. f. Veſtidura da mulher; larga, e talar da cintura para baixo.

Saiaguez, adj. Ruſtico, groſſeiro.

Saial, ſ. m. Panno groſſeiro. Veſtidura feita deſte panno.

* Saiaõ, ſ. m. - ões no plur. Algoz. Aguàzil.

Saiaõ, ſ. m. Planta, que naſce nos muros, &c. Florece em Julhó.

Saibo, ſ. m. *O meſmo que* Sabor.

Saibro, ſ. m. Arêa groſſa.

Saieta, ſ. f. Droga de lã para forrar veſtidos.

Saimel, ſ. m. A primeira pedra, que começa a formar a volta do arco.

* Saimento, ſ. m. Pompa funeral dos que aſſiſtiaõ aos funeraes Regios.

Sainete, ſ. m. *Na Volateria*, diz-ſe do pedacinho de tutano, ou de miollos, que ſe dá ao falcaõ para o ter manſo; e quando anda na muda. Fig. Coiſa agradavel com que ſe ſuaviſa outra deſabrida, ou incommoda. Preſente para fazer meigas as peſſoas eſquivas.

Sainho, ſ. m. Saio pequeno.

Saio, ſ. m. Eſpecie de roupa larga, ou caſacaõ de que ſe uſava *antigamente*.

Sal, ſ. m. Saes *no plur.* Dá-ſe elle nome a todas as ſubſtancias, que naõ ſó tem o ſabor, e a perfeita miſcibilidade com a agua, *mas tambem*, que eſtando livres, pódem communicar eſtas meſmas qualidades ás ſubſtancias, que naõ as tem, miſturando-as com ellas, e que pódem depois ſeparar-ſe dellas, para apparecer de novo com todos os caracteres ſalinos. Fig. Graça, diſcriçaõ.

Sala, ſ. f. Caſa *interior*, *e eſpaçoſa* para receber viſitas &c. *Dar ſala franca*, Dar banquete para quem quizer ir comer.

Salá, ſ. m. *Entre os Arabes*, Corteſia.

Salada, ſ. f. Comida de certas hortaliças cruas, temperada com ſal, azeite, e vinagre. Compoſiçaõ poetica, em que ſe miſtura todo o genero de verſos, e linguagem.

Salamandra, ſ. f. Reptil parecido com a lagartixa.

Salamantiga, ſ. f. Bicho comprido, e eſtreito, que tem muitos pés.

Salamear, v. n. (T. naut.) Fazer celeuma. Cantar alternadamente.

Salamim, ſ. m. V. Selamim.

Salaõ, ſ. m. - ões no plur. Sala grande. *Entre nauticos*, fundo que parece de arêa, e limo, que começaõ a petrificar-ſe.

Salariar, v. a. V. Aſſalariar.

Salario, ſ. m. Eſtipendio, que ſe dá pelo trabalho.

Salavanco, ſ. m. Empuxaõ forte.

Salchicha, f. m. Eſpecie de chouriço, feito de carne, e de gordura de porco picada com ſal, ſemente de funcho, e vinho branco. *Na Artilheria*, he hum chouriço de panno com as coſturas alcatroadas, que tem hum dedo de diametro, e ſe enche de polvora, para communicar fogo á mina. (*T. de Fortificação*) *O meſmo que* Salchichaõ.

Salchichaõ, ſ. m. Salchicha grande. *Na Fortificação*, molhos de todo o genero de madeira atados, que ſervem em lugar de fachinas.

Saldo, ſ. m. Diz-ſe, fallando de contas, do exceſſo, ou differença do debito ſobre o credito, ou deſte ſobre aquelle.

Salé, ſ. f. Carne ſalgada.

Saleiro, ſ. m. *Vaſo*, em que ſe põe o ſal *para o* ſervigo da meza. O que vende ſal. *Na montaria*, a naſcença dos cornos na parte mais alta da cabeça do veado.

Salema, ſ. f. *Na Turquia*, corteſia feita com certas palavras, em que entra a palavra Zalemaq. Nome de hum peixe. *Entre nauticos*, celeuma.

Salepo, ſ. m. Certa raiz gommoſa.

Salga, ſ. f. Acçaõ de ſalgar. Tributo poſto pelos Reis de Aragaõ ſobre o ſal. Marinha de ſal.

Salgadeira, ſ. f. Planta. Tóna com fundo poſtiço, em que ſe põe a carne, ou o peixe na ſalmoeira. Lugar, onde ſe ſalga.

Salgadura, ſ. f. Acçaõ de ſalgar.

Salgar, v. a. - guei. Carregar de ſal, para preſervar da corrupçaõ.

Salgema, ſ. f. Sal mineral, que ſe torna candente ao fogo.

Salgueiral, ſ. f. Terra de ſalgueiros.

Salgueiro, ſ. m. Arvore.

Saliar, adj. Que reſpeita aos Sacerdotes de Marte, chamados Salios.

Sálica, ſ. f. Diz-ſe da Lei, que em França exclue as femeas da ſucceſſaõ da Córoa.

Salhar, V. Aſſeſtar.

Saligas, V. Saliques.

Salina, ſ. f. Marinha de ſal.

Salineiro, ſ. m. Que fabrica ſal.

Salino, adj. Da natureza do ſal. Que tem ſal.

Saliques, ſ. m. Arma de arremeſſo.

Salitrado, adj. Que tem, que leva ſalitre.

Salitral, ſ. m. *O meſmo que* Nitreira.

Salitre, ſ. m. Sal, que reſulta da uniaõ do acido nitroſo com o alkali fixo.

Salitroſo, adj. Que contém ſalitre.

Saliva, ſ. f. Humor, que vem á bocca.

Salival, adj. De ſaliva. *Glandulas ſalivaes* ſaõ as que ſeparaõ a ſaliva.

Salivaçaõ, ſ. f. - ões no plur. Evacuaçaõ da ſaliva pela bocca.

Salivar, adj. *O meſmo que* Salival.

Salivar, v. n. Evacuar a ſaliva pela bocca.

Salivoſo, adj. Cheio de ſaliva.

Salmaõ, ſ. m. - ões no plur. Peixe conhecido. *Signo ſalmaõ*, ſaõ dois triangulos encontrados, e embebidos hum no outro, que ſe põem ás crianças por enfeite.

Salmear, V. Plaſmear, *e outros*.

Salmejar, v. n. *No Termo de Lisboa quer dizer*, Acarretar o paõ para a eſtra.

Salmoeira, ſ. f. Vaſo, onde ſe põe o peixe, ou carne, que ſe ſalga.

Salmoeirar, v. n. Salgar. Fig. Moer, pilar.

Salmoeiro, ſ. m. *O meſmo que* Salmoeira.

Salmonejo, ſ. m. ou

Salmonete, ſ. m. Salmaõ pequeno, *peixe*.

Salmoura, ſ. f. O ſal que ſe deſfaz no

humor, que ſahe do peixe, ou carne, que ſe ſalga. Fig. Reprehenſaõ aſpera. Pancadas.

Salmourar, v. a. *,O meſmo que* Salmoeirar.

Salobro, adj. Que tem goſto de ſal.

Saloio, m. f. Camponez do Termo de Lisboa.

Salpicadura, ſ. f. *O meſmo que* ſalpico.

Salpicaõ, ſ. m. - ões no plur. Eſpecie de chouriço feito de preſunto, de vinho, d'alhos, picado, e curado.

Salpicar, v. a. - quei. Molhar eſpargindo gotas. Salgar, eſpargindo ſal por cima. Fig. Matizar de ſalpicos.

Salpico, ſ. m. Gota, que ſalta, e borrifa. O ſinal, ou mancha que ella deixa. Manchas de diverſa côr na pintura, ou tecido.

Salpimentar, v. a. Temperar com ſal, e pimenta. Fig. Maltratar.

Salprezar, v. a. Salgar levemente.

Salprezo, adj. Preſo de ſal, pouco ſalgado.

Salſa, ſ. f. Hortaliça conhecida, com que ſe aduba a comida. Eſpecie de molho, para abrir o appetite de comer.

Salſada, ſ. f. (T. familiar) Embrulhada, enredo.

Salſafraz. *Melhor* Saſſafraz.

Salſaparrilha, ſ. f. Raiz uſada na Medicina, que nos vem da Nova-Eſpanha, Perú, e Braſil.

Salſeira, ſ. f. Vaſo, em que vem a ſalſa para a meza.

Salſinha, ſ. m. (T. baixo) Diz-ſe do homem inepto.

Salſo, adj. Salgado. *Uſado dos poetas.*

Salſugem, ſ. f. Humor ſalgado.

Salſuginoſo, adj. Cheio de ſalſugem.

Saltada, ſ. f. Impeto em ſaltear. Roubo do ſalteador. Acçaõ de dar de improviſo em caſa de alguem para prender &c.

Saltado, part. de Saltar. Que eſtá fóra do nivel, da ſuperficie.

Saltador, - ora, m. f. Que ſalta.

Saltaõ, ſ. m. Peixe de Sofala. V. Grſanhoto.

Saltante, part. a. de Saltar. *No Brazil.* Que ſe repreſenta em acçaõ de ſaltar.

Saltar, v. n. Dar ſaltos. Sobreſir. v. a. Paſſar por cima, ſalvar *de ſalto. Saltar as palavras*, Naõ as ler, ou copiar. *Saltar em terra*, Deſembarcar.

Saltarello, adj. (T. famil.) Saltador.

Saltatrice, ſ. f. Dançarina.

Salteado, part. de Saltear. Sobreſaltado.

Salteador, ſ. m. Que vive de ſaltear, de roubar pelas eſtradas.

Salteamento, ſ. m. Sobreſalto.

Saltear, v. a. Accommetter de improviſo, e roubar. *Invadir de repente* para fazer preza *na guerra.*

Salteiro, ſ. m. O que faz *ſaltos. Antigamente*, Inſtrumento muſico, que hoje chamamos pſalterio.

Saltimbanco, ſ. m. Charlataõ.

Saltimbarca, ſ. f. Veſtidura ruſtica, eſpecie de roupeta aberta pelos lados.

Salto, ſ. m. Acçaõ de ſaltar, pela qual o animal ſe levanta da terra com eſforço, e ſe levanta ao ar, ou ſe lança de alto abaixo. Acçaõ de ſaltar. A peça que fica por baixo do taloõ do çapato. Fig. Digreſſaõ fóra de propoſito.

Salva, ſ. f. Acçaõ de deſparar a artilheria, por feſta, em exequias, &c. Peça de vidro, de prata, ou outro metal, em que ſe põem copos, taças &c. Fig. Promeſſa ſolemne. Seguranga.

Salvador, - ora, m. f. Que ſalvou. *O Salvador*, por antonomaſia, Jeſu Chriſto.

Salvagem, m. f. Melhor Salvagem. He

mem, ou mulher rude, de coſtumes barbaros, naõ civiliſado. ſ. m. Peça de artilheria antiga.

Salvajaria, ſ. f. - Acçaõ de ſalvagem.

Salvajola, ſ. m. Grande ſalvagem.

Salvamento, ſ. m. Eſtado do que eſtá livre do perigo.

* Salvante, *como adv.* Excepto.

Salvar, v. a. Dar ſalva de artilheria. Paſſar a ſalvo, ſaltando. Dar a ſalvaçaõ eterna, *fallando de Deos.* Tirar do perigo. Conſervar. Saudar.

Salvar-ſe, v. reſl. Abrigar-ſe, refugiar-ſe. Conſeguir a ſalvaçaõ eterna.

Salvatella, adj. f. Diz-ſe da veia entre o dedo annullar, e o minimo.

Salvatico, V. Selvatico.

Salubre, adj. Saudavel. Que he facil de curar-ſe.

Salubridade, ſ. f. Qualidade de ſalubre.

Saluçar, *e outros*, V. Soluçar.

Saludador, ſ. m. Que cura benzendo.

Saludar, v. a. Curar benzendo.

Salve, *Modo de ſaudar.* O meſmo que dizer *Deos te ſalve.*

Salveta, ſ. f. Prato de candieiro.

Salvina, ſ. f. Medicamento febrifugo; he huma compoſiçaõ de varios ingredientes.

Salvo, adj. Livre do perigo. *Salvo* (como adv) Excepto. (como ſubſt.) Lugar ſeguro. *A ſeu ſalvo*, ſem damno ſeu.

Salvoconducto, ſ. m. Paſſaporte, que ſe dá para que ſe poſſa ir, e vir, e eſtar na terra com ſegurança, ſem receio algum. A liberdade concedida por eſte paſſaporte. Fig. Iſençaõ, privilegio.

Salutar, adj. Que dá ſaude.

Salutifero, adj. Saudavel. Fig. Benefico, util.

* Sam, *por* ſou. Primeira peſſoa do preſente do Indicativo do Verbo *Ser.*

Samarra, ſ. f. Veſtuario paſtoril. Tunica de que uſaõ os Eccleſiaſticos abertas por diante, e com humas tiras pendentes dos hombros, a que chamaõ mangas perdidas.

Samarraõ, ſ. m. - ões no plur. Samarra grande.

Sambarco, ſ. m. Çapato velho. *Moedas de ſambarcos*, moedas cunhadas em ſola.

Sambenitar, v. a. Pôr ſambenito.

Sambenito, ſ. m. Habito de penitencia, com que na primitiva Igreja eſtava á pôrta da Igreja o peccador. Hoje he o que os penitenciados levaõ no Acto da fé, e ſaõ duas tiras de baeta enſiadas pelo peſcoço, huma amarella, e outra vermelha em aſpa.

Samblador, ſ. m. O que ajunta madeira liſa, e a corta em meia eſquadria, fazendo lavores, e molduras.

Samblagem, ſ. f. O trabalho, ou obra do ſamblador.

Samblar, v. a. Ajuntar, e cortar madeira liſa, fazendo lavores, &c.

Sambuco, ſ. m. Inſtrumento muſico antigo do feitio de harpa. Maquina militar da meſma feiçaõ.

Samicas, ſ. m. (T. vulgar) Diz-ſe do homem pobre de eſpirito. *Antigamente*, adv. talvez, por ventura.

Samo, ſ. m. A parte tenra das arvores entre a caſca, e o cerne.

Saõ, sãa, adj. Que eſtá de ſaude. Que naõ eſtá rachado, *fallando do fino, e de outras couſas. Juizo ſaõ*, iſto he, bom, *e aſſim de outras couſas. Saõ*, abbreviaçaõ de *Santo*, e terceira peſſoa do plur. do pref. do Indicativo do verbo Ser. *Saõ Thomé*, moeda do tempo de Garcia de Sá na Aſia.

Sanativo, adj. Que ſára, que cura.

Sancadilha, ſ. f. Armadilha para fazer cahir alguem.

Sanchinha, ſ. f. Coguinelo.
Sanchriſtaõ, *e outros*, V. Sacriſtaõ &c.
Sanco, ſ. m. A canela da perna das aves.
Sanctaſanctorum, ſ. m. *Compoſto de duas palavras Latinas.* Entre os Judeos era o lugar, onde ſó entrava o Summo Sacerdote com os Miniſtros, e no Templo de Salomaõ o que hoje entre nós he o Altar-mór. Fig. Lugar vedado, onde naõ ſe entra.
Sandalias, ſ. f. plur. Calçado antigo de mulheres. Dá-ſe hoje eſte nome ao calçado dos Biſpos, quando ſe reveſtem para celebrar de Pontifical.
Sandalo, ſ. m. pen. br. Arvore, e a madeira della.
Sandaraca, ſ. f. Roſalgar roxo, *mineral.* Herva chupamel.
Sandeu, ſ. m. Tolo, mentecapto.
Sandia, ſ. f. Tola, mentecapta.
Sandiamente, adv. Tolamente, loucamente.
Sandice, ſ. f. Parvoice, tolice.
Sanear, v. a. Sarar, remediar.
Sanedrim, ſ. m. V. Synedrim.
Sanefa, ſ. f. A peça, que atraveſſa ſobre as cortinas. *Entre carpinteiros*, Taboa de travez, em que encabeçaõ as que vaõ ao comprimento.
Sanfona, ſ. f. Inſtrumento muſico, que tocaõ os cegos, e paſtores.
Sanfonha, ſ. f. Inſtrumento ruſtico compoſto de muitas frautas.
Sanfonina, ſ. f. V. Sanfona.
Sanfonineiro, ſ. m. Que toca ſanfonina.
Sangiaco, ſ. m. *Entre Turcos*, Capitaõ do termo de huma cidade.
Sangrador, ſ. m. O que ſangra.
Sangradouro, ſ. m. A parte interior do braço, oppoſta ao cotovelo.
Sangradura, ſ. f. V. Sangradouro. V. Singradura.
Sangralingua, ſ. f. Herva.
Sangrar, v. a. Picar a véa com lanceta para tirar ſangue. Fig. Abrir cano para deſaguar, *falland. de rio, dique &c.*
Sangrento, adj. Em que ha effuſaõ de ſangue, coberto de ſangue.
Sangria, ſ. f. Acçaõ de tirar ſangue, abrindo a véa.
Sangue, ſ. m. Fluido muito abundante, que circula nas arterias, e veas. Fig. Familia, geraçaõ. *A ſangue frio*, ſem paixaõ.
Sanguento, adj. Que verte ſangue. Coberto de ſangue. Deſejoſo de ſangue, que faz muito mal.
Sangueſuga, ſ. f. Inſecto aquatico bem conhecido.
Sanguexupa, ſ. f. *por* Sangueſuga.
Sanguexuva, ſ. f. (T. pleb.) Fluxo de ſangue uterino.
Sanguificaçaõ, ſ. f. *Operaçaõ da natureza, pela qual o chylo ſe converte em ſangue.*
Sanguificar, v. a. Converter o chylo em ſangue. *Uſado nas terceiras peſſoas.*
Sanguinario, adj. Que goſta de derramar ſangue. De ſangue.
Sanguineo, adj. De ſangue. De côr de ſangue. Que abunda muito em ſangue. Sanguinario.
Sanguinha, ſ. f. Herva.
Sanguinho, adj. V. Sanguineo.
Sanguinidade, ſ. f. V. Conſanguinidade.
Sanguino, adj. *O meſmo que* Sanguinho.
Sanguinolento, adj. Sanguinario. E que ha muito ſangue derramado.
Sanguinoſo, adj. Amigo de derramar ſangue. Em que houve muito ſangue derramado.
Sanguiſuga, ſ. f. Melhor que Sangueſuga.
Sanguixuga, ſ. f. V. Sanguiſuga, que he melhor.
Sanha, ſ. f. Furor.

Sanhedrim, ſ. m. V. Synedrim.
Sanhoſo, adj. Iraſo, aſſanhado.
Sanhudo, adj. V. Sanhoſo. Fig. Mal-aſſombrado.
Sanja, ſ. f. Abertura entre vallados para eſcorrer a agua. Rego nas vinhas. Sargenta.
Sanjar, v. a. Fazer ſanjas.
Sanidade, ſ. f. Qualidade de ſaõ.
Sanie, ſ. f. Seroſidade, que deitaõ as ulceras.
Sanjoaneira, ſ. f. Eſpecie de tributo antigo. Epitheto de huma caſta de peras.
Sanioſo, adj. Que deita ſanie.
Saõ, V. depois de Samo.
Sanquitar, v. a. Pôr a broa no alguidar, e dar-lhe varias voltas na farinha, para ligar bem a maſſa.
Santamentē, adv. Com ſantidade.
Santaõ, ſ. m. -ões no plur. *Na Aſia*, diz-ſe do Religioſo havido por ſanto.
Santeiro, adj. Religioſo. Devoto de ſantos.
Santelmo, ſ. f. Exhalaçaõ luminoſa, que nas tempeſtades apparece nos maſtros &c. Fig. Couſa, que livra do mal.
Santiago. *Eſtrada de Santiago*, entre o vulgo, a Via lactea.
Santiamen. *Familiarmente dizemos*, n'hum *ſantiamen*, iſto he, n'hum inſtante.
Santico, ſ. m. Imagem de ſanto eſmaltado em oiro, que ſe traz ao peito.
Santidade, ſ. f. Qualidade de Santo. Titulo que ſe dá ao Papa.
Santificaçaõ, ſ. f. -ões no plur. Acçaõ de ſantificar.
Santificador, -ora, m. f. Que ſantifica.
Santificante, part. a. de
Santificar, v. a. - quei. Fazer ſanto, dando graça para o ſer, *e que ſó ſe diz de Deos.* Obrigar a ſer ſanto, a ſer livre das paixões carnaes. Enſinar coſtumes ſantos. Honrar como a ſanto. Declarar por ſanto. *Santificar o domingo, e dias de feſta.* Abſter-ſe de trabalho ſervil, e empregar-ſe nos exercicios de religiaõ.
Santiguar-ſe, v. refl. Valer-ſe de pretextos ſantos, para enganar.
Santilaõ, ſ. m. -ões no plur. Hypocrita.
Santimonias, ſ. f. plur. Rigoridades de ſanto, ſantidades. Exterioridades de ſanto.
Santo, adj. Dotado de ſantidade. Santificado, ou canoniſado pela Igreja. Chamado á ſantidade. *Entre os militares*, Dar o ſanto, he dar o nome de hum ſanto em ſegredo, como ſinal, nas guardas, &c.
Santola, ſ. f. *O meſmo que* Centola.
Santor, ſ. m. *No Brazaõ he o meſmo que* Aſpa.
Santoral, ſ. m. Livro de vidas, ou panegyricos de ſantos.
Santorum, ſ. m. *Na Beira*, quer dizer, paõ por Deos.
Santuario, ſ. m. *No Templo Judaico era* o lugar onde ſó entrava o ſummo Sacerdote. Lugar ſanto, lugar onde ſe guardaõ reliquias de Santos, &c. em alguma Igreja.
Sapa, ſ. f. Pá com ſeu cabo de levantar a terra cavada. Obra, ou trabalho do ſapador.
Sapador, ſ. m. Que trabalha com ſapa.
Sapal, ſ. m. Lugar apaulado, onde ſe criaõ muitos ſapos.
Sapar, v. a. Levantar a terra com ſapa.
Sapatas, ſ. f. plur. Çapatos de mulher, eſpecie de bota ſem canhaõ. *Sapata da parede*, he a parte do alicerce, que ſahe fóra da terra, e he mais groſſa, do que a parede, que ſóbe ſobre ella.

Sapatada, *e outros*, V. Çapatada.

Sapateira, f. f. Especie de marisco de concha.

Sapatilhos, f. m. *Entre nauticos*, Ferros redondos, em que pegaõ as poas.

Sape, Voz de que usamos para espantar os gatos. Jogo de rapazes.

Saphena, adj. f. Epitheto de huma vea, que desce da cocha do perna ao peito do pé.

Saphico, adj. Diz-se de huma especie de versos.

Saphira, f. f. *Melhor que* Safira.

Sapia, f. f. Especie de madeira de pinho de pouca duraçaõ.

Sapiencia, f. f. Sabedoria de cousas divinas, e intellectuaes. (T. de Theologia) O verbo. *Livro da Sapiencia*, O que se attribue a Salomaõ, hum dos do Testamento Velho.

Sapiente, adj. Dotado de sapiencia. Prudente. Sabio. - issimo, *sup.*

Sapinho, f. m. Sapo pequeno. *Sapinhos*, nome que o vulgo dá aos aphtas das crianças.

Sapo, f. m. Animal amphibio. *Sapo concho*, chamaõ no Minho ao cágado.

Saponaria, f. f. pen. br. Herva.

Sapucaia, f. f. Especie de côco duro, cuja tampa abre por si, quando está maduro.

Sapuche, f. f. Herva do Brasil, e da Africa, contraveneno de cobras.

Saque, f. m. Acçaõ de saquear.

Saqueador, f. m. Que saquea.

Saquear, v. a. Despojar, pôr a saco a cidade, &c. tomada ao inimigo. Roubar.

Saquetaria, f. f. Officina antiga na Caza Real, onde estava o pão cosido.

Saquetario, f. m. O que tinha a seu cargo a saquetaria.

Saquete, f. f. Saco pequeno.

Saquilada, f. f. Saca da novidade do trigo.

Saquilhaõ, f. m. - ões no plur. Ramo que se põe nas pontas das aivecas do arado para espalhar a terra, onde se ha de pôr bacello, e fazer o rego bem largo.

Saquinho, f. m. Saco muito pequeno. Cartucho cheio de polvora, e atado para carregar a peça de artilheria.

Saquitario, V. Saquetario.

Saquitel, f. f. Saco pequeno.

Sarabanco, *por* Salavanco.

Sarabanda, f. f. Dança *hum pouco indecente.*

Sarabandeado, part. de Sarabandear. *No jogo das prezas*, continuado.

Sarabandear, v. n. Dançar a sarabanda.

Sarabatana, f. f. Especie de bomba, que leva a voz muito longe. V. Zarabatana.

Sarabulhento, adj. *Que tem sarabulhos.* Escabroso. Fig. *Cheio de bostellas*, de espinhas.

Sarabulho, f. m. Desigualdade da superficie da louça. V. Sarrabulho.

Saraça, f. f. Especie de coberta de chita grosseira para a cama. V. Sarafi.

Saragaço, f. m. V. Sargaço.

Saragoça, f. f. Panno de lã bem conhecido.

Saraiva, f. f. Pedrisco, granizo.

Saramago, f. m. Rabaõ sylvestre.

Sarambeque, f. m. Especie de baile lascivo.

Saramatulos, f. m. plur. Os cornos novos do veado, que se renovaõ todos os annos.

Sarambura, f. f. Tecido de algodaõ de Bengala.

Saramenheira, f. f. Arvore fructifera.

Saramenho, f. m. Especie de peras pequenas, fructo da saramenheira.

Saraõ, *por* Sarão, no plur. - ões V. Seraõ.

Sarampello, ſ. m. ou
Sarampo, ſ. m. Doença: ſaõ humas pintas roxas, que vem á pelle, acompanhadas de febre ardente.
Saramugo, ſ. m. Peixe do rio.
Saráo, ſ. m. Baile, que ſe dá de noite, entre peſſoas diſtinctas, e nobres.
Sarapanel, ſ. m. *Na Architectura*, Abobada de volta abatida.
Sarapatel, ſ. m. Guiſado de ſangue de porco coſido em agua, e frito com figado, e outros adubos em banha.
Sarapulha, V. Sarabulho.
Sarar, v. a. Curar, dar ſaude. v. n. Recobrar ſaude.
Saraſſa, ſ. f. *Na Beira*, Ferro com iſca, que ſe arma aos lobos.
Sarça, ſ. f. V. Çarça.
Sarçal, ſ. m. *Melhor* Çarçal. Terra onde ha muita Çarça.
Sarcocele, ſ. m. Hernia carnoſa.
Sarcofago, ſ. m. V. Sarcophago.
Sarcohydrocele, ſ. m. Sarcocele acompanhado de hydrocele.
Sarcoma, ſ. m. Excreſcencia de carne.
Sarcophago, ſ. m. Pedra, que conſome os cadaveres em breve tempo. Tumulo feito della pedra entre os antigos.
Sarcotico, adj. *Na Medicina*, Que faz criar carne nova na chaga, ou ferida.
Sarda, ſ. f. Peixe. *Sardas*, manchas pardas, e pequenas, que vem ao roſto, ou ás mãos.
Sardaõ, ſ. m. -ões no plur. Lagarto verde.
Sardento, adj. Que tem ſardas no roſto, &c.
Sardinha, ſ. f. Peixe pequeno bem vulgar.
Sardinheiro, m. f. Que vende ſardinhas.
Sardio, ſ. m. pen. br. Pedra precioſa.
Sardo, adj. Natural de Sardenha. Côr de ſarda.
Sardonîca, ſ. f. Pedra precioſa.
Sardonico, adj. Diz-ſe do riſo diſſimulado: e tambem do riſo immoderado, que mata.
Sargacinha, adj. f. Diz-ſe de huma eſpecie de uva pequena como a baga do Sargaço.
Sargaço, ſ. m. Herva maritima, que travada em grandes mantas boia ſobre as aguas em algumas coſtas do mar.
Sargenta, ſ. f. Sangradouro de huma lagoa. Regueiro para eſcorrer as aguas em meio das terras.
Sargento, ſ. m. Antigamente era o que acudia a huma, e outra parte com o neceſſario; eſpecie de ſervente.
Sargentear, v. n. Fazer o officio de ſargento. Lidar muito de huma parte para outra.
Sargento, ſ. m. Official inferior militar. *Sargento Mór*, Official militar, que manda o regimento, e tem outros exercicios: he ſuperior ao capitaõ.
Sarga, adj. f. Eſpecie de uva.
Sargo, ſ. m. Peixe vulgar.
Sarja, ſ. f. Certo tecido de ſeda, ou de lã. Inciſaõ com lanceta na carne.
Sarjador, ſ. m. Inſtrumento para ſarjar.
Sarjadura, ſ. f. Acçaõ de ſarjar, ſarja.
Sarjar, v. a. Fazer ſarjas. (T. baixo) Tirar dinheiro a alguem.
Sarigué, ſ. m. Animal do Braſil.
Sarilho, ſ. m. Inſtrumento, em que ſe envolve o fio para fazer as meadas, quando o tiraõ das maſſarocas. Maquina compoſta de hum páo cylindrico horiſontalmente atraveſſado ſobre dois pontos, em que ſe revolve.

Sarmento, ſ. m. Renovo da vide. Rama ſeca da vide para queimar.
Sarna, ſ. f. Doença da pelle.
Sarnento, adj. ou
Sarnoſo, adj. Que tem ſarna.
Sarpar, v. a. (T. naut.) Levantar.
Sarrabulho, ſ. m. *O meſmo que* Sarapatel.
Sarrafaçador, ſ. m. Que ſarrafaça.
Sarrafaçadura, ſ. f. Acçaõ de ſarrafaçar.
Sarrafaçar, v. a. ou
Sarrafar, v. a. Sarjar.
Sarrafo, ſ. m. Tira de taboa.
Sarralha, ſ. f. V. Serralha.
Sarrento, adj. Que tem ſarro.
Sarrido, ſ. m. Difficuldade de reſpirar.
Sarrilha, ſ. f. V. Serrilha.
Sarrim, ſ. m. Panno de Bengala, tecido de huma herva.
Sarro, ſ. m. Fezes do vinho, ou da ourina, pegadas na vaſilha.
Sarruga, ſ. f. Areſta.
Sartagem, ſ. f. e
Sartã, ſ. f. Frigideira.
Saffafrás, ſ. m. ult. l. Lenho, e caſca medicinal de huma arvore deſte nome, que ſe cria na America.
Satanaz, ſ. m. O diabo.
Satanico, adj. pen. br. De Satanaz.
Satellite, ſ. m. Guarda, que acompanha. *Na Aſtronomia*, Planeta, que gira á roda de outro maior.
Satepoſa, ſ. m. Eſtofo de algodaõ de Bengala.
Sátira, ſ. f. Genero de poeſia, em que ſe cenſuraõ coſtumes, &c.
Satiriaõ, ſ. m. - ões no plur. Herva.
Satirico, adj. Que ſatiriſa. Concernente á ſatira.
Satiriſmo, ſ. m. Doença, *por outro nome*, Priapiſmo.
Satiriſar, v. a. Fazer ſatiras, cenſurar coſtumes, &c. dizer mal de alguem.

Satiro, ſ. m. Animal fabuloſo, com figura humana, pés, e cornos de cabra.
Satiſdaçaõ, ſ. f. - ões no plur. *Na Juriſprudencia*, Fiança, que ſe dá.
Satisfaçaõ, ſ. f. - ões no plur. Acçaõ de ſatisfazer. Conta, que ſe dá de couſa incumbida. Contentamento.
Satisfactorio, adj. Que ſatisfaz.
Satisfazer, v. a. - fiz, - feito. *Pagar.* Cumprir ordens, promeſſas, &c. Reparar. Compenſar. Contentar. Dar boa ſoluçaõ. V. irreg. Conjuga-ſe como Fazer.
Satisfazer-ſe, v. refl. Contentar-ſe. Vingar-ſe.
Satisfeito, part. de Satisfazer.
Sativo, adj. Que ſe ſemeia.
Satrapa, ſ. m. Governador de Provincia, *entre os Romanos. Fig.* Grande do Reino.
Satrapia, ſ. f. O *Territorio, ou a dignidade* do Satrapa.
Saturaçaõ, ſ. f. - ões no plur. *Na Chimica*, he o eſtado da couſa ſaturada.
Saturar, v. a. Embeber os poros de hum corpo das partes de outro, até naõ poder receber mais.
Saturagem, ſ. f. Herva, *por outro nome*, Segurelha.
Saturnino, adj. De Saturno.
Saturno, ſ. m. Planeta o mais remoto da terra. *Na Chimica*, chumbo.
Savandija, ſ. f. V. Sevandija.
Savaſtro, ſ. m. V. Sabaſto.
Sauco, ſ. m. Parte do caſco da beſta entre a tapa, e a palma.
Saudaçaõ, ſ. f. - ões no plur. Acçaõ de ſaudar.
Saudade, ſ. f. Magoa naſcida da auſencia da couſa amada, acompanhada do deſejo de a ver. Flor deſte nome.
Saudador, - cra, m. f. Que ſauda. Que ſalva.

Saudante, part. a. de

Saudar, v. a. Fazer o cumprimento costumado entre os que se avistaõ.

Saudavel, adj. Que dá saude. Fig. Util, benefico.

Saudavelmente, adv. Com proveito da saude.

Saude, s. f. pen. l. O estado do corpo saõ. Conservaçaõ da cousa em bom estado.

Saudosamente, adv. Com saudade.

Saudoso, adj. Que tem saudade. Acompanhado de saudade. Que causa saudade. Que dá mostras della.

Saveiro, s. f. Barco pequeno de atravessar hum rio.

Savelha, s. f. Peixe.

Savica, s. f. Peça, que se mette nas pontas do eixo do coche para pegarem nas *porcionesas*.

Savina, s. f. V. Sabina.

Saurin, s. m. Nome de hum panno, que vinha da India.

Saxatil, adj. Que se cria entre pedras. Que está pegado ás pedras.

Saxeo, adj. pen. br. De pedra.

Saxoso, adj. Cheio de pedras.

Saxifraga, s. f. ou

Saxifragia, s. f. pen. br. Herva, que dizem destroe a pedra da bexiga.

Sazaõ, s. f. - ões no plur. Estaçaõ do anno. Fig. Conjunctura.

Sazoar, v. a. V. *Sazonar*.

Sazoavel, adj. Disposto para produzir.

Sazonar, v. a. Amadurecer os fructos. Temperar.

Scaleno, adj. m. *Na Geometria*, diz-se do triangulo, que tem tres lados desiguaes.

Scelerato, *por* Facinoroso.

Scena, s. f. Parte de hum acto do drama. *Scenas*, bastidores do theatro. Espectaculo.

Scenico, adj. Concernente ás scenas.

Scenographia, s. f. Representaçaõ de qualquer objecto n'hum quadro de relevo.

Scenopegia, s. f. pen. br. Festa dos tabernaculos entre os Hebreos.

Sceptico, adj. Diz-se de certos Filosofos antigos, que tudo examinavaõ, e nada decidiaõ, affirmando que tudo era duvidoso.

Scepticismo, s. m. A seita dos Scepticos.

Sceptro, s. m. Insignia de Rei. Fig. O Rei.

Schelling, s. m. Moeda de prata entre os Inglezes, equivalente a nove vintens entre nós.

Schema, s. m. *Na Rhetorica*, ornato do discurso. Figura de alguma cousa.

Scholastico, adj. *e outros*, V. *sem h*.

Sciatica, s. f. Diz-se da gota, que vem á cabeça do osso femur, e cavidade cotyloide do Ischion. Dá-se tambem este nome a huma especie de rheumatismo agudo.

Sciatico, adj. Doente de sciatica.

Sciencia, s. f. Noticia, conhecimento. Erudiçaõ, doutrina. Conhecimento certo das cousas por suas causas.

Sciente, adj. Que tem sciencia. Sabedor.

Scientemente, adv. Sabiamente. Com noticia da cousa.

Scientificamente, adj. De hum modo scientifico.

Scientifico, adj. Que sabe. Concernente ás sciencias. Em que se mostra sciencia, erudiçaõ.

Scillitico, adj. Em que entra cebolla alharrã, v. g. Vinagre scillitico, &c.

Scintilla, s. f. Pequena porçaõ de fogo, que salta da pederneira que se fere, do ferro em braza, quando o malhaõ, &c.

Scintillaçaõ, s. f. - ões no plur. Accaõ de scintillar.

Scintillante, part. a. de
Scintillar, v. n. Lançar scintillas. v. a. Brilhar.
Scirrho, s. m. ou
Scirro, s. m. Tumor duro.
Scirroso, adj. Da natureza de scirro.
Scisma, s. m. e f. Divisaõ entre os subditos, que reconhecem outro pastor, que naõ he o seu canonicamente eleito. Opiniaõ mal fundada, *e entaõ he fem.*
Scismatico, adj. Que reconhece outro pastor que naõ he o legitimo. Que naõ he canonicamente eleito.
Scitale, s. f. Serpente muito vistosa.
Sclerotica, s. f. *Na Anatomia* diz-se da tunica, que forra a parte interna do olho.
Scolopendra, s. f. Reptil de muitos pés. Herva.
Scopo, s. m. Alvo, fim.
Scorbutico, adj. Doente de Scorbuto. Da natureza do scorbuto. *Outros escrevem* Escorbutico, *e* Escorbuto.
Scorbuto, s. m. Doença contagiosa, que corrompe a massa do sangue, e se manifesta nas gengivas, &c.
Scordio, s. m. V. Escordio.
Scotia, s. f. *Na Architectura*, Hum dos membros da base da columna.
Scotomia, s. f. V. Escotomia.
Scylla, s. f. Penhasco no mar de Messina. Fig. Qualquer extremo perigoso opposto a outro semelhante.
Scytal, V. Scitale.
Sé, s. f. (com *é* aberto) Igreja Cathedral.
Se, conj. (com *e* mudo) que indica condiçaõ, e junto ao verbo na terceira pessoa o faz passivo, ou reflexo. Variaçaõ do pronome *Si*, que he equivalente a *a si*.
Seára, s. f. A sementeira do graõ em pé na terra.
Seareiro, s. m. O lavrador, que faz searas. *Na Alemtejo*, ao lavrador pobre de poucas herdades, e ao que lavra huma folha de terra alheia por sua conta, chamaõ *Seareiro*.
Seba, s. f. Herva, que se cria pelas praias.
Sebasto, s. f. Tira de outra *côr nas* vestiduras.
Sébe, s. f. (com *é* aberto) Cerco, ou tapume de rama para vedar a entrada nas vinhas &c. Póde ser tambem de páos.
Sebo, s. m. Gordura do carneiro, boi &c. de que se fazem vélas, e outras cousas.
Seboso, adj. Da natureza de sebo. Untado de sebo.
Seca, s. f. (com *ê* fechado) Falta de chuvas. Estaçaõ, *em que naõ as ha.*
Séca, s. f. (com *é* aberto) *Enfado*, que causa o fallador.
Secamente, adv. (com *ê* fechado) Com desabrimento. Sem ornato, nem cultura.
Secante, part. a. de Secar. (como subst.) Droga usada dos pintores, para secar as tintas.
Secar, v. a. - quei. Fazer evaporar a humidade. Fazer murchar. Esgotar. v. n. Esgotar-se.
Secar-se, v. refl. Ir-se finando.
Secatura, s. f. Hoje usaõ muitos deste termo em lugar de *Séca*.
Secaz, *por* Sequaz.
Secçaõ, s. f. - ões no plur. Divisaõ de hum todo. *Na Mathematica*, a linha que marca as extremidades da divisaõ de hum cone de hum cylindro, e dizemos *Secçaõ conica*, *Secçaõ cylindrica*. *Ponto de secçaõ*, o lugar em que duas linhas se cortaõ.
Secear, v. n. V. Cecear.
Seco, adj. Que naõ está molhado,

que naõ eſtá humido, que eſtá enxuto. Deſabrido, pouco ſaſſavel. Fig. *Eſpirito ſeco*, o que naõ ſente conſolações. *Bolſa ſeca*, a que eſtá vaſia. *Ama ſeca*, a que naõ amamenta. *Criado a ſeco*, aquelle a que naõ ſe dá de comer. *Eſtar em ſeco*, Eſtar fóra d'agua. *Dar em ſeco*, encalhar.

Secreçaõ, ſ. f. -ões no plur. *Na Medicina* por eſta palavra ſe entendem todos os humores ſeparados da maſſa do ſangue. A acçaõ, pela qual os humores ſe ſeparaõ da maſſa do ſangue pelas glandulas deſtinadas para iſſo.

Secreta, ſ. f. *O meſmo que* Commua.

Secretamente, adv. Em ſegredo. Occultamente.

Secretaria, ſ. f. Caſa, onde o Secretario tem os papeis do ſeu officio. Emprego de Secretario.

Secretariar, v. n. Exercer o emprego de ſecretario.

Secretario, ſ. m. O official, que eſcreve nos Tribunaes. Tambem ha Secretarios de peſſoas particulares. O que ſabe guardar ſegredo, aquelle de quem ſe confia o ſegredo.

Secreto, adj. Que eſtá occulto, em ſegredo. Retirado. Eſcuſo. Que ſe diz em ſegredo, em baixa voz. Eſcondido. Que ſabe guardar ſegredo.

Secretorio, adj. Que ſerve para as ſecreções.

* Secta, *por* Seita.

Sectario, ſ. m. O que ſegue alguma ſeita.

Sector, ſ. m. *Na Geometria*, a parte de hum circulo, que ſe comprehende entre dois raios delle, quaeſquer que ſejaõ, e o arco que eſtes comprehendem. Inſtrumento de Aſtronomia menor que o Quadrante.

Secular, adj. Leigo. Concernente a leigo. Que naõ eſtá ſujeito a ordem alguma religioſa. *Jogos ſeculares*, os que ſe faziaõ de ſeculo em ſeculo. *Braço ſecular*, O poder civil.

Secularisaçaõ, ſ. f. -ões no plur. Acçaõ de ſecularisar-ſe.

Secularisar, v. a. Fazer ſecular o que era regular.

Seculo, ſ. m. Eſpaço de cem annos ſolares. O mundo. Vida ſecular.

Secundariamente, adv. Em ſegundo lugar.

Secundario, adj. Segundo em ordem.

Secundinas, ſ. f. *Na Anatomia*, as pareas no parto das mulheres.

Secundogenito, adj. Que foi gerado depois do primeiro: filho, ou filha ſegunda.

Secura, ſ. f. Falta de humidade. Falta de chuva.

Secure, ſ. f. V. Segure.

* Séda, ſ. f. (com *é* aberto) Cadeira de Juiz.

Seda, ſ. f. (com *ê* fechado.) Materia, que ſe fia produzida pelo bicho de ſeda. Tecido deſte fio. Pello de certos animaes. *Entre canteiros*, falha nos inſtrumentos.

Sedaceiro, ſ. m. Que faz, e tece ſedaços.

Sedaço, ſ. f. Seda, de que ſe fazem os pannos das peneiras.

Sedal, adj. Epitheto da vêa do ano.

Sedar, v. a. V. Aſſedar.

Séde, ſ. f. (com *é* aberto) Aſſento, cadeira. (T. de pedreiro) Aſſento de pedra nas janellas.

Sede, ſ. f. (com *ê* fechado) Vontade de beber agua. Fig. Deſejo ardente.

Sedear, v. a. *Entre os ourives*, Limpar a peça de prata, ou de oiro com eſcova de ſedas.

Sedeiro, ſ. m. Inſtrumento de madei-

ra com dentes de ferro para ſeparar a eſtopa do linho.

Sedella, ſ. f. Corda feita de ſedas, com que ſe ata o anzol para peſcar.

Sedenho, ſ. m. Cordaõſinho de algodaõ, ou tira de lençaria, que ſe introduz por baixo da pelle por meio de duas abertúras, de maneira que fique com as duas pontas da parte de fóra.

Sedentario, adj. De quem trabalha, ou eſtá ſentado.

Sedento, adj. Que tem ſede.

Sedeudo, adj. Que tem ſedas, ou pelle teſo.

Sediçaõ, ſ. f. - ões no plur. Rebelliaõ, motim.

Sedicioſamente, adv. De huma maneira ſedicioſa.

Sedicioſo, adj. Que excita ſediçõeſ. Inclinado a ſediçõeſ.

Sédiço, adj. (com *é* aberto) Que eſtá quaſi podre. Fig. Muito velho, ſabido de todos.

Sedimento, ſ. f. O que aſſenta no fundo do vaſo de qualquer liquido, que naõ he bem puro; o pé.

Sedimentoſo, adj. Que deixa ſedimento. Que tem ſedimento. De ſedimento.

Sedonho, ſ. m. Doença, que vem aos porcos, procedida de ſedas, que lhes naſcem na garganta, e naõ os deixaõ engolir.

Seducçaõ, ſ. f. - ões no plur. Acçaõ de ſeduzir.

Seductor, - ora, m. f. Que ſeduz.

Sedula, ſ. f. *O meſmo que* bilhete, eſcrito breve.

Seduzir, v. a. Enganar com arte, para mover a obrar mal, deſencaminhar.

* **Seer**, v. n. *por* Eſtar ſentado.

Séga, ſ. f. (com *é* aberto) Ceifa. O tempo de ceifar.

Segador, ſ. m. Que ſéga.

Segadouro, adj. Que eſtá capaz *para* ſegar-ſe.

Segaõ, ſ. m. - ões no plur. Ferro, que ſe ajunta á peça da rabiça do arado, que tem maõ no dente, para ajudar a abrir a terra.

Segadura, ſ. f. *O meſmo que Séga.*

Segar, v. a. - guei. *O meſmo que Ceifar.* Cortar.

Ségariéga, ſ. f. Cigarra. Inſtrumento, que ſoa como a cigarra, feito de hum aro pequeno coberto *de pergaminho*, donde ſahe huma ſeda de cavallo, que gira n'hum pio roliço, para fazer o ſom.

Sege, ſ. f. Carruagem pequena de hum ſó aſſento.

Segeiro, ſ. m. Que faz seges.

Segmento, ſ. m. *Na Geometria*, porçaõ cortada de *hum circulo. Pedaço*, retalho de qualquer couſa.

* **Segre**, *por* Seculo.

Segrediſta, ſ. m. Que ſaba remedios eſpeciaes, cuja compoſiçaõ ſe ignora.

Segredo, ſ. m. Couſa occulta. Silencio no que ſe ſabe, e naõ ſe diz. Invento ſecreto, que naõ ſe dá a ſaber. Caſa ſecreta, em que ſe tem o prezo, para naõ ter communicaçaõ com peſſoa alguma.

Segregar, v. a. - guei. Separar da companhia dos outros.

Segude, *por* Segure.

Seguidilhas, ſ f. plur. Trovas guridas, que ſe cantaõ, e a cujo ſom ſe baila.

Seguidor, - ora, m. f. Que ſegue. Frequente em algum exercicio. Frequentador.

Seguimento, ſ. m. Acçaõ de ſeguir.

Seguinte, part. a. de Seguir. *Seguintes*, chamaõ na Architectura, as engras que continuaõ ſobre os ſemicirculos dos arcos. *Entre carpinteiros*, os la-

dos de huma geloſia, onde prendem as dianteiras.

Seguir, v. a. Ir atraz, ou depois de outro. Continuar.

Seguir-ſe, v. reſl. Vir depois. Reſultar.

Segundamente, adv. Em ſegundo lugar.

Segundar, v. a. Repetir, fazer outra vez. v. n. Vir ſegunda vez.

Segundariamente, adv. V. Secundariamente.

Segundavo, ſ. m. Ametade de huma quantidade.

Segundo, adj. num. Que ſe ſegue ao primeiro. ſ. m. *Segundo*, A ſexagesima pârte de hum minuto. *Sem ſegundo*, unico, ſem igual. ſ. f. *Segunda*, entre os Jeſuitas era a aula de Grammatica, de que ſe paſſava para a primeira. *Na Muſica*, intervallo de dois ſemitons. Segundas. V. Secundinas. *Segundo* (como prep.) Conforme. *A's vezes ſe lhe ajunta* que, *ou* o que.

Segura, ſ. f. Inſtrumento de tanoeiro, como machado, muito largo, para lavrar aduelas.

Segurado, ſ. m. O que ſe convencionou com os ſeguradores para lhe reſponderem pelos riſcos de ſua propriedade, mediante certo premio que lhes paga.

Segurador, ſ. m. Que ſegura. Que toma ſobre ſi os riſcos que correm os Navios, fazendas, &c. mediante certo premio convencionado.

Seguramente, adv. Com ſegurança. Certamente.

Segurança, ſ. f. Falta de perigo. Conſtancia, firmeza de animo. Certeza. Eſtado livre de perigo. *Antigamente, filhar pannos de ſegurança*, queria dizer, fazer-ſe religioſo. *Feito com ſegurança*, com fortaleza, ſem receio de que ſe arruine.

Segurar, v. a. Firmar, ſoſtar para que naõ ſe arruine. Livrar de perigo. Prometter com certeza. Fazer certo o que era contingente. *Entre commerciantes*, tomar o ſegurador a ſi o perigo, mediante hum premio. Dar certo premio ao que toma ſobre ſi eſte perigo. Prender de ſorte que naõ ſe poſſa fugir. *Segurar os males*, eſperar livrar-ſe delles a ſeu ſalvo.

Segure, ſ. m. *Entre os Romanos*, Cutello, que os Lictores traziaõ no meio das faſces com que degollavaõ os malfeitores.

Segurelha, ſ. f. Herva aromatica, de que ſe uſa nas coſinhas. Ferro da atafona, e dos moinhos, em que eſtá a abertura em que entra o ferro, que faz andar a pedra de cima da atafona: nos moinhos anda por baixo da mó, e em cima do rodizio.

Seguridade, ſ. f. V. Segurança.

Seguro, adj. Livre de perigo. Feito com fortaleza, com firmeza. De confiança. Certo, ſem duvida.

Seguro, ſ. m. He o contrato, pelo qual o Segurador toma ſobre ſi pagar o damno, que o Segurado ſoffre, por certo premio, que recebe. (*T. Jur.*) Iſenção das leis, para que entrem no territorio, ou requeiraõ ſoltos nos tribunaes aquelles, a quem elle ſe dá.

Seja, ſ. f. V. Séde de janella. Primeira, e terceira peſſoa do preſ. do Conjunct. do Verbo *Ser*.

Seiar, V. Ciar, (T. naut.)

Seiavoga, ſ. f. V. Ciavoga.

Seidiciço, adj. V. Sédiço, *mais uſado*.

Seifia, ſ. f. Peixe do mar alto, muito vulgar no Algarve.

Seio, ſ. m. Eſpecie de ſaco, que ſe faz apanhando as abas do veſtido. Lu-

gar occulto. Centro. Os peitos da mulher. Enſeada do mar.

Seira, *e outros*, V. com C.

Seis, adj. num. Duas vezes tres; ou tres vezes dois.

Seiſcentos, adj. num. Seis vezes cem.

Seiſma; ſ. f. ou

Seiſmo, ſ. m. A ſexta parte de hum todo.

Seita, ſ. f. Syſtema doutrinal, que alguem ſegue. Syſtema erroneo de Religião. *Errar a ſeita*, naõ conhecer as tracas de alguem, enganar-ſe no que elle intenta. *Furtar o vento á ſeita*, fazer mudar de propoſito: fruſtrar os intentos.

Seitil, ſ. f. A ſexta parte de hum real.

Seixa; ſ. f. Ave. Coobertura; de que uſaõ os Turcos na cabeça.

Seixal, ſ. m. Sitio, onde ha muito ſeixo.

Seixo, ſ. m. Pedra muito dura.

Selamim, ſ. m. Decima-ſexta parte do alqueire.

Selé, V. Salé.

Selea, ſ. f. Carro, de que uſaõ os Ruſſos, que naõ tem rodas.

Selecçaõ; ſ. f. -ões no plur. Eſcolha.

Selecto, adj. Eſcolhido.

Sélga, ſ. f. Hortaliça conhecida. Outros eſcrevem Celga, e he melhor.

Selha, ſ. f. V. Celha, e he melhor.

Sella, ſ. f. O aſſento, ſobre que ſe aſſenta o cavalleiro ſobre o cavallo.

Sellador, ſ. m. O que põe ſella. O que põe ſello.

Selladouro, ſ. m. A parte das coſtas da beſta, ſobre que ſe lhe põe a ſella.

Sellagaõ, ſ. m. -ões no plur. Sella raſa na trazeira, e com arçaõ pequeno na dianteira.

Sellar, v. a. Pôr ſella. Pôr ſello, ſinete. Fig. Avaliar, julgar.

Sellaria, ſ. f. Rua de ſelleiros.

Selleiro, ſ. m. O que faz ſellas.

Sello, ſ. m. O ſignal, que ſe põe na fazenda que paſſou pela alfandega. O ſignal que ſe põe em alguma eſcritura, impreſſo em obreia, ou lacre. A peça do metal, que imprime eſſe ſignal. Fig. O principal de hum negocio. *Paſſar ſem ſello*, ſer admittido ſem exame. *Pôr o ſello*, concluir, aperfeiçoar.

Selva, ſ. m. Mato, boſque.

Selvagem, ſ. m. Melhor *que Salvagem*.

Selvagino, adj. De caça brava, *de animaes do monte*.

Selvatico, adj. De ſelva. Que habita nas ſelvas. Onde ha ſelvas.

Selvatiqueza, ſ. f. Qualidade de ſelvatico.

Selvoſo, adj. Onde ha ſelvas.

* Sem, ſ. f. *por Geraçaõ*.

Sem, prep. que *indica excluſaõ*.

Semana, ſ. f. O eſpaço de ſete *dias*.

Semanario, adj. e

Semaneiro, adj. De ſemana. O que ſerve algum emprego na ſemana por turno.

Semblagem, *e outros*, V. Samblagem.

Semblante, ſ. m. Roſto, face.

Semblea, *por* Aſſemblea.

Semeado, part. de *Semear*. *Semeados* (por elipſe) Terras ſemeadas, ſementeira.

Semeador, -ora, m. f. Que ſemea.

Semeadura, ſ. f. Acçaõ, ou o trabalho de ſemear. Fig. O graõ ſemeado, ou que ſe ha de ſemear.

Semear, v. a. Lançar a ſemente á terra. Fig. Publicar, divulgar.

Semeialogia, ſ. f. ou

Semeiotica, ſ. f. Parte da Medicina, que trata da indicaçaõ das doenças.

Semeas, ſ. f. plur. pen. br. Parte que ſe ſepara do trigo moido, mais fina que o farelo.

* Semel, ſ. m. *por* Deſcendencia.

Semelhança, ſ. f. Conformidade das couſas entre ſi. Imagem, retrato.

Semelhante, adj. Parecido com outro. (como ſubſt.) Comparaçaõ.

Semelhantemente, adv. Da meſma maneira.

Semelhar, v. n. Parecer-ſe, ſer ſemelhante. v. a. Comparar.

Semelhar-ſe, v. reſl. Parecer-ſe. Comparar-ſe.

Semelhavel, adj. Què ſe póde comparar. *Naõ o achio muito uſado.*

Semelhavelmente, adv. V. Semelhantemente.

Semen, ſ. m. Materia ſeminal de que ſe gêra o animal, ſemente.

Semen-contra, ſ. m. Semente vermifuga, produzida por huma eſpecie de loſna, ou artemiſa. Uſa-ſe na Medicina reduzida a pós, a que chamaõ, por outro nome, *pós contra lombrigas.*

Semente, ſ. f. O graõ, de que brota a planta, quando ſe ſemea. A materia prolifica do animal. *Carneiro de ſemente*, O que ſecunda as ovelhas, e anda com ellas no rebanho. *Homem de ſemente*, iſto he, de boa geraçaõ.

Sementeira, ſ. f. A ſemente, que eſtá ſemeada. Terra ſemeada.

Sementeiro, ſ. m. O ſaco, que tem a ſemente, que ſe vai ſemeando. O que ſemea.

Sementilhas, ſ. f. plur. Alguns chamaõ aſſim ás ſementes da Saponaria.

Semeſtre, ſ. m. Eſpaço de ſeis mezes.

Semi, adj. Na compoſiçaõ das palavras ſignifica meio.

Semianime, adj. Meio morto.

Semibreve, ſ. f. Nota na Muſica, que vale ametade de huma breve.

Semicapro, ſ. m. Meio bode.

Semicirculo, ſ. m. Meio circulo. *Na Mathematica*, Inſtrumento, que ſerve de prancheta.

Semicolchea, ſ. f. Metade de huma colchea.

Semicomplemento, ſ. m. Meio complemento.

Semicupio, ſ. m. Banho até á cintura.

Semideá, ſ. f. pen. l. Meia deoſa.

Semidefuncto, adj. Meio defuncto.

* Semideiro, ſ. m. *por* Atalho.

Semideos, - oſa, m. f. Meio deos, meia deoſa.

Semidiametro, ſ. m. Meio diametro.

Semidiapaſaõ, ſ. m. - ões no plur. *Na Muſica*, Intervallo diſſonante de oito vozes, quatro tons, e tres ſemitons maiores.

Semidiapente, ſ. m. *Na Muſica*, Intervallo de dois tons, e dois ſemitons maiores.

Semidiatheſeraõ, ſ. m. - ões no plur. *Na Muſica*, Intervallo diſſonante de quatro vozes, hum tom, e dois ſemitons.

Semiditono, ſ. m. *Na Muſica*, Intervallo de hum tom, e hum ſemitom: *por outro nome*, terceira maior.

Semifuſa, ſ. f. *Na Muſica*, ametade de huma fuſa.

Semiinſpiraçaõ, ſ. f. - ões no plur. *Na Muſica*, pauſa, que dura ametade de huma inſpiraçaõ.

Semilunar, adj. Da figura de meia lua.

Semilunio, ſ. m. Ametade do eſpaço de tempo, em que a lua deſcreve a ſua orbita.

Semimedico, ſ. m. Meio medico.

Semimorto, adj. Meio morto.

Semiminima, V. Seminima.

Seminaçaõ, ſ. f. - ões no plur. Expulſaõ do ſemen.

Seminal, adj. Concernente á materia prolifica. Fig. Productivo.

Seminario, ſ. m. Caſa, onde ſe educa a mocidade. Viveiro de plantas, donde ſe tiraõ para tranſplantar-ſe.

Seminario, adj. Concernente á ſemente.

Seminariſta, ſ. m. O que ſe educa em Seminario.

Seminima, ſ. f. *Na Muſica*, nota que vale a metade de huma minima.

Seniparente, adj. Que tem algum parenteſco.

Semiperiferia, ſ. f. pen. br. Meia periferia.

Semipleno, adj. Meio cheio. *Na Juriſprudencia*, Que naõ dá toda a certeza da verdade.

Semita, ſ. f. pen. br. V. Atalho.

Semitarra, ſ. f. *Melhor* Cimitarra.

Semiterciana, adj. f. Epitheto da febre meia terçã.

Semitom, ſ. m. Voz baixa.

Semitono, ſ. m. Intervallo entre certas vozes na Muſica.

Semiviro, ſ. m. Meio homem. Fig. Affeminado.

Semivogal, ſ. f. Diz-ſe da conſoante, que naõ ſe pronuncia ſem o ſom antecedente da vogal *e*.

Semjuſtiça, ſ. f. Injuſtiça.

Semnumero, ſ. m. Numero immenſo, muito grande.

Semovente, adj. Dizemos *Bens ſemoventes*, dos gados, dos eſcravos.

Sempar, adj. Que naõ tem igual.

Sempiterno, adj. Sempre eterno.

Sempronoiva, ſ. f. Herva.

Sempre, adv. Em todo o tempo.

Sempreverde, ſ. f. e

Sempreviva, ſ. f. Sempre noiva, Planta.

Semrazaõ, ſ. f. Acçaõ injuſta, contraria á razaõ.

Semſabor, adj. Inſipido. ſ. m. Falta de ſabor, de graça, de ſaber.

Semſaboria, ſ. f. V. Semſabor, ſubſt.

Semſal, adj. Inſipido. Freſco.

Senado, ſ. m. Junta de peſſoas, que executa os direitos do Soberano. *Senado da Camara* em Lisboa he hum Tribunal, que tem alguns *direitos* de Policia.

Senador, ſ. m. Membro do *Senado*.

Senal, adj. m. Diz-ſe do diamante bruto, e muito miudo, que *naõ pem* meio graõ.

Senaõ, particula que reſtringe. *Mas. Senaõ quando*, eis que. *Senaõ ſe*, ſalvo ſe. *Senaõ quanto*, ſó com a differença. *Naõ ha duvida ſenaõ que...*, he certo que.

Senaõ, ſ. m. Defeito.

Senario, adj. Que contém duas vezes tres, ou ſeis unidades. *Verſo ſenario*, de ſeis pés.

Senas, ſ. f. plur. Parelhas dos dados de ſeis pontos *em cada hum*.

Senatorio, adj. *De Senado. De Senador.*

Senatuſconſulto, ſ. m. Decreto do Senado, entre os Romanos.

Sendal, ſ. m. *O meſmo que* Véo. Liga da meia. Guarniçaõ de ſendal. *Na cirurgia*, ligadura de ſeda, que ſe põe na dura mater deſcoberta, para naõ offender-ſe nas eſquirolas.

Sendeiro, ſ. m. Diz-ſe do cavallo velho, ruim.

* Sendo, adj. A cada hum o ſeu.

Sene, ſ. m. Arbuſto, que dá o ſene uſado na Medicina para purgar.

Seneca, ſ. m. ou

Seneka, ſ. m. Raiz contra a mordedura da cobra de campainha. A planta, que a produz chama-ſe em latim *Poligala Virginiana*.

Seneſcal, ſ. m. Em varios Reines equivale ao que entre nós ſe diz *Mordomo Mór* da Caſa Real.

Sengo, adj. Prudente, ſabio, illuſtrado, ſabedor.

Senha, s. f. Nome, que entre os militares se ajunta ao santo para signal nas guardas &c. Signal, de que alguem ficou de acordo. Assobio de fazer esta senha.

Senho, s. m. Carranca.

Senhor, -ora, m. f. Que tem de seu, que possue alguma cousa. Titulo de cortesia que se dá a qualquer. *Senhor de si*, o que naõ depende de outrem. O que está em seu perfeito juizo. *Antigamente*, Pai. Por *senhora*, se entende tambem huma mulher de distinçaõ. *Nossa Senhora*, a SS. Virgem.

Senhorear, v. a. Mandar como senhor, dominar.

Senhorear-se, v. refl. Fazer-se senhor, apoderar-se. Dispôr de huma cousa a seu gosto.

Senhoria, s. f. Senhorio. Tratamento, que se dá a certas pessoas distinctas.

Senhoriagem, s. f. Direito, que El-Rei percebe pela fabrica da moeda. O direito, que se paga em reconhecimento de senhorio.

Senhorial, adj. De senhor.

Senhoril, adj. Proprio de senhor, de pessoa nobre.

Senhorilmente, adv. De hum modo senhoril, como senhor.

Senhorio, s. m. Direito, que o senhor tem no que he seu. O Estado, ou terras de alguem. O Senhor, o dono.

Senil, adj. De velho.

Senilidade, s. f. Velhice.

Seno, s. m. *Entre os Mathematicos*, linha recta perpendicular, tirada de huma das extremidades do arco ao raio, que passa pela outra extremidade do mesmo arco. *Na Cirurgia*, bolço de materia, que se fórma na borda de huma chaga.

Sentazaõ, *por* Semrazaõ.

Senreita, s. f. (T. vulgar) Antipathia, que faz andar sempre ás razões com outro.

Sensaçaõ, s. f. -ões no plur. Impressaõ, que a alma recebe dos objectos por meio dos sentidos, que a faz sentillos.

Sensato, adj. De bom juizo.

Sensibilidade, s. f. Qualidade de sensivel.

Sensiente, adj. Que sente, que he dotado de sensibilidade. Part. act. de Sentir.

Sensificar, v. a. -quei. Restituir a sensibilidade.

Sensitiva, s. f. Planta, *por outro nome*, mimosa.

Sensitivo, adj. Que tem o sentimento, ou o causa.

Sensivel, adj. Que recebe as impressões dos objectos por meio dos sentidos. Que causa sensações.

Sensivelmente, adv. Por meio da sensaçaõ. Fig. Notavelmente, visivelmente.

Senso, s. m. Juizo natural.

Sensorio, adj. Que serve para as sensações. *Sensorio commum*, diz-se do ponto de uniaõ de todos os nervos, onde a alma sente as impressões.

Sensual, adj. Concernente aos sentidos. Que diz respeito aos prazeres carnaes. Que excita a sensualidade. Lascivo, impudico.

Sensualidade, s. f. Deleite causado por objectos materiaes. Deleite carnal.

Sensualmente, adv. Libidinosamente.

Sentar-se, v. refl. Pousar em assento o que estava em pé, &c.

Sentelha, s. f. *O mesmo que* Scintilla.

Sentelhar, v. a. *O mesmo que* Scintillar.

Sentença, s. f. Dito memoravel, maxima que contém moralidade. Decisaõ do Juiz do Tribunal.

Sentenciar, v. a. Decidir, julgar. Naõ

fei que duvida poderia haver em dizer *Sentencear*, e aſſim ſe evitaria a irregularidade deſte verbo, que no ſing. do Preſente do Indicativo, faz Sentenceio, ſentenceas, ſentencea. E em todo o preſente do Conjunctivo, muda tambem o *i* em *e*.

Sentencioſamente, adv. Por ſentenças.

Sentencioſo, adj. Que uſa de ſentenças. Que contém ſentenças.

Sentido, ſ. m. Faculdade do animal para receber as ſenſações cauſadas pelos objectos exteriores nos orgãos deſtinados para iſſo. Significação.

Sentido, part. de Sentir. Peſaroſo. Que ſente dôr, magoa. Que he facil em ſentir dôr, magoa, em magoar-ſe. Que exprime magoa, dôr. Meio podre.

Sentimento, ſ. m. Senſação de dôr, ou de prazer. Opinião, parecer em materias de doutrina, &c.

Sentina, ſ. f. O lugar infimo, ou o fundo da náo. Fig. Receptaculo de couſas immundas.

Sentinella, ſ. f. Soldado, que eſtá de vigia. Fig. O que vigia ſobre alguma couſa.

Sentir, v. a. Receber impreſſão pelos ſentidos. Ter magoa. Entender.

Sentir-ſe, v. refl. Magoar-ſe. Julgar-ſe. Conhecer cada hum o que paſſa em ſi.

Senzala, ſ. f. *No Brazil.* Caſa de morada dos eſcravos.

Separação, ſ. f. - ões no plur. Apartamento. Deſunião.

Separadamente, adv. Em diverſas partes, ou lugares. Cada hum de per ſi.

Separar, v. a. Apartar, deſunir.

Separavel, adv. Que ſe póde ſeparar.

Septembro, ſ. m. Mais uſual Setembro.

Septemvirato, ſ. m. Tribunal dos Septemviros *entre os Romanos.*

Septemviro, ſ. m. Magiſtrado, hum dos ſete membros, que compunhão o Septemvirato.

Septenario, adj. De ſete.

Septentriaõ, ſ. m. O polo do Norte.

Septentrional, adj. Do polo do Norte.

Septico, adj. (T. Med.) Proprio para fazer apodrecer ſem cauſar muita dôr.

Septivôço, adj. Que tem ſete vozes. Uſado dos poetas.

Septo, ſ. m. *Na Anatomia*, diz-ſe da membrana, que ſerve de *ſeparar* a cavidade do peito da do ventre.

Septro, ſ. m. Inſignia do Rei. *Melhor* Sceptro.

Septuagenerio, adj. Que tem *ſetenta* annos.

Septuageſimo, adj. O que na ordem ſe ſegue ao *ſexageſimo nono*. *Domingo da ſeptuageſima he a terceira* antes de quarta feira de cinza.

Sepulchral, adj. De ſepulchro. Concernente a ſepulchro.

Sepulchro, ſ. m. Sepultura.

Sepultar, v. a. Recolher em ſepultura.

Sepultura, ſ. f. O lugar, onde ſe ſepulta, jazigo. Acção de ſepultar.

Sequáz, adj. Sectario, o que ſegue algum partido. O que ſegue. O que acompanha.

Sequeiro, ſ. m. Lugar ſeco.

Sequéla, ſ. f. (com *é* aberto) Effeito de huma cauſa. Conſequencia. Seguimento. Bando, partido.

Sequencia, ſ. f. Proſa com conſoantes á modo de verſos, que ſe diz na Miſſa depois da Epiſtola, em algumas feſtas ſolemnes.

Sequer, adv. Pelo menos.

Sequeſtração, ſ. f. - ões no plur. Acção de ſequeſtrar. Fig. Separação.

Sequeſtrar, v. a. Fazer apprehenſão judicial dos bens de alguem, e depo-

fitallos em maõ de terceira peſſoa. Fig. Privar do uſo, do exercicio.

Sequeſtro, ſ. m. Appreheńſaõ judicial dos bens de alguem. Depoſito de couſa, ſobre que ſe litiga até averiguar-ſe a quem pertence.

Sequidaõ, ſ. f. -ões no plur. Deſapego, deſabrimento.

Sequim. V. Zequim. Epitheto de hum chá.

Sequioſo, adj. Que tem ſede. Que neceſſita de ſer regado.

Sequito, ſ. m. Acompanhamento por obſequio para honrar. A gente, que faz eſſe acompanhamento. Amiſade, applauſo, obſequio.

Ser, v. n. fui, ſido. Exiſtir. V. irreg. Conjuga-ſe da maneira ſeguinte. *Ind. preſ.* S. Sou, és, he. P. Somos, ſois, ſaõ. *Pret. imp.* S. Era, eras, era. P. Eramos, ereis, eraõ. *Pret. perf.* S. Fui, foſte, foi. P. Fomos, foſtes, foraõ. *Pret. mais que perf.* S. Fora, foras, fora. P. Foramos, foreis, foraõ. *Fut.* S. Serei, ſerás, ſerá. P. Seremos, ſereis, ſeraõ. *Imp.* S. Sê tu, ſeja elle. P. Sede vós, ſejaõ elles. *Conjunct. preſ.* S. Seja, ſejas, ſeja. P. Sejamos, ſejais, ſejaõ. *Pret. imp.* S. Seria, ſerias, ſeria. P. Seriamos, ſerieis, ſeriaõ. *Pret. perf.* S. Foſſe, foſſes, foſſe. P. Foſſemos, foſſeis, foſſem. *Pret. mais que perf.* S. Fora, &c. *como no Ind. Fut.* S. For, fores, for. P. Formos, fordes, forem. *Inf. preſ.* Ser. *Part. a.* Sendo. *Part. paſſ.* Sido.

Ser, ſ. m. Ente. Exiſtencia, eſſencia.

Serafina, ſ. f. Tecido de lã.

Seraõ, ſ. m. -ões no plur. O trabalho nocturno, que começa á entrada da noite. *Antigamente*, Saráo.

Seraphico, adj. De Seraphim. *Ordem Seraphica*, a de S. Franciſco. ſ. m. Flor, chamada em latim, *Jacea*.

Seraphim, ſ. f. Eſpirito bemaventurado do primeiro dos nove choros celeſtes.

Serapilheira, ſ. f. Tecido de eſtopa muito groſſo, e raro.

Serapino, ſ. m. Nome de huma gomma medicinal.

Seraſquier, ſ. m. General de exercito, *entre os Turcos*.

Serbuno, adj. m. Diz-ſe do cavallo, que tem a côr mais carregada, que a do cervo. *Parece que ſeria melhor eſcrever* Cerbuno.

Serêa, ſ. f. pen. l. (com ê fechado) Monſtro fabuloſo com corpo de mulher da cintura para cima, e de peixe dahi até á cauda.

Serefolio, V. Cerefolio.

Serenamente, adv. Com ſerenidade. De vagar.

Serenar, v. a. Expôr ao ſereno. Diſſipar chuveiros, &c. Fig. Tranquilliſar, calmar. v. n. Ficar ſereno.

Serenata, ſ. f. Muſica, que ſe dá de noite.

Serenidade, ſ. f. Eſtado do ar limpo, ſem tempeſtades. Fig. Tranquillidade.

Sereno, adj. Limpo, ſem nuvens, &c. Fig. Tranquillo.

Sereno, ſ. m. O orvalho da noite.

Sergantana, ſ. f. V. Lagartixa.

Sergente, V. Sargente.

Sergueira, ſ. f. Tecido inferior de linho, e lã.

Serguilha, ſ. f. Droga de lã.

Seriamente, adv. De veras, ſem zombaria.

Serico, adj. pen. br. De ſeda.

Serie, ſ. f. Continuaçaõ ſucceſſiva de couſas.

Seriedade, ſ. f. Qualidade de ſério. Importancia de algum aſſumpto.

Serife, *por* Xerife. V. Sarilho.

Seringa, ſ. m. Tubo de metal, com hum embolo, que corre dentro delle, e com hum canudo mais fino n'hum extremo, de que ſe uſa para deitar criſtéis, &c.

Seringada, ſ. f. A quantidade de liquido, que ſe contém na ſeringa, e ſe expelle com o embolo.

Seringar, v. a. - guei. Expellir o liquido, que ſe contém na ſeringa.

Seringatorio, ſ. m. Remedio, que ſe introduz por meio de ſeringa.

Serio, adj. Siſudo, grave. Sem zombaria.

Sermaõ, ſ. m. - ões no plur. Diſcurſo Evangélico, e doutrinal.

Sermonario, ſ. m. Collecçaõ de ſermões.

Sermonteſio, adj. Compoſto em linguagem ruſtica.

Seró, ſ. m. ult. l. (com *ó* aberto) Embarcaçaõ da Aſia.

Serôdio, adj. pen. br. (com *ô* medio fechado) Tardio, que vem depois do tempo proprio.

Seroſidade, ſ. f. Na Medicina dá-ſe eſte nome á parte mais aquoſa, mais clara, e mais tranſparente do ſangue, e do leite.

Seroſo, adj. Que abunda em ſeroſidade, aquoſo.

Serotino, adj. Serodio.

Serpaõ, ſ. m. - ões no plur. *O meſmo que* Serpol.

Serpe, ſ. f. Serpente. *Serpes de cryſtal*, aguas que correm ſerpenteando.

Serpejar, v. n. Mover-ſe em voltas, como a ſerpente.

Serpentaria, ſ. f. *O meſmo que* Serpentina.

Serpentario, ſ. m. Conſtellaçaõ boreal.

Serpente, ſ. f. Animal reptil.

Serpentear, v. n. *O meſmo que* Serpejar.

Serpentina, ſ. f. Planta. Véla de tres lumes que ſe accende em ſabbado ſanto. Caſtiçal de tres braços. Cadeirinha com cortinas, de que ſe uſa no Braſil, para fazer jornadas &c.

Serpentino, adj. De ſerpente. Da feiçaõ de ſerpente. *Pedra ſerpentina*, O marmore verde com ſiſtões, como os da pelle da ſerpente. *Lingua ſerpentina*, dizemos do maldizente.

Serpilheira, ſ. f. V. Serapilheira.

Serpillo, ſ. m. ou

Serpol, ſ. m. Herva uſſa.

Serra, ſ. f. Inſtrumento de ferro com dentes, para ſerrar madeira &c. *Na Milicia antiga*, Eſquadraõ formado de muitos angulos. Nome de hum peixe. Monte de penedia.

Serradiço, adj. Diz-ſe de toda a caſta de madeira *aparada*, *e ſerrada*.

Serrador, ſ. m. *Que ſerra*.

Serradura, ſ. f. Acçaõ de ſerrar. O pó da madeira ſerrada.

Serralha, ſ. f. Herva.

Serralheiro, ſ. m. Ferreiro, que faz fechaduras, chaves, e outras obras miudas de ferro.

Serralho, ſ. m. Palacio onde reſide o Graõ Senhor em Conſtantinopla. Communmente ſe toma pelo Harem, ou palacio onde elle tem as mulheres.

Serrania, ſ. f. Cordilheira de ſerras.

Serraniche, ſ. f. Coſtumes, e modos de ſerranos. Vivenda em ſerra.

Serrano, adj. Que habita em ſerras, no monte.

Serrar, v. a. Cortar, ou dividir com ſerra.

Serratil, adj. *Na Stereometria*, diz-ſe do corpo, que ſe termina por cinco ſuperficies: a ſaber tres *parallelogramos*, e dois triangulos parallelos, iguaes, e ſemelhantes.

Serrazina, ſ. f. Importunaçaõ do que

inſta muito. A peſſoa, que cauſa eſſa importunaçaõ.

Serrilha, ſ. f. Lavor de ſeda com pontas como de ſerra para adorno dos veſtidos. O lavor da circunferencia das moedas. As pontas, que ſe põem nos cabeções das beſtas para as domar.

Serrò, ſ. m. Monte alteroſo.

Serro, adj. Diz-ſe *achar-ſe ſerro de huma conta*, para dizer que ſe tem fechada, e concluida.

Serrocoutar, v. a. Tomar anticipadamente.

Serrote, ſ. m. Serra pequena, que conſta de huma lamina com dentes, e hum cabo, com olho, por onde a ſegura com a maõ o que ſerra.

Sertã, ſ. f. *Melhor* Sartã.

Sertaõ, ſ. m. - õẽs no plur. O interior das terras. Mato diſtante da coſta maritima. *Sertaõ de calma*, o lugar, onde ella he mais intenſa.

Serva, ſ. f. Criada. Eſcrava.

Servente, m. f. Que ſerve. Commummente ſe toma pelo que miniſtra aos officiaes mecanicos as achegas, como aos pedreiros, &c. ou pelo que ſerve em algum trabalho de mãos &c.

Serventeſio. *O meſmo que* Sermonteſio.

Serventia, ſ. f. Preſtimo, utilidade. Serviço de algum emprego, ordinariamente em lugar de outrem. Paſſagem aberta de huns edificios para outros, de huns quartos para outros, &c.

Serventuario, ſ. m. O que ſerve hum officio em lugar de outro.

Serviçal, adj. Preſtadio, amigo de ſervir.

Servicial, adj. Que ganha ſua vida a ſervir.

* Servicio, adj. *por* Serviçal.

Serviço, ſ. m. Eſtado de ſervo. Trabalho do ſervo, do criado. Miniſterio dos que ſervem empregos publicos, dos militares &c. Utilidade, proveito. Obſequio aos amigos. Serventia. Vaſo, onde ſe lançaõ os excrementos. O ultimo dos parceiros no jogo da pella, que a ſerve.

Servidaõ, ſ. f. - õẽs no plur. Cativeiro. *Na Juriſprudencia*, O direito, que hum tem de ſervir-ſe por terras alheas, &c.

Servido, part. de Servir. Merecido por ſerviço. *Ser ſervido*, haver por bem.

Servidor, ſ. m. Serve. O que ſerve em obras. *Servidores do azul*, Os moços veſtidos de azul, que ſervem na caſa da Miſericordia.

Servidora, ſ. f. Serva.

Servil, adj. De ſervo. Fig. Baixo, vil.

Servilha, ſ. f. Çapato de couro brando com ſola ſorvida. Barco ſardinheiro.

Servilheiro, ſ. m. Peſcador, que peſca em ſervilha.

Servilmente, adv. De huma maneira ſervil.

Serviola, ſ. f. Páo, que ſahindo do caſtello de proa do navio para os lados, ſerve de afaſtar do coſtado a ancora.

Servir, v. n. Fazer o ſerviço, e trabalho de ſervo. Fazer os ſerviços proprios de qualquer emprego civil, militar, ou eccleſiaſtico. Ser util, aproveitar. *No jogo das cartas*, jogar carta do meſmo naipe, que a maõ jogou.

Servo, ſ. m. Criado. Eſcravo. Servidor. Servente.

Serzideira, ſ. f. A que ſirze.

Serzidura, ſ. f. Acçaõ, ou o trabalho de Serzir.

Serzir, v. a. Cozer com ſubtileza, de ſorte que naõ ſe conheça por onde

ſe fez a coſtura. Se eſte verbo ſe eſcrevêra *Sirzir*, como deve ſer, ceſſava a irregularidade de mudar o *e* em *i* na primeira peſſoa do Indicativo, dizendo *Eu ſirzo*.

Seſsõ, ſ. f. V. Sezaõ.

Seſeli, ſ. m. *O meſmo que* Siler.

Seſgo, adj. Torcido. Sereno, ſocegado.

Seſma, ſ. f. A ſexta parte de qualquer couſa.

Seſmarias, ſ. f. plur. As dadas das terras, cazaes, &c. que foraõ de algum ſenhor.

Seſmeiro, ſ. m. O que tem cargo das ſeſmarias.

Seſmo, ſ. m. V. Seſma.

Seſquialtera, adj. f. (T. de Muſica) Diz-ſe da proporçaõ de huma grandeza, que contém outra huma vez, e a ſua metade.

Seſſaõ, ſ. f. - ões no plur. O tempo, que dura o ajuntamento de huma Corporaçaõ.

* Seſſegar, *por* Socegar.

* Seſſego, *por* Socego.

Seſſenta, adv. Seis vezes dez.

Sêſſo, ſ. m. Ano, orificio inferior do inteſtino recto.

Séſta, ſ. f. (com *é* aberto) A hora, em que ſe dorme depois do jantar.

Seſtear, v. n. Dormir, ou paſſar a hora da ſéſta em algum lugar.

Seſteiro, ſ. m. *Na Beira*, medida de tres, ou quatro alqueires. *Outros dizem que he hum* peſo de arratel e meio.

Seſtercio, ſ. m. Moeda dos antigos Romanos.

Séſtro, ſ. m. (com *é* aberto) *O meſmo que* Siſtro. Inclinaçaõ ſiniſtra. Vicio, manha. *Bluteau diz que he o meſmo que* Eſtro.

Séſtro, adj. (com *é* aberto) Eſquerdo. Siniſtro.

Seſtroſo, adj. Que tem ſéſtro.

Seta, ſ. f. *Melhor* Setta.

Sete, adj. Quatro, e mais tres, &c. *Sete he ponto, jogo de dados. Tres ſetes*, jogo de cartas. *Os ſetes*, as cartas de ſete pontos.

Setecentos, adj. Sete vezes cem.

Seteeſtrello, ſ. m. (T. vulgar) V. Pleyadas.

Seteira, V. Setteira.

Setelerau, ſ. m. Panno *groſſeiro* para enfardar.

Setelevar. *No jogo da banca*, parada dobrada á terceira ſorte: quem a ganha, ganha ſete vezes tanto, quanto ſe parou.

Setembro, ſ. m. O nono mez do anno.

Setemeſinho, adj. m. Diz-ſe do feto, que eſteve ſó ſete mezes no ventre da mãi.

Seteno, ſ. m. Eſpaço de *ſete dias. adj.* Setimo.

Setenta, adj. Sete vezes dez.

Setentriaõ, } V. com *Sept.*
Setentrional, }

Setia, ſ. f. Embarcaçaõ pequena da Aſia.

Setim, ſ. m. Tecido de ſeda, ou de lã, muito luſtroſo. Nome de huma madeira do Braſil, *por outro nome*, Pequiá.

Setifero, adj. e

Setigero, adj. Sedeudo. *Uſado dos poetas*

Setimo, adj. O ultimo de ſete. *No jogo dos centos*, huma ſetima ſó ſete cartas do meſmo naipe.

Setinado, adj. ou

Setinoſo, adj. Luſtroſo como ſetim.

Setoura, ſ. f. Fouce de ſegar.

Setra, ſ. f. O final, ou lavor que ſe faz com a penna, quando alguem aſſina o ſeu nome, no fim delle, a que tambem ſe chama *guarda*.

Setta, ſ. f. Haſte com ponta liſa, ou

farpada, que ſe diſpara com arco: O ponteiro do relogio. Conſtellaçaõ, que confina com a Via-lactea.

Settada, ſ. f. Golpe de ſetta.

Setteira, ſ. f. Nas fortificaçõis antigas era a abertura eſtreita, por onde ſe diſparàvaõ as ſettas contra o inimigo.

Seu, ſua, adj. Delle, della. *De ſeu*, por ſi, naturalmente. *Ter de ſeu*, poſſuir.

Sevadeira, ſ. f. V. Cevadeira.

Sevandija, ſ. f. Qualquer bicho. *Outros dizem* Savandija.

Sevandijar, v. a. Tratar com indecencia.

Sevandijar-ſe, v. reſl. Haver-ſe com indecencia.

Sevandilha, V. Sevandija.

Seve, ſ. f. *Outros dizem* Sebe.

Severamente, adv. Com ſeveridade. - iſſimamente, ſup.

Severidade, ſ. f. Rigor.

Severo, adj. Rigoroſo, que perdoa raras vezes. Que indica ſeveridade.

Sevicia, ſ. f. Crueldade. O máo tratamento, que ó marido dá a ſua mulher, o pai ao filho, e o ſenhor ao eſcravo.

Seviſſimo, adj. Muito cruel.

Sevoſo, *por* Ceboſo.

Sexagenario, adj. De idade de ſeſſenta annos. Feito, ou dividido em ſeſſenta partes.

Sexageſimo, adj. O que ſe ſegue ao quinquageſimo nono, contando por ordem.

Sexmo, Sexma. V. Seſma, Seſmo.

Sexo, ſ. m. O ſer diſtinctivo do macho, e da femea.

Sexquialtera, V. Seſquialtera.

Sextante, ſ. m. Inſtrumento Mathematico, que contém a ſexta parte de hum circulo, ou ſeſſenta gráos.

Sextario, ſ. m. Medida de liquidos: quarenta, e oito faziaõ hum quadrantal.

Sextavado, adj. Que tem ſeis lados, e ſeis angulos.

Sextercio, V. Seſtercio.

Sextil, adj. Aſpecto ſextil, *Na Aſtronomia* he a diſtancia de ſeſſenta gráos de hum planeta a outro.

Sextilha, ſ. f. ou

Sextina, ſ. f. Compoſiçaõ poetica rimada em eſtancias de ſeis verſos, e de ſeis eſtancias, e hum remate.

Sexto, adj. O que ſe ſegue ao quinto, o ultimo de ſeis. *Sexta*, ſe diz da Hora canonica entre Terça, e Nona. *No jogo dos centos*, ſeis cartas ſeguidas do meſmo naipe.

Sextogenito, adj. O ſexto filho, ou filha.

Sextumvir, ſ. m. Hum dos ſeis Magiſtrados do Sextumvirato entre os Romanos.

Sextumvirato, ſ. m. Tribunal entre os antigos Romanos, que conſtava de ſeis membros. Dignidade, e officio de Sextumvir.

Sexual, ſ. m. Que reſpeita ao ſexo. Entre os Botanicos, *Syſtema ſexual*, he ó que attribue diverſidade de ſexo ás plantas.

Seyar, *e outros*, V. *Com* ſei.

Sezaõ, ſ. f. - ões no plur. (T. vulgar) Febre terçã, ou quartã. V. Sazaõ.

Sezirаõ, V. Cizirаõ.

Shilling, ſ. m. Pronuncia-ſe Chiling. V. Schelling.

Si, Variaçaõ do pronome *Se*, a que ſe ajuntaõ as particulas *a*, *de*, *para*.

* Sia, *por* eſtava.

Siar, v. a. V. Ciar, (T. naut.) *Na Volateria*, Cerrar a ave as azas, em aferrando a relé, para baixar com ella mais depreſſa.

Siatica, V. Sciatica.
Siba, ſ. m. Peixe.
Sibar, ſ. m. Embarcaçaõ da Aſia.
Sibilante, part. a. de
Sibilar, v. n. Fazer zunido agudo, aſſobiar como cobra.
Sibilla, ſ. f. Mulher que vaticinava o futuro.
Sibillico, adj. ou
Sibillino, adj. De Sibilla.
Sibilo, ſ. m. Aſſobio agudo.
Sicariato, ſ. m. Morte feita com faca, ou adaga.
Siclo, ſ. m. Pezo, ou moeda dos Hebreos, cujo valor naõ ſe ſabe com certeza.
Sicrano, -a, m. f. Nome que denota peſſoa incerta.
Sicrocio, adj. m. Epitheto de hum unguento. Que ſignifica mais do que ſoa.
Sidereo, adj. pen. br. De eſtrella, de aſtro.
Sieiro, ſ. m. V. Cieiro.
Siencia, *e outros, por* Sciencia.
Sigalho, ſ. m. (T. vulgar) Bocadinho.
Sigillo, ſ. m. Segredo, *diz-ſe da confiſſaõ ſacramental.*
Signaculo, ſ. m. Sello.
Signal, ſ. m. *Melhor que* Signal.
Signalar, v. a. V. Aſſignalar.
Signaladamente, adv. V. Aſſignaladamente.
Signatura, ſ. f. Aſſignatura.
Signifero, ſ. m. O Alferes, *entre os Romanos.*
Significaçaõ, ſ. f. -ões no plur. O ſentido das palavras.
Significador, -ora, m. f. Que ſignifica.
Significativo, adj. Que ſignifica.
Signo, ſ. m. Conſtellaçaõ do Zodiaco, que ſe ſuppõe formar alguma figura.
Sigralha, ſ. f. Ave mais pequena, que a gralha.

Sigurelha, ſ. f. *por* Segurelha.
Silencio, ſ. m. Falta de ſom, de vozes, Falta de cartas em correſpondencia, de reſpoſta, de replica.
Silencioſo, adj. Que falla pouco. Onde naõ ſe ouve vozes, nem ſom algum.
Siler, ſ. m. Arbuſto parecido com o amieiro.
Silha, ſ. f. Cinta de couro, ou d'outra couſa com que ſe ata a ſella nas beſtas.
Silhaõ, ſ. m. -ões no plur. *Eſpecie de* ſella grande, em que as mulheres montaõ a cavallo, com encoſto ſemicircular, e hum eſtribo.
Silharia, ſ. f. Diz-ſe da obra *feita* por fóra de cantaria, e cheia por dentro de pedra, e cal.
Silicio, ſ. m. Panno *de lã groſſeiro.* V. Cilicio.
Silingornio, adj. (T. vulgar) Que falla manſamente para enganar.
Siliquoſo, adj. *Na Botanica*, que naſce em vagens.
Sillaba, *e outros*, V. *com* Sy.
Sillographo, ſ. m. Eſcritor ſatyrico, e mordaz.
Silva, ſ. f. Arbuſto ſilveſtre. *Silva da praia*, planta, que tem eſpinhos, e ſe cria nos areaes. *Silva d'agua*, planta do Braſil. *Silva*, poeſia como a cançaõ. *Entre alveitares*, ſaõ dois ou tres dedos de pello branco ao longo da teſta do cavallo para a parte das ventas.
Silvado, ſ. m. Sitio que tem muitas ſilvas.
Silvano, ſ. m. Fabuloſo deos dos campos. Fig. Homem ruſtico.
Silvaõ, ſ. m. -ões no plur. Silva *mancha*, arbuſto.
Silvar, v. n. Aſſobiar.
Silveira, ſ. f. *O meſmo que* Silva, arbuſto.

Silveſtre, adj. Couſa do mato.
Silvia, ſ. f. Pintaroxo, *ave.*
Silvo, ſ. m. O aſſobio das cobras.
Silvoſo, adj. Travado de ſilvas.
Sim, adv. Com que ſe affirma, ou ſe indica\ conſentimento.
Similar, adj. Da meſma natureza.
Simile, ſ. m. Comparaçaõ.
Similitudinariamente, adj. Por ſemelhanças.
Similitudinario, adj. Em que ha ſemelhança.
* Simitas, ſ. f. plur. Remates.
Simo, ſ. m. *Melhor* Cimo.
Simonia, ſ. f. Compra de couſa eſpiritual por couſa temporal.
Simoniaco, adj. Que commette ſimonia. Em que ha ſimonia.
Simonte, adj. Diz-ſe do tabaco, que he feito da primeira folha.
Simotracea, ſ. f. Pedra ſemelhante ao azeviche.
Simplacheiraõ, -ona, adj. ou
Simplacho, adj. (T. baixo) Muito ſimples.
Simples, adj. no plur. Simples, ou ſimplices. Que naõ he compoſto. Só. Naõ ornado, naõ difficil. Fig. Parvo. *Simplices*, (como ſubſt.) na Pharmacia ſaõ os ingredientes que entraõ em alguma compoſiçaõ.
Simpleza, ſ. f. V. Simplicidade.
Simpleſmente, adv. Sem compoſiçaõ de partes. Sem ornato. Com ſingeleza.
Simplices, plur. V. Simples.
Simplicidade, ſ. f. Falta de compoſiçaõ. Falta de ornato. Singeleza, candura.
Simpliciſſimo, adj. Muito ſimples.
Simpliciſta, adj. Que cura com ſimplices, ou com remedios em que entraõ poucos ſimplices. Que trata dos ſimples medicinaes.
Simplificar, v. a. - quei. Fazer ſimples, e facil.
Simptoma, ſ. m. V. Symptoma.
Simulaçaõ, ſ. f. Diſfarſe, fingimento, com que ſe dá a entender o contrario, do que ſe penſa.
Simulacro, ſ. m. Eſtatua, imagem.
Simuladamente, adv. Com ſimulaçaõ.
Simulado, part. de Simular. Fundado em couſa falſa. *Em ſentido act.* Que obra com ſimulaçaõ.
Simulador, -ora, m. f. Que uſa de ſimulaçaõ.
Simular, v. a. Diſfarſar o que ſe penſa, ou intenta.
Simultaneamente, adv. Ao meſmo tempo.
Simultaneo, adj. Que ſe faz, ou diz ao meſmo tempo.
Sina, ſ. f. Sorte, ou deſtino de cada hum. *Antigamente*, Bandeira Real.
Sinal, ſ. m. *Melhor* Signal. Qualquer couſa que nos dá a conhecer outra. Prognoſtico, preſagio. Porçaõ de dinheiro que ſe dá para obrigar a cumprir o contrato. Mancha, excreſcencia que os meninos trazem quando naſcem. Pequena marca de tafetá preto, de varias feições, de que uſavaõ as mulheres no roſto por enfeite. Marca, que ſe põe na roupa, &c. Firma.
Sinalar, V. Signalar.
Sinalepha, ſ. f. V. Synalepha.
Sincadilha, ſ. f. V. Sancadilha.
Sincar, V. Cincar.
Sinceiral, ſ. m. Mata de ſinceiros.
Sinceiro, ſ. m. Salgueiro.
Sincel, ſ. m. V. Sinzel.
Sincelos, ſ. m. plur. Chamaõ aſſim na Beira aos caramelos pendentes do telhado, e arvores.
Sinceramente, adv. Com ſinceridade.
Sinceridade, ſ. f. Singeleza.

Sinocero, adj. Singelo.

Sincopa, *e outros*, V. *Com* Sy.

Sindo, ſ. m. *O meſmo que* Bandarim, *no* Norte da India.

Sineiro, ſ. m. O que faz ſinos.

Singel, ſ. m. e

Singelada, ſ. f. *Fallando de bois he o meſmo que* Junta.

Singelamente, adv. Com ſingeleza.

Singeleira, ſ. f. Nome de huma rede de peſcar.

Singeleiro, ſ. m. Que lavra com hum ſingel.

Singeleza, ſ. f. Falta de diſſimulaçaõ, de refolho, &c.

Singelo, adj. Que naõ uſa de refolho, de diſſimulaçaõ. Sem forro. Sem ornato, &c.

Singradura, ſ. f. *Entre nauticos*, a viagem, que hum navio faz no eſpaço de vinte e quatro horas. *Outros eſcrevem* ſangradura, *mas naõ lhe achá razaõ.*

Singrar, v. n. Navegar, velejar.

Singular, adj. Hum ſó. Fig. Raro, extraordinario. *Numero' ſingular'*, na Grammatica, a variaçaõ do nome quando ſignifica huma ſó couſa, ou a propriedade de huma couſa ſó, e no Verbo a variaçaõ, que indica hum ſujeito ſó.

Singularidade, ſ. f. Qualidade de ſingular. *Singularidades*, acções, couſas extraordinarias.

Singulariſar, v. a. Fazer unico. Fazer diſtincto de todos.

Singularmente, adv. Com ſingularidade.

Siniſtramente, adv. Mal, perniciosamente. A má parte.

Siniſtro, adj. Máo, pernicioſo.

Sino, ſ. m. Inſtrumento de metal, de que ſe uſa nas Igrejas para fazer ſignaes, e convocar os fieis.

Sinoble, ſ. m. Cor negra.

Siñopela, ſ. f. pen. br. ou

Sinopla, ſ. f. Tinta vermelha.

Sinquinho, *por* Cinquinho.

Sinte. Vocabulo corrupto de ſciente. V. Acinte.

Sintel, ſ. m. Inſtrumento de carpinteiros, que ſerve para deſcrever circulos muito grandes. Compõe-ſe de huma regoa, e dois ponteiros, hum movel, e outro fixo.

Sintilar, *por* Scintilar.

Sinuoſo, adj. Que faz feios, *voltas*. Tortuoſo.

Sinxó, ſ. m. Genero de madeira, de que ſe fazem fachos na India.

Sinzel, ſ. m. Inſtrumento de *ourives*.

Sinzelar, v. a. *Entre ourives*, Lenantar de meio relevo.

Sipó, ſ. m. ult. *h. Eſpecie de vara* flexivel, e trepadeira, *que ſe cria nos* matos do Braſil com abundancia, e tem lá os meſmos uſos, que o junco.

Sirena, V. Serêa.

Sirga, ſ. f. Corda, com que puxaõ pelos barcos para os levar pelo rio acima.

Sirgar, v. a. - guei. Levar á ſirga. Prover de ſirgas.

Sirgideiras, ſ. f. plur. *Entre nauticos*, corda para atracar a enxarcia.

Sirgo, ſ. m. *Na Beira*, Bicho de ſeda. *Antigamente*, ſeda bruta.

Sirgueiro, ſ. m. Que faz obras de ſeda, ou lã; como cordões, bolas &c.

Siricaia, ſ. f. Manjar feito com leite açucar, ovos, com farinha, ou ſem ella, de maneira que fique em meia conſiſtencia.

Sirigaita, ſ. f. Aveſinha, que trepa pelas arvores. Fig. ſe diz de huma peſſoa inquieta, eſpecialmente de mininas.

Sirigueiro, V. Sirgueiro.

Sirio, ſ. m. Eſtrella, por outro nome Canicula. Sirio *por* Cirio *he improprio.*

Sirilicotico, ſ. m. pen. l. Jogo de crianças.

Sirro, V. Scirrho.

Siſa, ſ. f. Tributo, que hoje ſe paga de compras, e vendas.

Siſalha, ſ. f. O que ſobra ao pão de oiro, ou prata, em quanto naõ chega ao eſtado, em que deve ficar.

Siſaõ, ſ. m. - ões no plur. Ave.

Siſar, v. a. Cobrar a ſiſa. Furtar em contas, &c. couſa pouca.

Siſaro, ſ. m. Herva.

Siſeiro, ſ. m. O que cobra a ſiſa.

Siſo, ſ. m. Juiſo, prudencia. *Dentes de ſiſo*, os ultimos, que naſcem aos adultos. *De ſiſo*, Com força, de véras.

Siſtro, ſ. m. - Pandeiro.

Siſudeza, ſ. f. Siſo.

Siſudo, adj. Que tem juizo.

Sitar, *por* Situar.

Sitial, ſ. m. Genuflexorio rico com almofada, onde ſe encoſtaõ as Peſſoas Reaes, quando ajoelhaõ. Os armadores chamaõ *ſitial* ao apparelho para adornar huma cappella.

Sitiar, V. Aſſediar.

Sitibundo, adj. Sequioſo. *Uſado dos poetas.*

Sitio, ſ. m. Eſpaço de terra, ou chaõ deſcoberto. Cerco, aſſedio. Fig. Lugar, aptidaõ.

Sito, adj. Contracçaõ de ſituado. *Uſa-ſe frequentemente.*

Situaçaõ, ſ. f. - ões no plur. Aſſento, *fallando de edificio, cidade, &c.* Fig. Eſtado das couſas.

Situar, v. a. Aſſentar o edificio, &c.

Só, prep. (com ó fechado) Contracçaõ de *Sob.*

Só, (*por irriſaõ, e deſpreſo.*) Senhor.

Só, adj. Deſacompanhado, ſem outro. adv. *Contracçaõ de* Sómente.

Soaberto, part. irreg. de

Soabrir, v. a. no part. - aberto. Abrir hum pouco.

Soada, ſ. f. Toada. Fig. Rumor, fama.

Soalha, ſ. f. Chapa pequena de metal, enfiada no arame do pandeiro, que ferindo n'outras, quando eſte ſe vibra, faz hum ſom agudo.

Soalhar, v. a. V. Aſſoalhar.

Soalheira, ſ. f. Grande ardor do ſol. Soalheiro.

Soalheiro, ſ. m. Sitio, onde ſe toma o ſol.

Soáa, ſ. f. Entrecoſto do porco.

Soaõ, ſ. m. - ões no plur. Vento muito calmoſo.

Soante, part. a. de

Soar, v. n. Fazer ſom. Divulgar-ſe. Retumbar. *Os poetas uſaõ ás vezes deſte verbo como activo.*

Sob, prep. Debaixo. Ás vezes entra na compoſiçaõ das palavras, v. g. ſobpé, ſopé.

Sobaco, ſ. m. A cova do braço, onde eſte articula com o hombro.

Sobcolor. *Maneira de fallar adverbial: he o meſmo que*, ſob pretexto.

Sobegidaõ. *Melhor* Sobejidaõ.

Sobejamente, adv. Demaſiadamente, com exceſſo.

Sobejar, v. n. Ser de mais do neceſſario. Exceder. Apparecer por cima.

Sobejo, adj. Que he de mais do neceſſario, que excede. Demaſiado.

Sobejidaõ, ſ. f. - ões no plur. Demaſia, exceſſo. Fig. Inſolencia, atrevimento.

Sobejo, ſ. m. Reſto.

Sobeira, ſ. f. Segunda ordem de telhas debaixo da beira do telhado.

Sobentender, *e todas as demais pala-*

vras, que não ſe acharem com Sob, *vejaõ-ſe com* Sub, *ou com* So.

Soberanamente, adv. Com ſoberania.

Soberania, ſ. f. Qualidade de Soberano. Fig. Excellencia, ſuperioridade. Altivez.

Soberanifar, v. a. Fazer ſoberano. Fig. Exaltar. v. n. Mandar como Soberano. Haver-ſe como tal.

Soberano, adj. Independente de outra potencia da terra. (*Como ſubſt.*) Rei, Rainha, Imperador &c. Fig. Altivo. Excellente.

Soberba, ſ. f. Altura de huma couſa ſuperior a outra. Fig. Arrogancia, preſunçaõ, vangloria.

Soberbamente, adv. Com ſoberba, *em ambos os ſentidos.*

Soberbete, adj. (T. fam.) Hum pouco ſoberbo.

Soberbo, adj. Mais alto que outro. Fig. Arrogante, preſumido, vangloriozo. Magnifico.

Soberboſo, adj. *O meſmo que* Soberbo.

Sobgrave, adj. *Na Muſica*, diz-ſe do ſigno abaixo do grave.

Soblinhar, v. a. Paſſar huma linha, ou riſco com a penna por baixo das palavras.

Sobmetter, V. Sometter.

Sobola, e Sobolo (pen. br.) *por* ſobre a, *e* ſobre o. *A's vezes ſe ſepara a prep.* v. g. Sobla, ſobla.

Soborralhadouro, ſ. m. V. Varredouro.

Soborralhar, v. a. Cozer, ou pôr debaixo do borralho.

Soborralho, ſ. m. O calor, que ſe conſerva debaixo do borralho. *Bolo de ſoborralho*, diz-ſe do que he coſido debaixo do borralho.

Sobpé, ſ. m. Raiz, *falando de hum monte, &c.*

Sobpena, adv. Debaixo da pena.

Sobraçado, part. de Sobraçar. Encoſtado ſobre os braços em alguma peſſoa, ou couſa.

Sobraçar, v. a. Tomar debaixo do braço para ſegurar.

Sobradar, v. a. Fazer ſobrado.

Sobrado, ſ. m. Pavimento do andar da caſa mais alto, que o terreo. Andar de caſas.

Sobrado, part. de Sobrar. *Sobejo.*

Sobral, V. Soveral.

Sobrançaria, ſ. f. *Melhor* Sobranceria.

Sobranceiro, adj. Que fica *mais* alto ſobre outro. Que faz ſobranceria.

Sobrancelha, ſ. f. Os cabellos, que eſtaõ ſobre o olho.

Sobranceria, ſ. f. Acçaõ, que indica altiveza.

Sobrar, v. n. Ficar mais alto. Sobejar.

Sobras, ſ. f. plur. O que reſta, ſobejos.

Sobre, prep. Em *cima de... Além*, demais. Acerca. *Tomar ſobre ſi*, Obrigar-ſe.

Sobreabundante, adj. V. Superabundante, *mais uſado.*

Sobreabundar, v. a. V. Superabundar.

* Sobreavondavel, *por* Superabundante.

Sobrebaileu, ſ. m. Baileu que eſtá ſobre outro.

Sobrebainha, ſ. f. Forro exterior da bainha.

Sobrebico, ſ. m. Parte ſuperior do bico.

Sobrecana, ſ. f. Tumor duro, e ſem dôr, que vem ao terço da cana da maõ do cavallo.

Sobrecarga, ſ. f. Carga de mais. Fig. Couſa que aggrava o incommodo.

Sobrecarga, ſ. m. O official, que dirige o commercio da carga do navio.

Sobrecarregar, v. a. -guei. Carregar de mais.

Sobrecelliente. *Outros dizem*, Sobreſaliente.

Sobreceleſtial, adj. Mais que celeſtial.

Sobrecenho, ſ. m. Semblante carregado.

Sobreceo, ſ. m. A coberta, que fica levantada ſobre o leito para guardar do pó.

Sobrecevadeira, ſ. f. (T. naut.) A vela, que fica ſobre a cevadeira.

Sobrechegar, v. n. - guei. Chegar ao meſmo tempo.

Sobrecú, ſ. m. ult. l. A parte das aves, donde ſahem as pennas da cauda.

Sobrecurva, ſ. f. Tumor carnoſo, que vem á junta da beſta.

Sobredente, ſ. m. O dente, que naſce ſobre outro.

Sobredito, adj. Dito antes, ou acima.

Sobredourar, v. a. Dourar por cima.

Sobreerguer, v. a. Erguer huma couſa mais que outra.

Sobreeſcrito, ſ. m. O nome da peſſoa, que ſe eſcrevè na capa da carta, a quem ella ſe eſcreve. *Fig.* Rotulo, ſignal exterior.

Sobreeſtancia, ſ. f. Cuidado, ou encargo de vigiar, e dirigir.

Sobreeſtante, ſ. m. Que tem a ſeu cargo vigiar, e dirigir.

Sobreeſtar, v. n. Naõ ir por diante, naõ continuar, ceſſar.

Sobreface, ſ. f. *Na Fortificaçaõ*, a diſtancia entre o angulo exterior do baluarte, e o flanco prolongado. Superficie.

Sobregata, ſ. f. *Entre nauticos*, Vela, que fica ſobre a gata.

Sobregavea, ſ. f. Peça, que fica acima da gavea.

Sobrehumano, adj. Superior ao que he humano.

Sobreiro, ſ. m. V. Sovereiro. *Outros dizem* Sobereiro.

Sobreintendente, V. Superintendente.

Sobrejuz, ſ. m. *Antigamente* era hum Magiſtrado, a que ſe recorria dos Juizes inferiores.

Sobrelevar, v. a. Exceder em altura. Exceder. Supportar.

Sobreliminar, ſ. m. *Na Fortificaçaõ*, a viga que atraveſſa ſobre os eſtaios perpendiculares da ponte levadiça, formando com elles hum portal de madeira.

Sobreloja, ſ. f. O andar das caſas que fica ſobre a loja, e por baixo do primeiro andar.

Sobremaõ, ſ. m. Tumor que vem á maõ da beſta. *De ſobremaõ*, (fraſe adv.) Com perfeiçaõ. *Cautela de ſobremaõ*, extraordinaria. *Encommendar de ſobremaõ*, iſto he, fazendo-lhe os maiores elogios.

Sobremaneira, adv. Fóra das medidas. Extraordinariamente, com exceſſo.

Sobremeza, ſ. f. O que vem á meza depois das viandas, como frutas, doces &c.

Sobremunhoneira, ſ. f. Peça, que ſe atraveſſa ſobre a munhoneira para ſegurar o munhaõ.

Sobrenatural, adj. Que parece ſuperior, ou contrario ás forças, á ordem da natureza.

Sobrenaturalmente, adv. De hum modo ſobrenatural.

Sobrenervo, ſ. m. Tumor que vem ſobre o nervo da beſta.

Sobrenome, ſ. m. Appellido, nome que ſe ajunta ao do Baptiſmo.

Sobrenomear, v. a. Pôr ſobrenome.

Sobreoſſo, ſ. m. Doença da beſta, procedida de pancada, ou ferida ſobre o oſſo da perna. *Fig.* O que embaraça, e moleſta.

Sobreparto, ſ. m. Doença, que vem depois do parto. *Sobre parto*, Depois do parto.

Sobrepelliz, ſ. f. Veſtidura de lençaria, de que uſaõ os Eccleſiaſticos, e cobre o corpo em roda acima da cintura.

Sobrepenſado, adv. Com deliberaçaõ.

Sobrepôr, v. a. - puz - posto. Pôr em cima. v. n. Dobrar por cima. V. irreg. *Conjuga-se como* Pôr.

Sobrepoſſe, adv. Mais do que se póde.

Sobrepoſto, part. irreg. de Sobrepôr.

Sobrepujança, ſ. f. Excesso.

Sobrepujante, part. a. de

Sobrepujar, v. a. Exceder.

Sobrepuxar, v. a. V. Sobrepujar.

Sobrequilha, ſ. f. Peça de madeira que assenta sobre as cavernas de poppa á proa na direcção da quilha, para firmar mais a situação dellas.

Sobrerodella, ſ. f. Tumor sobre o joelho da besta.

Sobrerolda, m. f. O que vigia sobre os que estão de vigia.

Sobreroldar, v. a. Vigiar sobre os que vigião.

Sobreronda, m. f. V. Sobrerolda.

Sobreſahir, v. n. Realçar-se, luſtrar mais. V. irreg. *Conjuga-se como* Sahir.

Sobreſalente, adj. De mais para servir no caso de vir a ser necessario. *De ſobreſalente*, (como adv.) De mais para o que poder succeder.

Sobreſaltar, v. a. Assustar, inquietar.

Sobreſaltear, v. a. Accommetter de repente.

Sobreſalto, ſ. m. Accommettimento repentino. Susto, inquietação.

Sobrefarar, v. a. Sarar superficialmente.

Sobreſcrever, *e outros*, V. Sobreeſcrever &c. *Estas abbreviações são muito elegantes.*

Sobreſelente, V. Sobreſalente.

Sobreſemear, v. a. Semear sobre o semeado.

Sobreſenho, ſ. m. V. Sobrecenho.

Sobreſoleira, ſ. f. Peça, que fica sobre a soleira do coche.

Sobreſtar, V. Sobreeſtar.

Sobreſubſtancial, adj. Mais que subſtancial.

Sobreteima, adv. Obſtinadamente.

Sobretudo, ſ. m. Especie de *casaca*, que se veste sobre outra. adv. Principalmente.

Sobrevento, ſ. m. O que sobrevem de repente, e altera a ordem das *cousas*.

Sobreveſte, ſ. f. Vestidura, que se tira sobre outra.

Sobreveſtir, v. a. Vestir por *cima*. V. irreg. *Conjuga-se como* Veſtir.

Sobrevir, v. n. - vim - vindo. Occorrer, acontecer. Vir *sobre*. V. irreg. *Conjuga-se como* Vir.

Sobrevirtude, ſ. f. *Véo*, de que usão certas Freiras sobre as toalhas.

Sobreviſta, ſ. f. Prancha de ferro, que se une aos morriões da parte de cima. Sobreveſte.

Sobrevivencia, ſ. f. *O mesmo que* Supervivencia.

Sobreviver, v. n. *Viver depois da morte* de outro.

Sobrexcellente, adj. De superior excellencia. V. Sobreſalente.

Sobriamente, adv. Com sobriedade.

Sobriedade, ſ. f. Temperança, moderação particularmente no comer, e beber.

Sobrinho, -a, m. f. Filho, filha de irmão, ou irmã.

Sobrio, adj pen. br. Moderado, particularmente no comer, e beber.

Sobro, ſ. m. *O mesmo que* Sovereiro.

Sobroſſo, V. Sobreoſſo.

Sobrogar, *e outros*, V. *com* Sub.

Sobroſado, adj. Que tira a roſado.

Sobſcrever, *e outros*, V. *com* Sub.

Sobſtar, v. a. *Contracção de* Sobreeſtar.

Soca, ſ. f. *No Braſil*, segunda producção da cana.

Socado, part. de Socar. *Coberto de* carnes, *fallando do homem.*

Socairo, ſ. m. Cabo, amarra. *Ao ſocairo*, ao abrigo. Em seguimento

Para traz. *Entre Nauticos*, Á té, pela poppa do navio.

Socalco, ſ. m. Porçaõ de ſerra ſoſtida com muro, para fazer pequenas planicies nas terras montuoſas.

Socapa, adv. Sob pretexto. Furtivamente.

Socar, v. a. - quei. Calcar a polvora no canhaõ, que ſe carrega, com o ſoquete. Dar murros.

Socavar, v. a. Cavar por baixo, ſolapar.

Socco, ſ. m. (com o primeiro *ó* aberto) Calçado vulgar, e baixo. Membro do pedeſtal da columna, que he como baſe delle. Maſmorra.

Soccorrer, v. a. Ajudar, acudir.

Soccorrer-ſe, v. reſl. Recorrer, buſcar ſoccorro.

Soccorrimento, *por Soccorro.*

Soccorro, ſ. m. Adjutorio, auxilio.

Socega, ſ. f. Porçaõ de vinho, que ſe toma para conciliar o ſomno.

Socegadamente, adv. Com ſocego.

Socegado, part. de Socegar. Quieto, inimigo de bulhas, de deſordens.

Socegar, v. a. - guei. Quietar.

Socego, ſ. m. Quietaçaõ, deſcanço.

Soceſſaõ, *e outros*, *por* Succeſſaõ, &c.

Sochantre, ſ. m. O que faz as vezes de Chantre.

Sochiar, v. a. Eſconder.

Sociabilidade, ſ. f. Qualidade de ſociavel.

Social, adj. Da ſociedade. Concernente á ſociedade. Inclinado á ſociedade.

Sociavel, adj. Capaz de ter ſociedade, que ſe dá bem nellas. Compativel.

Sociedade, ſ. f. Uniaõ de duas, ou mais peſſoas.

Socio, ſ. m. Companheiro em algum contrato, &c.

Sóco, ſ. m. (com o primeiro *ó* fechado) Murro.

Sóco, ſ. m. *por* Socco.

Soçobrar, v. a. Fazer ir ao fundo. Fig. Perturbar, *fallando do animo.*

Soçobrar-ſe, v. reſl. Ir ao fundo. Fig. Perturbar-ſe muito.

Soçobro, ſ. m. Acçaõ de ſoçobrar-ſe. Fig. Perturbaçaõ grande de animo.

Socopile, *Na Beira*, *o meſmo que* Poſpelo.

Socorrer, *e outros*, V. Soccorrer.

Socotrino, adj. De Socotorá.

Socreſtar, *por* Sequeſtrar.

Sodalicio, ſ. m. Sociedade de peſſoas que vivem juntas.

Sodomia, ſ. f. Peccado nefando ſenſual contra a natureza.

Sodomita, ſ. m. O que commette ſodomia.

Sodomitico, adj. De ſodomita, ou de ſodomia.

* Soedade, *por* Soledade, *ou* Saudade.

* Soer, *por* Coſtumar.

Soerguer, v. a. Levantar hum pouco debaixo.

Soeſcrever, *por* Subſcrever.

Soſá, ſ. m. ult. l. Eſtrado coberto com tapete de que uſaõ as Turcas para ſentar-ſe.

Soffrer, v. a. Padecer com paciencia, aturar. Poder reſiſtir. Diſſimular.

Soffrer-ſe, v. reſl. Conter-ſe, abſter-ſe com violencia

Soffredor, - ora, m. f. Que ſoffre. Capaz de ſoffrer.

Soffridamente, adv. Com ſoffrimento.

Soffrido, part. de Soffrer. Que tem ſoffrimento, ſoffredor.

Soffrimento, ſ. m. Tolerancia, paciencia.

Soffrivel, adj. Que ſe póde ſoffrer. Fig. Hum pouco bom. Que naõ he máo.

Soffrivelmente, adv. De huma maneira ſoffrivel.

Sofiſmar, v. a. V. Sophiſmar.

Sofolié, ſ. m. ult. l. Droga de algodaõ de varias cores.

* Sofraganho, *por* Sufraganeo.

Sofraldar, v. a. Erguer a fralda, ou cauda do veſtido.

Sofreada, ſ. f. e

Sofreadura, ſ. f. Acçaõ de ſofrear.

Sofrear, v. a. Puxar de repente as redeas do cavallo. Fig. Reprimir.

Sofregamente, adv. Com ſofreguidaõ.

Sofrego, adj. pen. br. Que come muito depreſſa, hum bocado atraz do outro, como ſe naõ maſtigára. Fig. Avido, que deſeja com impaciencia.

Sofreguidaõ, ſ. f. - ões no plur. Acçaõ de comer com muita preſſa.

* Sofrença, *por* Soffrimento.

Soga, ſ. f. Corda groſſa.

Sogeiçaõ, *por* Sujeiçaõ.

Sogra, ſ. f. A mãi da mulher, ou marido a reſpeito do genro, ou da nora.

Sogro, ſ. m. O pai da mulher, ou do marido a reſpeito do genro, ou da nora.

Soguilha, ſ. f. Torſal, com que ſe adornaõ veſtidos.

* Sohia, *ou* Soia, pret. imperf. do Verbo Soer.

* Soidade, ſ. f. *por* Saudade.

Soído, ſ. m. pen. l. *O meſmo que* Sonido.

* Soidoſo, *por* Saudoſo.

Soleira, ſ. f. Artemiſa.

* Sojorno, ſ. m. Morada, habitaçaõ.

Sojugador, *e outros*, V. Subjugador.

Sol, ſ. m. O Aſtro, que dá a luz do dia. Soes *no plur.* Os dias, *uſado* dos poetas. *Antigamente*, chaõ, terreno. *Peſar o ſol*, Tomar a altura, *entre nauticos*. *Partir o ſol*, dividir o campo entre os dueliſtas, de ſórte que a nenhum dê o ſol nos olhos. *Solcris*, Eclipſe do ſol.

Sola, ſ. f. Coiro do boi curtido. parte inferior oppoſta ao peito do pé, *fallando delle*.

Solano, ſ. m. Herva, *por outro nome*, Herva moura.

Solaõ, ſ. m. ou

Solao, ſ. m. Romance, ou cantiga com toada muſica.

Solapa, ſ. f. Cova por baixo, *que naõ* ſe vê.

Solapadamente, adv. Diſfarſadamente, ás eſcondidas.

Solapar, v. a. *O meſmo que Socavar.*

Solar, adj. Concernente ao ſol, do ſol.

Solar, ſ. m. O chaõ de caſa antiga de familia nobre. Herdade, ou terra onde ha ſolar, e ſenhores delle.

Solar, v. a. Pôr ſolas, cobrir de ſola.

Solarengo, adj. De ſolar. *Solarengos* eraõ os que *moravaõ em terra* de algum fidalgo *de ſolar*, *e pagavaõ* certos direitos aos ſenhores de ſolar.

Solariego, adj. Que pertence a ſolar de nobreza. Fig. Nobre, de ſolar.

Solario, ſ. m. Soalheiro.

Solda, ſ. f. Certa materia, de que ſe uſa para ſoldar metaes, ou pedras.

Soldada, ſ. f. Paga, que ſe dá aos criados, aos trabalhadores. Fig. Premio, recompenſa.

Soldadeſco, adj. De ſoldado. *Soldadeſca*, Gente de guerra.

Soldado, ſ. m. O homem militar da ultima claſſe. Fig. Qualquer militar. Nome de hum peixe do Braſil, *por outro nome*, Cambostá.

Soldado, part. de Soldar.

Soldadura, ſ. f. Acçaõ de ſoldar. União de couſas ſoldadas.

Soldanella, ſ. f. Herva, *por outro nome* Couve do mar.

Soldaõ, ſ. m. - ães no plur. O Imperador dos Turcos.

Soldar, v. a. Unir com ſolda. *No Com-*

mercio, Ajuſtar huma conta. Fazer fechar huma ferida, unindo os labios. v. n. Fechar-ſe a ferida, unir hum labio ao outro.

Soldo, ſ. m. A paga do ſoldado. Moeda antiga Portugueza. Hoje moeda eſtrangeira.

Soleciſmo, ſ. m. Erro de Grammatica na concordancia, ou regencia.

Soledade, ſ. f. Lugar ſolitario. Eſtado de quem eſtá ſó.

Soleira, ſ. f. Correa, que ſe enfia pelos ovaes da eſpora para ſeguralla ao pé. Ferro, que anda debaixo das teſouras do Coche. *Entre nauticos*, Pedaço de taboa pregada no fundo da bomba para aſſentar no navio. Pedaço de taboa pregado por baixo do leme.

Solemne, adj. Que ſe faz todos os annos. Que ſe faz com toda a pompa, e grandeza. Feito com certas formalidades requeridas, authentico.

Solemnemente, adv. Com ſolemnidade, authenticamente.

Solemnidade, ſ. f. Qualidade de ſolemne. Formalidade, rito com que ſe faz a couſa ſolemne. Feſta ſolemne.

Solemniſar, v. a. Fazer ſolemne. Feſtejar com ſolemnidade.

Soles, ſ. m. Peça de páo, a que ſe prendem os bois, quando puxaõ pelo carro, ou arado mais de huma junta.

Soleta, ſ. f. Sola cortada para ſolar çapatos.

Soletrar, v. a. Nomear a huma e huma as letras que compõem huma palavra, formar as ſyllabas, e ajuntallas para proferir a palavra.

Solevantar, v. a. Levantar hum pouco.

Solevar, V. Sollevar.

Solfar, v. a. *Entre os livreiros*, Grudar huma folha ſingela a outra. Grudar algum pedaço á folha rota.

Solfear, v. n. ou

Solfejar, v. n. Cantar por ſolfa, ſem palavras.

Solfeio, ſ. m. ou

Solfejo, ſ. m. A muſica, que ſe dá aos principiantes para eſtudar, e ſolfear.

Solfiſta, m. f. Que ſolfeja.

Solha, ſ. f. Peixe do rio, *por outro nome*, Patruça. Armadura antiga.

Solhado, ſ. m. O pavimento da caſa.

Solhar, v. a. Aſſentar ſolho na caſa.

Solho, ſ. m. Peixe do mar. Pavimento da caſa, ſoalho.

Solia, ſ. f. Droga de lã antiga.

Solicitar, *e outros*, V. Sollicitar.

Solicitidaõ, ſ. f. *por* Sollicitude.

Solidamente, adv. De huma maneira ſolida. Com reflexaõ, com madureza. Com boas razões.

Solidaõ, ſ. f. - ões no plur. *O meſmo que* Soledade.

Solidar, v. a. Fazer ſolido. Fortalecer. Fig. Fundar, confirmar, corroborar.

Solidéo, ſ. f. (com *é* aberto) Barretinho redondo, que põem ſobre a coroa os Eccleſiaſticos condecorados.

Solidez, ſ. f. e

Solideza, ſ. f. - Qualidade de ſolido.

Solido, adj. Que naõ he fluido. Firme. Duro. Seguro. Fig. Que tem força. Bem fundado. Duravel.

Solidum. *In ſolidum*, entre os Juriſtas, quer dizer, por inteiro, ainda que haja outros fiadores.

Soliloquio, ſ. m. O que cada hum diz comſigo ſó.

Solimaõ, ſ. m. - ões no plur. Compoſiçaõ pharmaceutica venenoſa.

Solinhadeira, ſ. f. Inſtrumento, com que os cavouqueiros cortaõ a pedra na pedreira.

Solio, ſ. m. Trono.

Solitario, adj. Deſpovoado, onde naõ

habita gente. Que vive em ſoledade.

Sollevar, v. a. Solevantar.

Sollicitante, part. a. de Sollicitar. *Sollicitante*, ſe diz do Sacerdote que na confiſſaõ induz os penitentes a obrar mal, particularmente as mulheres a peccar com elle.

Sollicitamente, adv. Cuidadoſamente.

Sollicitador, -ora, m. f. Que ſollicita. *Sollicitador*, O que requer nos Tribunaes as couſas de juſtiça.

Sollicitaçaõ, ſ. f. -ões no plur. Accaõ de ſollicitar. Diligencia.

Sollicitar, v. a. Diligenciar, cuidar de hum negocio. Induzir com razões.

Sollicito, adj. pen. br. Cuidadoſo.

Sollicitude, ſ. f. Cuidado, diligencia em agenciar.

Solo, ſ. m. Muſica, que canta, ou toca hum ſó. Dança de hum ſó. *Na Juriſprudencia*, Chaõ.

Sologiſar, *por* Syllogiſar.

Solſticial, adj. Que vem no ſolſticio.

Solſticio, ſ. m. *Na Aſtronomia*, O tempo, em que o ſol eſtá mais diſtante do equador, e torna a voltar para elle.

Solta, ſ. f. Pea com que ſe prende as mãos da beſta, *por outro nome* Maniota.

Soltamente, adv. Com deſembaraço, livremente.

Soltaõ, ſ. m. V. Soldaõ.

Soltar, v. a. no part. -lto. Largar o que eſtava preſo. Deſatar. Explicar. Diſſolver. Deixar manar. Desfazer. Abrir maõ.

Solteiro, adj. Que naõ he caſado.

Solto, part. irreg. de Soltar. *A ſomno ſolto*, diz-ſe do que dorme repouſadamente. *Solto de lingua*, Immodeſto no fallar. *Vida ſolta*, independente, licencioſa.

Soltura, ſ. f. Accaõ de ſoltar o que eſtá preſo. Fig. Soluçaõ, explicaçaõ. Deſcomedimento.

Soluçaõ, ſ. f. -ões no plur. *Na Chimica*, Accaõ de deſunir as partes de hum todo. Fig. Explicaçaõ, reſoluçaõ de duvida, &c. *Na Cirurgia*, deſuniaõ das partes continuas. *Na Medicina*, Terminaçaõ de huma doença.

Soluçar, v. n. Dar ſoluços. *Entre nauticos*, Jogar o navio, de maneira que mergulha, e levanta alternadamente a proa, e a poppa.

Soluço, ſ. m. Suſpiro duplicado com voz interrompida. *Entre nauticos*, movimento do navio quando ſoluça.

Soluçoſo, adj. Acompanhado de ſoluços.

Solver, v. a. Explicar duvidas, difficuldades.

Solutivo, adj. *Na Medicina, o meſmo que* Laxante.

Soluto, adj. Solto, ſem priſaõ.

Soluvel, adj. Que facilmente ſe diſſolve. Capaz de diſſolver-ſe.

Som, ſ. m. Senſaçaõ, que cauſa no ouvido, o ar vibrado de certa maneira. *Eſtar em ſom de guerra*, iſto he, reſoluto a fazella. *Em ſom*, em ar, em apparencia, em diſpoſiçaõ. *Ao ſom*, ao goſto, conforme. *Andar d'outro ſom*, ſeguir outro eſtilo. *Em ſom de quem*, como quem.

* Som, *por* ſaõ, terceira peſſoa do plur. do preſente do Indicativo do verbo *Ser*.

Soma, ſ. f. Nome de huma embarcaçaõ nas Indias.

Somma, ſ. m. Numero, que moſtra o valor de muitos reduzidos a hum ſó.

Sommar, v. a. Reduzir muitas parcellas a hum numero, que moſtre o valor dellas. Fig. Reſumir.

Sombra, ſ. f. Falta de luz, procedi-

da de hum corpo oppoſto a ella. Parte da pintura, que repreſenta a ſombra, que cauſaõ os altos, onde a luz fere. Tinta, com que ſe repreſentaõ ſombras. Fig. Repreſentaçaõ, figura, imagem ſignificativa. Ar, apparencia. Nome de hum peixe, *chamado tambem* Ombrina. *Nem por ſombras*, de modo nenhum. *A' ſombra*, ao abrigo, debaixo do amparo. *A' ſombra diſto*, com eſte pretexto.

Sombreireiro, ſ. m. O que faz ſombreiros.

Sombreirinho, ſ. m. Herva, que naſce nos telhados, por outros nomes Concilho, Conſello, Couſelo, Orelha de monge, Chapeo dos telhados.

Sombreiro, ſ. m. Chapeo. Couſa que faz ſombra, que naõ deixa ver. Peixe monſtruoſo, com a cabeça do tamanho de huma pipa.

Sombria, ſ. f. Ave do feitio da Cotovia: *he conhecida na Beira.*

Sombrio, adj. Em que ha ſombra. Fig. Severo, carrancudo.

Someiro, ſ. m. Nome de cada hum dos dois páos, que ſoſtém a força do movimento da prenſa.

Somenos, adj. Inferior em qualidade.

Sómente, adv. (com *ó* aberto) Unicamente. *Sómente naõ*, nem ſe quer, nem ao menos. *Antigamente*, excepto.

Somergir. *O meſmo que* Submergir.

Sometter, v. a. no part. - ido, ou - iſſo. Sujeitar.

Sometter-ſe, v. reſl. Humilhar-ſe.

Somicho, *por* Somiſſo.

Somiſſaõ, ſ. f. - ões no plur. *O meſmo que* ſubmiſſaõ.

Somiſſo, part. irreg. de Sometter.

Somitego, ſ. m. Sodomita *he melhor.*

Somitego, adj. (T. pleb.) Meſquinho.

Sommetimento, *por* Somiſſaõ.

Somnolencia, ſ. f. *Melhor que* Sonolencia.

Somnolento, adj. *Melhor que* Sonolento.

Somonte, V. Simonte.

Sonajas, V. Soalhas.

Sonancia, ſ. f. *Na Muſica*, ſom ſimples.

Sonda, ſ. f. *Entre nauticos*, Prumo para examinar a altura do fundo do mar. *Na Cirurgia*, Tenta.

Sondar, v. a. Examinar a altura do mar com a ſonda. Fig. Tentar deſcobrir o que eſtá occulto em alguma parte. Procurar conhecer a indole, &c.

Sonegadamente, adv. Occultamente.

Sonegador, - ora, m. f. Que ſonega.

Sonegar, v. a. - guei. Naõ manifeſtar, naõ dar ao inventario, &c.

Sonetiſta, m. f. Que faz ſonetos.

Soneto, ſ. m. Compoſiçaõ poetica de quatorze verſos rimados, dois quartetos, e dois tercetos.

Sonhado, part. de Sonhar. Fig. Imaginario, que naõ he na realidade.

Sonhador, - ora, m. f. Que ſonha muitas vezes.

Sonhar, v. n. Ter ſonho.

Sonho, ſ. m. Repreſentaçaõ, que ſe faz á noſſa alma de alguma couſa, em quanto dormimos. Fig. Couſa que naõ tem ſer. *Sonhos*, maſſa leve feita de farinha com baſtantes ovos, e huma pouca de manteiga, frita em bocados redondos, e paſſados por calda de açucar.

Sonido, ſ. m. Som, eſtrondo.

Sono, ſ. m. Deſcanço, que reſulta do adormecimento natural dos ſentidos em todos os animaes.

Sonolencia, ſ. f. Grande vontade de dormir.

Sonolento, adj. Que tem ſonolen-

cia. O que mal acaba de levantar-se de dormir.

Sonorento, *por* Sonolento.

Sonoro, adj. Que soa claro. Estrondoso.

Sonoroso, adj. Sonoro. Harmonioso.

Sonoute, s. f. Crepusculo, ou entrada da noite.

Sonso, adj. Que encobre a sua esperteza, que se faz simples, ou tollo.

Sonsonete, s. m. Accento oratorio, com que se diz alguma ironia.

Sopa, s. f. Paõ embebido em caldo, ou outro liquido.

Sopada, s. f. Grande quantidade de sopas.

Sopaõ, s. m. (T. baixo) Grande bebedo.

Sopapo, s. m. Pancada, que se dá com a maõ nas bochechas do que a apara inchando-as, ou tambem debaixo da barba.

Sopé, s. m. ult. l. (com *é* aberto) V. Sobpé.

Sopear, v. a. Metter, ou ter debaixo dos pés. Reprimir.

Sopeira, s. f. Vaso para sopas.

Sopeiro, s. m. O que está ás sopas de alguma casa.

Sopesar, v. a. Tomar o peso para proporcionar a força necessaria para movello. Fig. Dar com regra. Soffrer.

Sopesar-se, v. refl. Ficar em equilibrio jogando. *Na Volateria*, Fugir a ave com a relé.

Sopetear, v. a. Molhar o paõ a miudo em caldo.

Sophetim, s. m. Juiz entre os Judeos.

Sophi, s. m. Rei, *entre os Persas.*

Sophisma, s. m. Argumento enganoso.

Sophismar, v. a. Encobrir com razões falsas.

Sophista, m. f. O que usa de sophismas.

Sophisteria, s. f. Razaõ sophistica, falsidade com ares de verdade.

Sophistico, adj. De sophista. Falso com apparencias de verdade, capcioso.

Sopito, adj. Adormecido.

Sopôr, v. a. V. Sotopor.

Soporado, adj. Que tem virtude *para* causar somno.

Soporifero, adj. Que faz dormir.

Soporoso, adj. Somnolento.

Soportamento, s. m. Mantença, *conservaçaõ.*

Soportar, v. a. Soster o peso de qualquer cousa. Fig. *Soffrer com* paciencia.

Soprar, v. a. *O mesmo que* Assoprar. Fig. Favorecer, *fallando da fortuna.*

Sopresar, v. a. Fazer presa. Tomar de improviso. Enganar com falsas *apparencias.*

Sopreso. *Contracçaõ de* Sopresado.

Soprilho, s. m. *Droga de seda* muito leve, e rala.

Soprior, s. m. O que suppre as faltas do Prior em algumas Communidades.

Soprioreza, s. f. A que suppre as faltas da Prioreza da Communidade.

Sopro, s. m. *O mesmo que* Assopro.

Soqueixado, adj. Atado por baixo dos queixos.

Soqueiro, s. m. A volta, que se dá á toalha &c. por baixo do queixo.

Soquete, s. m. Instrumento de calcar a polvora na peça de artilheria.

Soquetear, v. a. Calcar com o soquete.

Soquir, v. n. (T. baixo) Comer ás escondidas. V. irreg. Muda *o* q em nas vozes, em que entra a vogal *a* e *o*, e no pres. do Ind. na primeira pessoa muda o *So*, em *Su*, e em todo o pres. do Conjunct.

Sor. *Contracçaõ de* Soror.

Soravalhada, s. f. Fructa espalhada sem ordem.

Sorça, s. f. V. Capoeira.

Sorda, ſ. f. *por* Açorda.
Sordez, *ou* Sordes, ſ. f. e
Sordice, *ou* Sordicia. ſ. f. *O meſmo que* Sordidez.
Sordidamente, adv. Com ſordidez.
Sordidez, ſ. f. Immundicia. Fig. Vileza, baixeza.
Sórdido, adj. Immundo. Fig. Vil, adquirido com vileza, com indecencia.
Sordina, ſ. f. V. Surdina.
Sordir, v. n. *Melhor* Surdir.
Sorites, ſ. m. Argumento Logico de muitas propoſições; a ſegunda explica o attributo da primeira, a terceira o da ſegunda &c.
Sorna, ſ. f. Grande inercia, e preguiça. Muito vagar.
Soro, ſ. m. Seroſidade do leite deſembaraçado do queijo, e da manteiga por meio de algum acido, ou d'outra ſubſtancia propria para iſſo.
Soromenho, ſ. m. Pereira ſilveſtre, *arvore*.
Soror, ſ. f. Titulo das Religioſas.
Soroſo, adj. De ſoro. Que tem ſoro.
Sorprender, v. a. no part. -ido, ou ſorpreſo. V. Sopreſar.
Sorpreſa, ſ. f. Sobreſalto, que reſulta da falta de conſideraçaõ, que trazem comſigo os caſos repentinos.
Sorpreſo, part. irreg. de Sorprender.
Sorrabar, v. a. Andar atraz de alguem obſequiando-o, &c.
Sorrate. *De ſorrate*, he o meſmo que *Sorrateiramente*.
Sorrateiramente, adv. Ás eſcondidas.
Sorrateiro, adj. Que faz as couſas ás eſcondidas, e com ardis. Fig. Que ſe manifeſta depois de ter feito grande damno.
Sorrelfa, ſ. f. (T. baixo) Diſſimulaçaõ para enganar.
Sorrelfo, adj. O que uſa de diſſimulaçaõ para enganar.

Sorrir, v. n. ou
Sorrir-ſe, v. refl. Dar hum ar de riſo, rir-ſe com muita compoſtura.
Sorriſo, ſ. m. Acçaõ de ſorrir.
Sorte, ſ. f. Acaſo. *No jogo*, Ponto, com que ſe ganha. O damno, ou engano que o toureador faz ao boi. Maneira, geito. Eſpecie, claſſe. Deſtino. O papel com numeros, ou ſem elle, que ſe tira nas Loterias.
Sorteaçaõ, ſ. f. -ões no plur. *O meſmo que* Sorteio.
Sorteador, ſ. m. Que ſortea.
Sorteamento, ſ. m. *O meſmo que* Sorteio.
Sortear, v. a. Repartir por ſorte. Eleger por ſortes. *Sortear a fazenda*, ſortilla de varias cores, ou qualidades.
Sorteio, ſ. m. Acçaõ de ſortear.
Sortejo, ſ. m. V. Sorteador.
Sortida, ſ. f. Sahida contra os cercadores na guerra. Porta pequena por baixo do terrapleno nas fortificações.
Sortija, ſ. f. Anel.
Sortilegio, ſ. m. Maleficio, de que ſe ſervem os chamados feiticeiros.
Sortilha, ſ. f. Anel. Argolinha.
Sortimento, ſ. m. Proviſaõ de fazendas, &c. de varias qualidades.
Sortir, v. a. Produzir, cauſar.
Sortir-ſe, v. refl. Prover-ſe de varios generos.
Sorva, ſ. f. Fructo da Sorveira, que ſó ſe come depois de ſorvado.
Sorval, adj. Que ſe ſorva.
Sorvar, v. a. Fazer amollecer a fructa, e ter principio de fermentaçaõ.
Sorvedouro, ſ. m. Voragem, onde a agua faz redemoinho, e leva ao fundo o que nella cahe.
Sorveira, ſ. f. Arvore.
Sorver, v. a. Beber aos poucos, inſpirando o ar. Fig. Levar para o fundo. Soffrer ſem dar moſtras de dór.

Sorvete, ſ. f. Certa bebida.

Sorvinho, ſ. m. dim. de Sorvo.

Sorumbatico, adj. (T. vulgar) Que anda triſte, carrancudo.

Sorvo, ſ. m. Acçaõ de ſorver. A porçaõ, que ſe ſorve de huma vez, bebendo.

Soslaio. *Ao ſoslaio*, he o meſmo que dizer, *ao traves*, de eſguelha.

Soſpeiçaõ, *e outros*, *por* Suſpeiçaõ.

Soſquinar, v. a. Fazer inclinar.

Soſſobra, ſ. f. V. Soſſobro.

Soſſobrar, v. a. *Melhor* Soçobrar.

Soſſobreta. ſ. f. O máo agouro, que o jogador toma daquelle, que eſtá ao pé delle.

Soſſobro, ſ. m. *Melhor* Soçobro.

Soſtentamento, ſ. m. *e outros*, V. Suſtentamento, &c.

Soſter, v. a. Segurar, ter maõ em alguma couſa para naõ cahir. Fig. Soffrer. Fazer que naõ ſe perca, &c.

Soſtra, ſ. f. Coſtra de ſujidade de quem naõ ſe lava.

Sota, ſ. f. Figura de mulher em cada naipe das cartas de jogar. ſ. m. Segundo cocheiro. *Melhor* Sotococheiro.

Sotalmirante, *e outros*, V. Soto-almirante, &c.

Sotaina, ſ. f. ou

Sotana, ſ. f. Veſtidura larga, e talar, abotoada por diante, de que uſaõ os moços nas Communidades.

Sotaõ, ſ. m. -aos no plur. (pen. br.) Caſa terrea, apoſento baixo, &c.

Sotaque, ſ. m. (T. vulgar) Dito, apôdo.

Sotavento, ſ. m. A borda do navio oppoſta á de barlavento.

Sotea, ſ. f. Varanda no alto da caſa para tomar o ſol. Sotaõ, caſa para tomar o freſco.

*Soterramento, ſ. m. Acçaõ de ſoterrar.

Soterraneo, adj. pen. br. Que eſtá *por* baixo da terra.

*Soterranho, *por* Soterraneo.

Soterrar, v. a. Metter debaixo da terra.

Soticapa, adv. Debaixo de capa.

Soto. Particula, que entra na compoſiçaõ, e ſignifica abaixo, ou debaixo.

Soto, ſ. m. *por* Souto.

Sotoalmirante, ſ. m. Official immediato ao Almirante, que faz as ſuas vezes.

Sotocapitaõ, ſ. m. -aes *no plur.* Official abaixo do capitaõ do navio, que faz as ſuas vezes.

Sotococheiro, ſ. m. O ſegundo cocheiro.

Sotoembaixador, ſ. m. O que vai com o Embaixador para ſupprir as ſuas vezes.

Sotomeſtre, ſ. m. *O que faz no navio* as vezes do Meſtre.

Sotopiloto, ſ. m. Segundo piloto do navio.

Sotopôr, v. a. - puz - poſto. Pôr debaixo. V. irreg. *Conjuga-ſe como* Pôr.

Sotrancaõ, -oa, *au* - coa, adj. Diſſimulado, que encobre animo ſoberbo, e máo.

Soturno, adj. (T. vulgar) Triſte, taciturno. Fig. Eſcuro.

Sóva, ſ. f. (com *ó* aberto) *O meſmo que* Piſa.

Sovaco, ſ. m. V. Sobaco.

Sovadura, ſ. f. Acçaõ de ſovar.

Sovaquete, ſ. m. *No jogo da pella*, he tiralla de caſa, quando ſahe apertada.

Sovar, v. a. Revolver bem a farinha, com agua até ficar bem amaſſada. Fig. Piſar com pançadas.

Sovéla, ſ. f. Inſtrumento de çapateiros, e correeiros, com que *furaõ*, para cozer com o fio.

Sovelada, ſ. f. Golpe de ſovelaõ, ou de ſovéla.

ovelaõ, ſ. m. Sovela grande.
overal, ſ. m. Mata de ſovereiros.
overeiro, ſ. m. Arvore conhecida. *Vulgarmente* Sobro.
overter, v. a. Deſtruir, arruinar de todo, derribar.
ovina, ſ. f. Torno de páo. Fig. (T. vulgar) m. f. Meſquinho, -a.
ovinar, v. a. Metter couſa aguda, que cuſta a entrar. Fig. Picar, moleſtar.
outo, ſ. m. Mata. *Ordinariamente ſe diz dos Caſtanheiros.*
ósinho, adj. dim. de Só. Uſa-ſe deſte termo para ſignificar a triſteza de quem eſtá ſó.
Sphacelo, ſ. m. *Na Medicina*, mortificaçaõ total de alguma parte do corpo.
Sphinter, ſ. m. *Na Anatomia*, muſculo, que ſerve de fechar a entrada de alguns ductos.
Spina-ventoſa, ſ. f. Nome que na Medicina ſe dá ás alporcas em certas circunſtancias.
Splencio, adj. Do baço, concernente ao baço.
Spondilo, ſ. m. *Na Anatomia*, Vertebra.
Squina, ſ. f. Raiz medicinal, que vem da China.
Staphil, ſ. m. Açoute de correas.
Staſe, ſ. f. *Na Medicina*, repouſo do ſangue, ou dos humores, quando perdem o ſeu movimento progreſſivo.
Steatoma, ſ. m. *Na Cirurgia*, Eſpecie de apoſtema.
Steganographia, ſ. f. Arte de eſcrever por cifras.
Stelliaõ, ſ. f. - ões no plur. Caſta de lagarto com pintas como eſtrellas na pelle.
Stellionato, ſ. m. *Na Juriſprudencia*, crime de fraude, como o de burlaõ, do que arranca eſcritura publica, &c.

Stercoraria, adj. f. Diz-ſe da Cadeira, em que ſe ſenta o Papa no dia da ceremonia de ſua ſagraçaõ.
Stereographia, ſ. f. Arte de repreſentar os ſolidos ſobre hum plano.
Stereometria, ſ. f. Sciencia, que tem por objecto a mediçaõ dos ſolidos.
Stereotomia, ſ. f. Sciencia, que trata da ſecçaõ dos ſolidos.
Sternon, ſ. m. Oſſo do peito, onde fenecem as coſtellas.
Sternudaçaõ, ſ. f. - ões no plur. Eſpirro.
Sternudatorio, adj. Que faz eſpirrar.
Strabiſmo, ſ. m. *Na Cirurgia*, Má poſiçaõ do olho na orbita.
Stranguria, ſ. f. Vontade frequente de ourinar acompanhada de difficuldade.
Stricto, adj. Rigoroſo, ſem ampliaçaõ.
Stria, ſ. f. V. Eſtria.
Strige, ſ. f. Ave nocturna.
Strophe, V. Eſtrophe.
Stultiloquio, ſ. f. Palavras tollas. *He pouco uſado.*
Stylita, adj. Que vive em pé ſobre huma columna.
Styptico, adj. Na Medicina, Adſtringente.

N. B. Buſquem-ſe com Es *os termos, que aqui naõ ſe acharem.*

Sua. *Terminaçaõ feminina de* Seu.
Suadir, v. a. Perſuadir.
Suador, - ora, m. f. Que ſúa.
Suadouro, ſ. m. Remedio, que provoca o ſuor.
Suar, v. n. Lançar ſuor pelos poros do corpo. Fig. Ter muito trabalho.
Suarento, adj. Humido de ſuor.
Suaſorio, adj. Perſuaſivo.
Suave, adj. Apraſivel aos ſentidos, brando.
Suavemente, adv. Com ſuavidade, de huma maneira ſuave.
Suavidade, ſ. f. Qualidade de ſuave.

Suaviſar, v. a. Fazer ſuave. Fig. Moderar, mitigar.

Subalternaçaõ, ſ. f. - ões no plur. Dependencia do ſubalterno ao que lhe he ſuperior.

Subalternado, adj. e

Subalterno, adj. Inferior a outro.

Subcinericio, adj. Coſido no ſoborralho.

Subclavio, adj. Que fica debaixo das claviculas.

Subdelegaçaõ, ſ. f. - ões no plur. Acçaõ de ſubdelegar.

Subdelegante, part. a. de

Subdelegar, v. a. - guei. Subſtituir outro em ſeu lugar, dar-lhe a ſua juriſdicçaõ &c.

Subdiaconato, ſ. f. A dignidade, e ordem de Subdiacono.

Sudiacono, ſ. m. O que tem a primeira das ordens maiores.

Subdito, adj. Sujeito a outro, que o governa.

Subdividir, v. a. Tornar a dividir o que já eſtava dividido.

Subdiviſaõ, ſ. f. - ões no plur. Diviſaõ do que já eſtava dividido.

Subentender, v. a. Supprir entendendo o que naõ eſtá expreſſo.

Subida, ſ. f. Acçaõ de ſubir. O lugar por onde ſe ſobe.

Subido, part. de Subir. Fig. Alto, eminente, precioſo, levantado.

Subjeiçaõ, V. *fem b.*

Subjecto, V. Sujeito.

Subir, v. a. Ir debaixo para acima. *Subir a corda*, Exagerar. *Subir a alguma dignidade*, Ser elevado a ella.

Subitamente, adv. e

Subitaneamente, adv. De repente.

Subitaneo, adj. ou

Subito, adj. Repentino. *De ſubito*, De repente.

Subito, ſ. m. Movimento de paixaõ repentino.

Subjugador, ſ. m. Que ſubjuga.

Subjugar, v. a. - guei. Metter os bois no jugo. Fig. Sujeitar.

Sublevaçaõ, ſ. f. - ões no plur. Acçaõ de ſublevar, *ou* de ſublevar-ſe.

Sublevar, v. a. Fazer com que o ſubdito ſe levante contra o ſeu ſuperior, &c.

Sublimaçaõ, ſ. f. - ões no plur. Acçaõ de ſublimar. *Na Chimica*, Operaçaõ, que ſó differe da diſtillaçaõ em obrar ſobre corpos ſecos ſómente.

Sublimado, part. de Sublimar. *Na Medicina*, Que ſe obtem por meio da ſublimaçaõ. *Sublimado corroſivo*, Sal compoſto de mercurio, e da maior parte poſſivel de ſal marinho.

Sublimar, v. a. Levantar ao alto. Engrandecer. *Na Chimica*, Fazer ſublimaçaõ.

Sublime, adj. Alto, levantado. Elevado.

Sublimidade, ſ. f. Altura. Graduaçaõ elevada. Elevaçaõ. Ser ſuperior à comprehenſaõ.

Sublunar, adj. Que eſtá abaixo da lua.

Submergir, v. a. no part. - ido, ou erſo. Metter debaixo d'agua.

Submerſaõ. Melhor que Sumerſaõ.

Submerſo, part. irreg. de Submergir.

Submetter, v. a. V. Sometter.

Subminiſtraçaõ, ſ. f. - ões no plur. Acçaõ de ſubminiſtrar.

Subminiſtrar, v. a. Acudir com alguma couſa.

Submiſſaõ, ſ. f. - ões no plur. Humildade, ſujeiçaõ voluntaria.

Submiſſo, part. irreg. de Submetter. Baixo.

Subnegar, v. a. V. Sonegar.

Subordinaçaõ, ſ. f. - ões no plur. Dependencia que huns tem de outros, que lhe ſaõ ſuperiores. Connexaõ.

Subordinar, v. a. Sujeitar humas couſas a outras, fazer dependente.

Subordinar-ſe, v. reſl. Sujeitar-ſe.

Subornaçaõ, ſ. f. - ões no plur. Mais uſual Suborno.

Subornador, - ora, m. f. Que ſuborna.

Subornar, v. a. Induzir ſecretamente a obrar mal.

Suborno, ſ. m. Acçaõ de ſubornar.

Subrepçaõ, ſ. f. - ões no plur. Engano, e falſidade para conſeguir alguma couſa.

Subrepticiamente, adv. Por meio de ſubrepçaõ.

Subrepticio, adj. Obtido por meio de engano, e falſidade.

Subrogaçaõ, ſ. f. - ões no plur. Acçaõ de ſubrogar.

Subrogante, part. a. de

Subrogar, v. a. - guei. Pôr em lugar de *alguem*.

Subrogar-ſe, v. reſl. Tomar para ſi o que era de outrem.

Subſcrever, v. a. no part. - cripto. Eſcrever huma couſa abaixo de outra.

Subſcripçaõ, ſ. f. - ões no plur. Acçaõ de ſubſcrever.

Subſcripto, part. irreg. de Subſcrever.

Subſceſſivo, adj. Diz-ſe do tempo, e das horas que ſobraõ do trabalho. *Alguns eſcrevem neſte ſentido*, Succeſſivo.

Subſequente, adj. Que ſe ſegue immediatamente.

Subſidiar, v. a Dar auxilio.

Subſidiario, adj. Que dá auxilio.

Subſidio, ſ. m. Soccorro, auxilio para empreza civil, e militar. *Subſidio litterario*, tributo que ſe paga para ſuſtentaçaõ dos Profeſſores de Letras.

Subſiſtencia, ſ. f. Exiſtencia individual. Permanencia, eſtabilidade.

Subſiſtir, v. n. Exiſtir individualmente. Continuar a ſer.

Subſolano, ſ. m. Vento do Levante.

Subſtancia, ſ. f. O que ſubſiſte por ſi. A parte mais nutritiva, *fallando de alimentos*. A parte principal de huma couſa. *Em ſubſtancia*, reſumindo o principal

Subſtancial, adj. Concernente á ſubſtancia, ao principal. Digno de ponderaçaõ.

Subſtancialmente, adv. Em ſubſtancia. Com grande utilidade.

Subſtanciar, v. a. *Na Medicina*, Dar comidas ſubſtancioſas. Expôr reſumidamente.

Subſtancioſo, adj. Que nutre, que reſtaura as forças.

Subſtantivo, ſ. m. *Na Grammatica*, o nome que ſignifica huma couſa ſubſiſtente per ſi meſma, ou hum accidente, que ſe conſidera ſeparado do ſujeito.

Subſtituiçaõ. ſ. f. - ões no plur. Acçaõ de ſubſtituir, ou de ſer ſubſtituido.

Subſtituir, v. a. Pôr alguem em lugar de outro. Fazer as vezes de outro.

Subſtituto, adj. O que ſuppre na falta de outro, e faz as ſuas vezes.

Subſtrucçaõ, ſ. f. - ões no plur. O fundamento do edificio.

Subtender, v. a. Ficar por baixo do arco do circulo. *Diz-ſe da linha Subtenſa.*

Subtenſa, adj. f. Diz-ſe da linha, que ſe tira dos extremos de dois lados, que formaõ hum angulo oppoſto a ella, e ſubtende o arco do circulo, que ſe deſcreve de hum a outro extremo dos meſmos lados.

Subterfugio, ſ. m. Pretexto.

Subterfugir, v. n. Uſar de ſubterfugios. V. irreg. *Conjuga-ſe como* Fugir.

Subterraneo, adj. *O meſmo que* Soterraneo.

Subtil, adj. Delgado, tenue. Pequeno, leve. Fig. De engenho agudo.

Subtileza, ſ. f. Qualidade de ſubtil. Deſtreza.

Subtilidade, ſ. f. Grande tenuidade, grande delgadeza do corpo, ou das partes delle.

Subtiliſador, ſ. m. O que inventa com ſubtileza.

Subtiliſar, v. a. Fazer ſubtil. Reduzir a pó ſubtil. Inventar com ſubtileza. Diſcorrer ſubtilmente.

Subtilmente, adv. Com ſubtileza. Sem que ſe ſinta.

Subtracçaõ, ſ. f. - ões no plur. *Na Arithmetica*, Diminuiçaõ. Privaçaõ. O que ſe tira a outro.

Subtractivo, adj. Que ſe ha de ſubtrahir, tirar de outro.

Subtrahir, v. a. Tirar, privar.

Subtrahir-ſe, v. reſl. Fugir de alguma couſa.

Subventaneo, adj. Infecundo. Abortivo.

Subverſaõ, ſ. f. - ões no plur. Ruina. Perverſaõ, *fallando de coſtumes.*

Subverter, v. a. Deſtruir, arruinar. Submergir. Perverter, *fallando dos coſtumes.*

Suburbano, adj. Do Suburbio, viſinho á cidade.

Suburbio, ſ. f. Arrabalde.

Succedenho, ſ. m *Na Beira*, Incidente.

Succeder, v. a. Vir depois. Entrar em lugar de outrem em emprego, &c. Acontecer. Seguir-ſe.

Succedimento, ſ. m. V. Succeſſo.

Succeſſaõ, ſ. f. - ões no plur. Acçaõ de ſucceder a outro. A couſa em que ſe ſuccede.

Succeſſivamente, adv. Hum depois de outro.

Succeſſivo, adj. Que ſe ſegue a outro. Hereditario.

Succeſſo, ſ. m. Acontecimento. O que ſe ſegue em conſequencia de *alguma* couſa. Concluſaõ, exito.

Succeſſor, - ora, m. f. Que ſuccede a outro em officio vago, herança &c.

Succeſſorio, adj. Concernente a ſucceſſaõ.

Succintamente, adv. Brevemente.

Succinto, adj. Breve, conciſo.

Succeſſor, - ora, m. f. O que ſuccede em herança &c.

Succeſſorio, adj. Que trata de ſucceſſaõ.

Succino, ſ. m. Subſtancia *betuminoſa, por outro nome*, Ambar *amarello.*

Succintamente, adv. Brevemente, em poucas palavras.

Succinto, adj. Breve, em poucas palavras.

Succo, ſ. m. O çumo, ou liquido, que ſe eſpreme de hum corpo, a parte mais ſubſtancial *delle.*

Succoſo, adj. *Que tem ſucco.*

Succubo, adj. pen. br. Que fica *por* baixo no acto da copula carnal. *Demonios ſuccubos*, os que tomaõ a figura de mulher.

Succulas, V. Hyadas.

Sudario, ſ. m. Panno de limpar o ſuor. *O Santo Sudario*, O panno, em que ſe vê repreſentada a figura do corpo de Jeſu Chriſto ferido, e enſanguentado.

Sudorifico, adj. *Na Medicina*, Que provoca o ſuor.

Sudoeſte, ſ. m. Vento entre o Sul, e Oeſte.

Sudro, ſ. m. *Na Aſia*, o que tira o çumo da bainha do cacho da palmeira chamado Sura. Gente mecanica.

Sueſte, ſ. m. Vento entre o Sul, e Leſte.

Sueto, ſ. m. Dia feriado nas aulas.

Sufficiencia, ſ. f. Abaſtança. Capacidade, aptidaõ.

Sufficiente, adj. Baſtante. Capaz, apto

Sufficientemente, adv. Quanto baſta.
Suffocaçaõ, ſ. f. - ões no plur. Falta, ou difficuldade de reſpiraçaõ.
Suffocador, - ora, m. f. Que ſuffoca.
Suffocar, v. a. - quei. Tirar a reſpiraçaõ em parte, ou de todo.
Suffocativo, adj. Que ſuffoca.
Suffraganeo, adj. Sujeito ao Metropolitano, ou á Metropole.
Suffragar, v. n. - guei. Approvar com voto.
Suffragio, ſ. m. Voto. Qualquer obra pia feita pelas almas dos mortos.
Suffumigaçaõ, ſ. f. - ões no plur. e
Suffumigio, ſ. m. *Na Medicina*, O vapor, que ſe applica a alguma parte do corpo para curalla.
Suffuſaõ, ſ. f. - ões no plur. Derramamento. *Na Cirurgia*, Cataracta.
Sugar, *por* Chupar.
Sugeito, adv. *e outros*, V. Sujeito &c.
Suggerir, v. a. Inſpirar.
Suggeſtaõ, ſ. f. - ões no plur. Acçaõ de ſuggerir.
Suggeſto, ſ. m. *Entre os Romanos*, a tribuna donde os Oradores fallavaõ ao povo.
Suggillaçaõ, ſ. f. - ões no plur. Acçaõ de ſuggillar. Na Medicina, nodoa de pancada - no corpo.
Suggillar, v. a. Vituperar, reprehender.
Sugigador, *por* Subjugador.
Sugiſtorio, ſ. m. O que hia nas prociſſões dando ares de matar a ſerpe, que em algumas ſahia.
Sugitorio, *por* Sugiſtorio.
Sugo, *por* Succo.
Sujar, v. a. *e outros*, *Melhor* Çujar, &c.
Suidade, ſ. f. *Na Juriſprudencia*, Direito do herdeiro neceſſario do teſtador.
Sujeiçaõ, ſ. f. - ões no plur. Eſtado, ou qualidade de ſujeito. Acanhamento a reſpeito de outrem.

Sujeitar, v. a. no part. - ado, *ou* ſujeito. Reduzir á ſujeiçaõ, á dependencia, ao ſenhorio &c. Fazer obedecer. Expôr a algum damno, &c. Domar.
Sujeito, adj. part. irreg. de Sujeitar. Docil, obediente. De hum homem, ou mulher, que naõ ſe nomea, dizemos hum ſujeito, huma ſujeita, &c. *Sujeito*, ſ. m. objecto, aſſumpto.
Sulavento, V. Sotavento.
Sulaventear, v. a. *Entre nauticos*, Deſcahir para ſulavento.
Sulcar, v. a. - quei. Fazer regos com o arado. *Sulcar os ventos*, navegar.
Sulco, ſ. m. Rego do arado.
Sulfur, ſ. m. *Entre Medicos*, Enxofre.
Sulfurado, adj. Preparado, untado com enxofre.
Sulfureo, adj. e
Sulfurino, adj. De enxofre. Em que ha particulas de enxofre.
Sultana, ſ. f. Diz-ſe da Concubina, que primeiro que as outras teve hum filho do Imperador na Turquia.
Sultanim, ſ. m. Moeda d'ouro da Turquia, equivalente a dezaſſeis toſtões.
Sultaõ, ſ. m. *O meſmo que* Soldaõ. Sultaõ he hoje mais commum.
Suma, *e outros*, Melhor com *mm*.
Sumagre, *Melhor* Çumagre. Planta.
Sumarento, adj. Que tem çumo. *Melhor* Çumarento.
Sumbaia, ſ. f. V. Zumbaia.
Sumeas, ſ. f. plur. *Entre nauticos*, as taboas, com que ſe repara o leme.
Sumerſaõ, ſ. f. Acçaõ de ſumergir. *Na Cirurgia*, abatimento do caſco procedido de pancada na cabeça. *Melhor he* Submerſaõ.
Sumergir, v. a. *Melhor* Submergir.
Sumerſo, part. irreg. de Sumergir.
Sumiço, ſ. m. Deſapparecimento.
Sumidiço, adj. Que facilmente deſapparece.

Sumidouro, ſ. m. Lugar, onde ſe ſome alguma couſa. Voragem.

Sumilher, ſ. m. O que na Tribuna da Capella Real corre a cortina ao Rei, &c.

Sumir, v. a. Fazer deſapparecer. Submergir. Fig. Naõ dar a perceber. V. irregular, muda o *u* em *o* como o verbo Fugir.

Sumir-ſe, v. reſl. Deſapparecer.

Sumiſſaõ, ſ. f. *Melhor* Submiſſaõ.

Summa, ſ. m. Somma. Compendio. *Subſtancia, fallando de eſcritura, &c.*

Summamente, adv. Em extremo, muito.

Summariamente, adv. Em ſumma. *Na Juriſprudencia*, ſem as formalidades uſuaes.

Summariar, v. a. Reduzir a ſummario.

Summario, ſ. m. Compendio do mais ſubſtancial de huma obra, &c.

Summario, adj. *Na Juriſprudencia*, em que ſe procede ſummariamente.

Summidade, ſ. f. A extremidade da parte mais alta.

Summiſſaõ, ſ. f. V. Submiſſaõ.

Summiſſo, V. Submiſſo.

Summo, adj. O maior, o mais alto, o ultimo.

Summula, ſ. f. Epitome, compendio breve. Summula por antonomaſia ſe chamava a da Dialectica.

Summuliſta, ſ. m. Verſado na ſummula.

Summo, ſ. m. *Melhor* Çumo.

Sumpto, ſ. m. *por* Cuſto, gaſto.

Sumptuario, adj. Que reſpeita a gaſtos, a deſpezas.

Sumptuoſamente, adv. Com cuſto, com magnificencia.

Sumptuoſidade, ſ. f. Magnificencia grande.

Sumptuoſo, adj. De muito cuſto. Que deſpende com maõ larga.

Suor, ſ. m. A humidade, que reſſumbra pelos póros do corpo. Fig. Trabalho.

Superabundancia, ſ. f. Abundancia exceſſiva.

Superabundante, part. a. de

Superabundar, v. n. Ter em exceſſiva abundancia. Ser mais que abundante.

Superaddito, adj. Acreſcentado de mais.

Superar, v. a. Vencer. Fig. Exceder, ſer avantajado, melhor, mais precioſo.

Supercheria, ſ. f. Embuſte, fraude.

Supercilio, ſ. m. Uſa-ſe *fig. por* ſoberba, ſoberania.

Superficial, adj. Que eſtá, ou fica á ſuperficie. Que tem pouco fundo. Que naõ profunda o que eſtuda.

Superficialidade, ſ. f. Qualidade de *ſuperficial*.

Superficialmente, adv. Á ſuperficie. Sem fundamento.

Superficie, ſ. f. *Extenſaõ de qualquer couſa que tem longitude, e latitude*. O exterior, a flor de qualquer couſa.

Superfluamente, adv. Com ſuperfluidade.

Superfluidade, ſ. f. Exceſſo, demaſia.

Superfluo, adj. Deſneceſſario.

Superintendencia, ſ. f. Direito, cuidado de vigiar, e dirigir.

Superintendente, ſ. m. O que tem ſuperintendencia em alguma obra &c.

Superintender, v. a. Ter ſuperintendencia.

Superior, adj. O que eſtá mais alto. Que tem maior diguidade, graduaçaõ. Que emana do ſuperior. *Como ſubſt.* Que tem jurifdiçaõ, manda

Superioridade, ſ. f. Qualidade de ſuperior, preeminencia.

Superlativamente, adv. Em gráo ſuperlativo. Optimamente, excellentemente.

Superlativo, adj. Excellente, optimo.

Superlativo, na Grammatica he o adjectivo que ſignifica a qualidade da couſa no maior gráo.

Superno, adj. Superior.

Supernumerario, adj. Que excede ao numero devido.

Supero, adj. De cima, ſuperior.

Superparticularis, adj. *Na Arithmetica, e na Muſica*, diz-ſe da proporçaõ deſigual quando a quantidade maior contém a menor huma vez, e mais huma parte.

Superpatiens, adj. *Na Arithmetica*, diz-ſe da proporçaõ de huma quantidade, que contém a outra huma vez, e mais algumas partes.

Superpurgaçaõ, ſ. f. - ões no plur. *Na Medicina*, Purgaçaõ, que vem immediatamente depois de outra.

Superrogaçaõ, ſ. f. - ões no plur. Acçaõ, obra que ſe faz álem da obrigaçaõ.

Superſtiçaõ, ſ. f. - ões no plur. Idéa falſa que fazemos de certas praticas de Religiaõ. Culto com ceremonias, e circunſtancias vãs, e indevidas.

Superſticioſamente, adv. De hum modo ſuperſticioſo.

Superſticioſo, adj. Em que ha ſuperſtiçaõ. Dado á ſuperſtiçaõ.

Superveniente, adj. Que ſobrevem.

Supervivencia, ſ. f. Acçaõ de ſobreviver.

Supervivente, adj. Que ſobrevive a outro.

Supilipé, ult. l. V. Poſpello.

Supinator, adj. m. Epitheto de dois muſculos.

Supino, adj. Alto, elevado. Que eſtá deitado ſobre as coſtas. *Na Grammatica* chamaõ ſupino ao nome, que ſe deriva do verbo, e entre nós naõ tem plural, e ſerve para os tempos compoſtos do verbo activo. *Ignorancia ſupina*, he a daquelle que podendo, e devendo, naõ quer ſaber alguma couſa.

Supitamente, *por* Subitamente.

Supplemento, ſ. m. Acreſcentamento para completar, e ſupprir o que falta.

Suppletorio, adj. Que ſuppre.

Supplica, ſ. f. O memorial, em que ſe pede. Rogativa com ſubmiſſaõ.

Supplicaçaõ, ſ. f. - ões no plur. Acçaõ de ſupplicar. Supplica. Em Lisboa, *Caſa da Supplicaçaõ* he o Tribunal para onde ſe aggrava, ou appella dos outros Juizes, e ainda meſmo das Relações em certos caſos.

Supplicado, part. de Supplicar. ſ. m. f. Aquelle, ou aquella contra quem ſe requer em Juizo.

Supplicante, part. a. de Supplicar. ſ. m. O que, ou a que requer em juizo.

Supplicar, v. a. - quei. Pedir humildemente.

Suppliciar, v. a. Punir de morte.

Supplicio, ſ. m. Pena de morte. *Fig.* Grande tormento.

Suppôr, v. a. - puz, - poſto. Pôr como ſe fora certo. Conjecturar. Pôr, ou dar o falſo pelo verdadeiro. Attribuir falſamente. V. irreg. conjuga-ſe como o ſimples *Pôr*.

Suppoſiçaõ, ſ. f. - ões no plur. Acçaõ de ſuppôr. *Homem de ſuppoſiçaõ*, o que he habil, digno de attençaõ, de quem ſe póde confiar.

Suppoſitar, v. a. *Na Theologia*, Unir duas naturezas em hum ſó ſuppoſto.

Suppoſiticio, adj. Fingido. Poſto falſamente em lugar do verdadeiro.

Suppoſitorio, ſ. m. Medicamento externo ſolido, da groſſura, e comprimento de hum dedo minimo com feiçaõ de pyramide redondeada, que ſe introduz no ano.

Suppoſto, part. irreg. de Suppôr. *Sup-*

poſto na Filoſofia he a individualidade da ſubſtancia. O que póde ſubſiſtir per ſi.

Supra, *prep. latina, que ſignifica*, acima.

Supracitado, adj. Acima citado.

Supranumerado, adj. Numerado antes, acima.

Supranumerario, adj. *O meſmo que* Supernumerario.

Suppreſſaõ, ſ. f. Acçaõ de ſupprimir. *Na Medicina*, Falta de evacuaçaõ de qualquer humor excrementicio.

Suppreſſo, part. irreg. de Supprimir.

Suppreſſorio, adj. Que ſupprime.

Suppridor, ſ. m. Que ſuppre.

Supprimento, ſ. m. Acçaõ de ſupprir.

Supprimir, v. a. Impedir a evacuaçaõ, o paſſo. Naõ fazer mençaõ. Mandar recolher o que corria. Reprimir, moderar. Extinguir, annullar.

Supprir, v. a. Completar o que falta. Fazer as vezes de alguem.

Suppuraçaõ, ſ. m. -ões no plur. Formaçaõ do pus n'huma parte inflammada, que torna em abceſſo o tumor inflammatorio.

Suppurar, v. n. Formar, ou lançar pus.

Suppurativo, adj. e

Suppuratorio, adj. Que faz ſuppurar.

Supremamente, adv. Em ultimo gráo.

Supremo, adj. O mais alto. O ultimo. O de maior dignidade.

Sura, ſ. f. *Na Aſia*, o çumo que ſe tira da bainha do cacho da palmeira, de que ſe faz o licor chamado Fula, ou Nimpa.

Surcar, v. a. *Melhor* Sulcar.

Surdamente, adv. Sem eſtrondo, á ſurdina.

Surdez, ſ. f. ou

Surdeza, ſ. f. Falta do ſentido de ouvir.

Surdina, ſ. f. Peça, que ſerve de ſumir hum pouco a voz dos inſtrumentos de corda. *Pela ſurdina*, ou *á ſurdina*, ſem eſtrondo.

Surdir, v. a. Vir acima da agua. Navegar avante.

Surdo, adj. Que naõ tem o ſentido de ouvir. Que naõ ſe ouve, ou naõ ſe ſente. Que naõ faz eſtrondo. *Pela ſurda*, inſenſivelmente.

Suredo, ſ. m. *O meſmo que* Catapáo, *peixe*.

Surgidouro, ſ. m. Paragem, onde ſurgem as embarcações.

Surgir, v. a. no part. - ido, ou - ſurto. Aportar, dar fundo. *V.* irreg. Muda o *g* em *j* nas vozes, em que o muda o verbo *Fugir*.

Suro, adj. Que naõ tem rabo, derrabado.

Surprender, v. a. *O meſmo que* Sorprender.

Surra, *e outros*, *Melhor Çurra* &c.

Surrate, V. Sorrate.

Surriba, ſ. f. Cava, que ſe faz ao pé das arvores, que ſe tranſplantaõ para brotarem mais facilmente, fazendo a terra fofa.

Surribar, v. a. Fazer ſurribas.

Surripiar, v. a. (T. baixo) Furtar.

Surto, part. irreg. de Surgir.

Surtú, ſ. m. ult. l. Sobretudo, *genero de veſtuario*.

Surtum, ſ. m. Veſte com duas ordens de botões, que abotoaõ nos lados.

Surzido, V. Zurzido.

Sus, interj. que ſerve para animar, exhortar, e quer dizer *tende animo*, &c.

Suſana, adj. f. Epitheto de huma vêa da teſta.

Suſceptivel, adj. Que admitte, que he capaz.

Suſcitaçaõ, ſ. f. - ões no plur. Acçaõ de ſuſcitar.

Suſcitador, - ora, m. f. Que ſuſcita.

Suſcitar, v. a. Excitar.

* Suſo ; adv. Acima , antes.

* Suſpecto , *por* Suſpeito.

Suſpeiçaõ , ſ. f. - ões no plur. Deſconfiança da probidade do Juiz , authoriſada pela lei.

Suſpeita , ſ. f. Conjectura. Deſconfiança.

Suſpeitador , - ora , m. f. Que ſuſpeita.

Suſpeitar , v. a. Conjecturar. v. n. Deſconfiar.

Suſpeito , adj. De quem ſe ſuſpeita , *ou* deſconfia. A que ſe poz ſuſpeiçaõ, *fallando do Juiz.*

Suſpeitoſamente , adv. Por ſuſpeita.

Suſpeitoſo , adj. De quem ſe póde ſuſpeitar. Mal ſeguro , mal defendido. De verdade incerta. Coſtumado , ou inclinado a ſuſpeitar. Que dá motivo para recear.

Suſpender , v. a. no part. - ido , *ou* ſuſpenſo. Soſter levantado do chaõ , pendurar. Entreter. Privar por algum tempo do exercicio. Impedir que ſe faça , que ſe execute , &c. Enlear. Naõ continuar. *Suſpender bem* , ſe diz do cavallo , que levanta bem os pés anteriores , e os tem ſuſpenſos por algum tempo.

Suſpenſaõ , ſ. f. - ões no plur. Acçaõ de ſuſpender. Enleio. Duvida. Privaçaõ do exercicio por algum tempo.

Suſpenſo , part. irreg. de Suſpender.

Suſpenſorio , ſ. m. Ligadura para ſuſpender a hernia , &c.

Suſpenſorio , adj. Que ſuſpende.

Suſpirar , v. n. Dar ſuſpiros. Fig. Deſejar com ardor.

Suſpiro , ſ. m. Reſpiraçaõ mais prolongada por cauſa de paixaõ.

Suſquinar , v. a. V. Soſquinar.

Suſtenido , ſ. m. *Na Muſica* , nota que ſerve de moſtrar , que a figura deve ſubir meio ponto.

Suſtentaçaõ , ſ. f. - ões no plur. Acçaõ de ſuſtentar. Suſtento.

Suſtentador , - ora , m. f. Que ſuſtenta , que protege.

Suſtentamento , ſ. m. *O meſmo que* Suſtentaçaõ.

Suſtentante , part. a. de

Suſtentar , v. a. Manter , alimentar. Suſter. Reſiſtir. Conſervar. Entreter. Defender.

Suſtento , ſ. m. Mantimento. Conſervaçaõ. Manutençaõ.

Suſto , ſ. m. Medo improviſo , perturbaçaõ repentina.

Suſueſte , ſ. m. Vento entre Sul , e Sueſte.

Suſurrar , v. n. Zunir. Fig. Mexericar.

Suſurro , ſ. m. Zunido.

Sutura , ſ. f. *Na Anatomia* , Uniaõ dos oſſos do craneo.

Suxar , v. a. Alargar , ſoltar.

Seixo , adj. Alargado , ſolto.

Suz. *O meſmo que* Sus.

Sybilla , ſ. f. V. Sibilla.

Sicomoro , ſ. m. Arvore , *por outro nome* , Figueira douda.

Sylla , ſ. f. Cebolla albarrã. Outros eſcrevem , e melhor , Scilla.

Syllaba , ſ. f. O ſom da vogal ſó , ou de vogal com huma , ou mais conſoantes.

Syllabada , ſ. f. Erro no accento da ſyllaba.

Syllabico , adj. Concernente a ſyllaba.

Syllepſe , ſ. f. *Na Grammatica* , he huma eſpecie de elipſe , em que o adjectivo , ou o verbo no numero plural naõ concordaõ com o ſubſtantivo claro , que eſtá no ſingular , mas com outro occulto , que ſe ſubentende.

Syllogiſar , v. a. Inferir , deduzir raciocinando.

Syllogiſmo , ſ. m. Argumento que conſta de tres propoſições , maior , menor , e conſequencia.

Syllogiſtico, adj. De ſyllogiſmo.

Symbolico, adj. Concernente a ſymbolo. Em que ſe uſa de ſymbolos.

Symboliſaçaõ, ſ. f. -ões no plur. Acçaõ de ſymboliſar. Semelhança, congruencia.

Symboliſar, v. n. Ter ſemelhança, conformidade mutua, ſympathia. *Symboliſar huma couſa de outra*, Explicar huma couſa com outra que ſe lhe parece.

Symbolo, ſ. m. Sinal, ou diviſa, que dava a conhecer antigamente alguma couſa. Hoje figura, ou imagem applicada para algum ſentido moral. O ſummario dos artigos da Fé, por outro nome o *Credo*, que he a diviſa dos Chriſtãos.

Symetria, ſ. f. Proporçaõ, e ſemelhança das partes de hum todo.

Symetricamente, adv. Com ſymetria.

Symetrico, adj. Em que ha ſymetria. Que reſpeita a ſymetria.

Symio, -a, m. f. Macaco, macaca.

Sympathia, ſ. f. Correſpondencia de qualidades naturaes, de que reſulta huma propenſaõ reciproca.

Sympathicamente, adv. Por ſympathia.

Sympathico, adj. Que tem ſympathia. Concernente a ſympathia.

Sympathiſar, v. n. Ter ſympathia.

Symphonia, ſ. f. Concerto de inſtrumentos muſicos. A muſica para elle.

Symphyſis, ſ. f. *Na Anatomia*, Uniaõ de dois oſſos em hum ſó.

Symphyto, ſ. m. Herva, *por outro nome*, Conſolida maior.

Symptoma, ſ. m. *Na Medicina*, ſignal, ou conjuncto de ſignaes, que indicaõ a natureza, e qualidade da doença. Accidente contra o natural, que provém de huma doença, mas que ſe diſtingue della.

Symptomatico, adj. Dá-ſe na Medicina eſte epitheto ás doenças, que mais dependem do vicio de outra parte, do que daquellas, onde a manifeſtaõ.

Synagoga, ſ. f. Congreſſo dos *Judeos*, para os Sacerdotes lhes enſinarem a Lei, em eſcola publica. O templo, onde elles ſe ajuntaõ.

Synalepha, ſ. f. *Na Grammatica he huma figura*, pela qual ſe eliõe a alguma vogal de huma palavra, quando a que ſe ſegue principia por vogal.

Synallagmatico, adj. Que obriga a mutuas preſtações.

Synapiſmo, ſ. m. Remedio *externo*, em forma de cataplaſma, cujo ingrediente principal he a moſtarda, de cujo nome em latim *Sinapi* tomou o de ſynapiſmo.

Synarthroſe, ſ. f. *Na Anatomia*, articulaçaõ dos oſſos *ſem movimento*.

Synchrono, adj. Que ſe faz ao meſmo tempo.

Syncopa, ſ. f. *Na Grammatica*, he huma figura, pela qual ſe tira no meio de huma palavra huma ſyllaba, ou letra. *Outros eſcrevem* Syncope.

Syncopal, adj. *Na Medicina*, ſujeito a ſyncopes.

Syncope, ſ. f. *Na Medicina*, Deſfallecimento, deſmaio.

Syncopiſar, v. n. Ter ſyncope. v. a. Cauſar ſyncope.

Syndereſis, ſ. f. pen. br. Conhecimento natural, que inclina a ſeguir o bem, fugir do mal, &c.

Syndicante, part. a. de

Syndicar, v. a. Conſurar. v. n. Tomar informaçaõ judicial.

Syndicatura, ſ. f. Acçaõ de ſyndicar. Officio de Syndicante. Fig. Cenſura.

Syndico, ſ. m. Procurador de Communidades &c.

Synecdoche, ſ. f. Figura de Rhetorica,

pela qual ſe toma a parte pelo todo, o genero pela eſpecie, &c.

Synederim, ſ. m. Tribunal dos Judeos.

Syntereſis, ſ. f. *Na Grammatica* he huma figura, pela qual de duas vogaes ſe faz huma.

Synocho, ſ. m. Febre ſem creſcimento, nem diminuiçaõ.

Synodal, adj. De Synodo.

Synodatico, ſ. m. Hum tributo, que ſe paga em Braga durante hum ſynodo.

Synodo, ſ. m. Congreſſo Eccleſiaſtico para alguma Conferencia, &c. Concilio. *Na Anatomia*, Conjunçaõ de dois planetas.

Synonymia, ſ. f. *Na Rhetorica*, figura pela qual ſe ajuntaõ muitas palavras de ſemelhante ſignificaçaõ.

Synonymo, adj. Que ſignifica o meſmo que outro.

Synopſis, ſ. f. Repreſentaçaõ, deſenho de huma obra.

Synovia, ſ. f. *Na Anatomia*, Humor ſemelhante á clara de ovo batida, que ſe acha em todas as articulações moveis, contido por humas capſulas ligamentoſas.

Synovial, adj. Concernente á ſynovia.

Syntagma, ſ. m. Diſpoſiçaõ de couſas por ſua ordem.

Syntaxe, ſ. f. Parte da Grammatica, que dá as regras para a uniaõ das palavras.

Syntereſis, V. Syndereſis.

Syntheſe, ſ. f. ou

Syntheſis, ſ. f. Methodo de compoſiçaõ, oppoſto á analyſe. Figura de Grammatica.

Synthetico, adj. Em que ſe guarda a ordem de compoſiçaõ.

Syrtes, ſ. f. plur. Bancos de arêa no Mediterraneo. Fig. Perigo, couſa perigoſa.

Syſtaltico, adj. *Na Anatomia*, Que tem a virtude de apertar, de encolher.

Syſtema, ſ. m. Uniaõ, ou coordinaçaõ de principios, que ſe tomaõ como fundamentos para explicar, ou tratar de doutrinas, &c. *Na Medicina*, Arranjamento de partes, hum todo, cujas partes eſtaõ ligadas entre ſi, ou dependentes humas das outras.

Syſtematicamente, adv. De huma maneira ſyſtematica.

Syſtematico, adj. De ſyſtema, em que ha ſyſtema.

Syſtole, ſ. f. *Na Anatomia*, Contracçaõ. Figura de Grammatica, que faz breve a ſyllaba longa.

Syzigio, ſ. m. *Na Aſtronomia*, Conjunçaõ.

T.

TAA

T. Letra conſoante, e a decima nona do Alphabeto Portuguez.

Tá, interj. He o meſmo que dizer, Parai, tende maõ, naõ paſſeis a diante, &c.

Taa, *Entre os Arabes*, Cabeça de partido. Diſtricto governado por hum Alcaide.

TAB

Tabaco, ſ. m. Planta, e o pó della, de que ſe uſa para purgar os humores da cabeça, tomando-o pelo nariz.

Taballiaõ, ſ. m. *por* Tabelliaõ.

Tabanez, adj. *O meſmo que* Tavanez.

Tabaõ, ſ. m. -ões no plur. *O meſmo que* Atabaõ.

Tabaque, ſ. m. Tambor, de que uſaõ na Aſia, e Africa os barbaros.

Tabaquear, v. a. Dar tabaco. Fig. (T. baixo) Lograr.

Tabaqueira, ſ. f. ou

Tabaqueiro, ſ. m. Caixa, onde ſe traz o tabaco.

Tabaqueiro, adj. O que toma tabaco. O que faz tabaco.

Tabardilha, ſ. f. Capote pequeno com capuz, e mangas.

Tabardilho, ſ. m. Febre podre.

Tabardo, ſ. m. *Antigamente*, Capote de capuz com mangas.

Tabareo, ſ. m. Que naõ ſabe fallar, nem exercitar o ſeu officio. Soldado da ordenança.

Tabarro, V. Tabardo.

Tabaxir, ſ. m. Acuçar de mambu *na Aſia.*

Tabeſe, ſ. m. Leite coſido com açucar, e ovos ao fogo. A agua, que fica do leite coalhado para ſe fazer queijo.

Tabella, ſ. f. Pauta dos nomes regiſtados de algumas peſſoas.

Tabelliado, ſ. m. Officio de Tabelliaõ. *Antigamente* era hum impoſto.

Tabelliaõ, ſ. m. - ães no plur. Official publico que faz as eſcrituras authenticas, reconhece os ſignaes, &c.

Tabelliar, v. n. Fazer o officio de Tabelliaõ.

Tabellioa, adj. f. Diz-ſe da letra malfeita, e encadeada, que difficultoſamente ſe lê. *Palavras tabellioas*, as que ſe dizem por formalidade.

Taberna, *e outros*, *Melhor que* Taverna.

Tabernaculo, ſ. m. Templo portatil entre os Hebreos, onde ſe conſervava a Arca da alliança.

Tabernario, adj. De taberna, ou de taberneiro.

Tabi, ſ. m. Genero de tafetá groſſo com ondas.

Tabido, adj. *Na Medicina*, corrupto, podre.

Tabique, ſ. m. Parede delgada de tijolos direitos huns ſobre os outros. Parede de grades de madeira, cobertas de cal.

Tabla, adj. m. Diz-ſe de huma caſta de diamante, *e que por outro nome chamaõ diamante chapa*, que he lapidado, e chato.

Tablado, ſ. m. A parte do *theatro*, onde os Actores repreſentaõ, &c.

Tablilha, ſ. f. No jogo do truque o taco he a taboa interior que fica ao redor. *Dar na bola por tablilha*, he dar com huma bola na outra, dando primeiro em alguma das maças das cantinas. *Conſeguir hum negocio por tablilha, quer dizer* conſeguillo por interpoſiçaõ de outro, ou por algum rodeio.

Tabo, ſ. m. *O meſmo que* Atabaõ. Caſta de embarcaçaõ da Aſia.

Taboa, ſ. f. Peça de madeira plana, de que ſe fazem os folhos, portas &c. Fig. Mappa, qualquer plano com pintura. *Taboa raſa* (no fig.) Entendimento ſem noções. *Taboa*, no peſcoço do cavallo, he a face plana delle de cada hum dos lados. *Na Anatomia*, chamaõ *taboa* a huma lamina oſſea larga.

Taboada, ſ. f. O papel, onde ſe eſcrevem em quadros os numeros arithmeticos ſimples, para enſinar a multiplicallos huns pelos outros. Indice do livro.

Taboado, ſ. m. Multidaõ de taboas.

Taboaõ, ſ. m. Taboa groſſa, e grande.

Taboinha, ſ. f. Taboa pequena.

Tabola, ſ. f. Peça de marfim, ou de oſſo com que ſe joga o gamaõ, e outros jogos.

Tabolado, ſ. m. Anteparo de taboas. Pavimento de taboas levantado do chaõ. Cerca de taboas.

Tabolagem, ſ. f. Caſa de jogo de tabolas.

Taboleiro, ſ. m. Peça de madeira chata, e larga de varios tamanhos com bordas levantadas para ſoſter o que vai nella. Planicie ao redor das Igrejas, e outros edificios, nos jardins, &c.

Tabúa, ſ. f. pen. l. Planta, de cuja palha ſe fazem eſteiras.

Taburno, ſ. m. Eſtrado pequeno.

Taça, ſ. f. Vaſo de boca larga, de diverſos tamanhos, e pouca altura.

Taçalho, *Melhor* Taſſalho.

Tacamaca, ſ. f. ou

Tacamahaca, ſ. f. Subſtancia reſinoſa, falſamente chamada gomma, em pedaços, ou em grãos, de differentes cores, de cheiro penetrante, tirando ao de alfazema.

Tacaõ, ſ. m. -ões no plur. A ſola, com que ſe cobre o ſalto do çapato. *Tacaõ* ſe diz do homem velhaco, aſtucioſo para o mal, *talvez por corrupçaõ de* Tacanho.

Tacanho, adj. Velhaco, aſtucioſo para o mal, que engana com embuſtes.

Tacaniça, ſ. f. *Entre pedreiros*, O lanço do telhado, que cobre os lados do edificio, que naõ ſaõ da dianteira, e trazeira.

Taceira, ſ. f. O balcaõ, onde os ourives tem as taças &c. á moſtra. *Naõ he uſado já.*

Tacha, ſ. f. Mancha, falta, defeito. Preguinho.

Tachador, ſ. m. O que tacha. Cenſurador.

Tachaõ, ſ. m. -ões no plur. Tacho grande.

Tachar, v. a. Pôr nota, vituperar. Cenſurar.

Tachinha, ſ. f. Preguinho muito pequeno.

Tacho, ſ. m. Vaſo ordinariamente de cobre, com azas nas bordas, que tem varios uſos.

Tacitamente, adv. Sem expreſſões, ſem ajuſte expreſſo, calladamente.

Tacito, adj. Callado, ſem expreſſões. Que naõ faz rumor.

Taciturno, adj. De poucas palavras, que falla pouco.

Taco, ſ. m. Haſte de páo torneada, de que ſe uſa no jogo do truque de taco, com que ſe impellem as bolas. Peça da atafona, onde aſſenta o carrete. Buxa do canhaõ, ou da eſpingarda.

Tactica, ſ. f. A arte de fazer as evoluções militares, e ordenar os exercitos.

Tacto, ſ. m. Hum dos ſentidos corporaes. *Pelo tacto*, ás apalpadellas.

Tactura, ſ. f. Toque, tocamento.

Tádega, ſ. f. pen. br. Arbuſto.

Tael, ſ. m. Moeda do Oriente. Hum tael he equivalente a ſeis toſtões.

Taes, ſ. m. Peça de ferro, de que uſaõ os ourives, cravada n'hum cepo, para bater os metaes.

Tafetá, ſ. m. ult. l. Tecido ligeiro de ſeda.

Taforea, ſ. f. Embarcaçaõ da Aſia.

Taful, adj. Jogador por habito. Que ſe dá a todo o genero de divertimentos.

Tafular, v. n. Viver vida de taful.

Tafularia, ſ. f. Acçaõ, ou vida de taful. Ajuntamento de tafues.

Tafulhar, v. a. Tapar a abertura, embutindo nella alguma couſa.

Tafulho, ſ. m. O que ſerve para tafulhar.

Tafur. Melhor, e mais uſado he Taful.

Tagana, ſ. f. Peixe do rio, *por outro nome* tainha, *ou* fataça.

Tagarella, ſ. f. Gritaria. Fig. Que falla muito.

Tagarote, ſ. m. Eſpecie de falcaõ da Africa. Homem pobre, que vai onde lhe daõ que comer.

Tagide, ſ. f. *Entre os Poetas*, Nympha do Tejo.

Tagico, adj. Do rio Tejo.

Tagueda, ſ. f. pen. br. Herva, *chamada em latim* Conyza.

Taibo, V. Tambo.

Tainadó, adj. Malicioſo, velhaco muito aſſuto.

Tainha, ſ. f. pen. l. Peixe.

Taipa, ſ. f. Parede de barro, ou de terra calcada.

Taipal, ſ. m. Taboa, que ſe póe de hum, e d'outro lado para calcar o barro, ou a terra nas paredes de taipa. adj. Diz-ſe do carro, que tem taboas altas pelas bordas.

Tal, adj. - aes no plur. Igual, ſemelhante. Algum. *Vinho tal*, vinho puro.

Tala, ſ. f. Peça de madeira para apertar. Acçaõ de talar os campos. Linha aboiada com anzoes. Fig. *Em talas*, em apertos.

Talabarte, ſ. m. Boldrié.

Talaca, ſ. f. *Na India*, repudio.

Talaga, ſ. f. Arvore da India.

Talagrepo, ſ. m. pen. l. Sacerdote, *entre os Aſiaticos*.

Talambor, diz-ſe *Fechadura de talambor*, a que tem peça interior, que move, ou levanta a lingueta, e chave femea com buraco de tres, ou quatro cantos, que prendem, e volvem a peça interior, que levanta, ou move a lingueta.

Talamento, ſ. m. Acçaõ de talar.

Talaõ, ſ. m. - ões no plur. A parte do çapato, que cobre o calcanhar. O caſco da beſta da parte poſterior, onde aſſenta a ferradura. *Na Agricultura*, vara mais curta que ſe deixa na poda das vinhas junto á mais comprida, que tem hum, ou dois olhos, e ſe chama *guarda*.

* Talante, ſ. m. Vontade, deſejo.

Talapaõ, ſ. m. - ães no plur. *Sacerdote de Siam*.

Talar, v. a. Aſſolar.

Talar, adj. Que chega até o calcanhar.

Talarejo, ſ. m. Peça do *freio* dos cavallos.

Talares, ſ. m. plur. Duas azas que ſe pintaõ nos calcanhares *de Mercurio*.

Talco, ſ. m. Pedra tranſparente, de que ſe faz hum pó, de que uſaõ nos brincos do entrudo.

Taleiga, ſ. f. Saco pequeno, que leva quatro alqueires de trigo.

Taleigada, ſ. f. *A porçaõ, que leva* huma taleiga.

Taleigo, ſ. m. Saco eſtreito, e comprido, que leva dois alqueires de trigo.

Taleiraõ, ſ. m. *Por outro nome*, Taleira da conteira. V. Taleira.

Taleira, ſ. m. Traveſſa, com que ſe unem as falcas das carretas de artilheria. Ha quatro taleiras. A primeira, que he a da boca da peça, ſe chama *dianteira*, a ſegunda *baixa*, a terceira *alta*, ou *de mira*, a quarta *da conteira*, ou *taleiraõ*.

* Talente, V. Talante.

Talento, ſ. m. Era hum peſo de oiro, ou de prata, de que ſe uſava, e de diverſos valores. *Hoje quer dizer* engenho, capacidade, preſtimo, habilidade.

* Talentoſo, adj. Deſejoſo.

Talha, ſ. f. Vaſilha de barro, com fundo conico, bojo grande, e boca eſtreita. Certo numero de feixes

de todo, &c. ſegundo os lugares. O páo em que ſe marca eſte numero. O fragmento de prata, &c. que ſe tira com a ponta do buril ao lavrar. *Entre nauticos*, Corda com que ſe ata a cana do leme. Cabo que ajuda a abolinar a cevadeira. Genero de tributo. *Obra de talha*, he a que fazem os entalhadores.

Talhada, ſ. f. Porçaõ, que ſe corta de qualquer couſa.

Talhadeira, ſ. f. Inſtrumento de talhar para varios uſos.

Talhado, part. de Talhar. De certo talhe, ou feiçaõ. Moldado, habil. Cortadó a pique.

Talhafrio, ſ. m. Inſtrumento, com que os marcineiros lavraõ.

Talhamar, ſ. m. Peça ſolida angular, que ſerve para impedir, que a agua naõ dê em cheio na ſuperficie plana. Tambem as ha de aço afiado nas proas das embarcações para cortar as cadeas, com que ſe atraveſſaõ as barras.

Talhaõ, ſ. m. - ões no plur. O eſpaço de chaõ nas hortas, entre dois regos, maior que alfobre, para plantar hortaliças.

Talhante, part. a. de

Talhar, v. a. Dar, ou fazer talho. Cortar. Cortar á feiçaõ do corpo, *fallando de veſtidos*. Exercer o officio de cortador do açougue.

Talhe, ſ. m. Eſtatura do corpo. A feiçaõ, ou figura de qualquer couſa.

Talher, ſ. m. Peça de meza com galhetas, ſaleiro, &c. A faca, o garfo, e a colher que ſe póe a cada peſſoa.

Talho, ſ. m. Golpe dado com o gume de qualquer inſtrumento. O cepo, em que o cortador corta a carne no açougue. *Nas marinhas*, a porçaõ dellas onde ſe faz o ſal. Talho *por* talhe, naõ he bom.

Taliaõ, ſ. m. *Pena de taliaõ*, quer dizer, tal ſeja o caſtigo, qual foi o crime, iſto he, faça-ſe ao delinquente outro tanto: ſe cortou huma das mãos, por exemplo, corte-ſe-lhe a maõ.

Talim, ſ. m. Boldrié ao tiracol, para trazer a eſpada.

Talingar, v. a. - guei. *Entre nauticos*, Liar, atar.

Taliſca, ſ. f. Fenda.

Taliſman, ſ. m. Peça de metal com figuras debaixo de certos aſpectos de aſtros, e conſtellações, Figuras, ou pedras com caracteres gravados, a que ſe attribuem virtudes extraordinarias.

Talitre, ſ. m. Piparote.

Talmud, ſ. m. Livro que contém as tradições, as ceremonias, e a Juriſprudencia dos Hebreos.

Talmudico, adj. Pertencente ao Talmud.

Talmudiſta, ſ. m. Que ſegue as doutrinas do Talmud.

Talo, ſ. m. A fibra, que tem pelo meio as folhas das plantas. A haſte, onde ellas eſtaõ pegadas.

Talon, ſ. m. *Na Architectura*, hum dos membros dos capiteis.

Talparia, ſ. f. *Na Cirurgia*, Abceſſo do pericraneo, ou entre o pericraneo, e o craneo.

Talud, ſ. m. Inclinaçaõ, que ſe dá á ſuperficie exterior, e lateral de hum muro, de maneira que vai engroſſando de cima para baixo.

Taludo, adj. Que tem talo rijo. Fig. Creſcido.

Talvez, adv. Por ventura, póde ſer que.

* Talvez, adv. Hum pouco.

Tamancas, ſ. f. plur. ou

Tamancos, ſ. m. plur. Calçado groſſeiro, que em vez de ſola tem huma peça de madeira alta.

Tamanduá, ſ. m. ult. l. Animal do Braſil, que apanha formigas com a lingua; mettendo-a onde as ha.

Tamanho, adj. Taõ grande.

Tamanho, ſ. m. Grandeza.

Tamanino, adj. Pequenino. Fig. *Ficar tamanino*, Ter muito medo.

Tamara, ſ. f. pen. br. Fructo da Tamareira.

Tamareira, ſ. f. Eſpecie de palmeira, que dá as tamaras.

Tamares, adj. pen. br. Epitheto de huma caſta de uvas.

Tamargueira, ſ. f. Arbuſto, *chamado em latim* Myrice.

Tamarindos, ſ. m. plur. Fructo agridoce de huma planta.

Tamarinheiro, ſ. m. ou

Tamarinho, ſ. m. Planta, que dá os tamarindos.

Tamarinhos, ſ. m. V. Tamarindos.

Tamaris, ſ. f. *O meſmo que* Tamargueira.

Tambaca, ſ. f. e

Tambaque, ſ. m. Eſpecie de cobre fino.

Tambarane, ſ. m. Pedra, que certos Sacerdotes da Aſia trazem ao peſcoço.

Tambeira, ſ. f. *Na Beira*, a madrinha da noiva.

Tambem, conj. De mais. Juntamente. Da meſma maneira.

Tambo, ſ. f. Leito de caſados.

Tambor, ſ. m. Inſtrumento militar, que faz ſom, ferido com as baquetas. O homem que o toca.

Tamborete, ſ. m. Cadeira raſa. *Tamboretes* (entre Nauticos) ſaõ as peças, que fechaõ os maſtros na coberta de cima.

Tamboril, ſ. m. Tambor pequeno, de que uſaõ nas feſtas os aldeãos. Nome de hum peixe.

Tamborileiro, ſ. m. Que toca tamboril.

Tamborílete, ſ. m. Tamboril pequeno.

Tamendua, V. Tamanduá.

Tamerlaõ, ſ. m. Celebre Imperador dos Tartaros, que foi filho de hum paſtor.

Tamiça, ſ. f. Cordel delgado *feito de* eſparto.

Tamina, ſ. f. pen. l. Vaſo, *por onde* ſe mede a raçaõ de farinha, que no Braſil ſe dá aos eſcravos. *A* raçaõ de farinha, que ſe dá a *cada* hum todos os dias.

Tamiz, ſ. m. Panno de *lã* Ingler. Peneira de ſeda delgada, tapada por cima, e por baixo.

Taõ, V. Antes de Tanoa.

Tamoeiro, ſ. f. Peça, que prende na chavelha da *canga*.

Tampa, ſ. f. Peça, *com que ſe cobre* a boca de qualquer vaſo.

Tampaõ, ſ. m. -ões no plur. Tampa grande.

Tampos, ſ. m. plur. A peça das cabeceiras das pipas, &c. A peça, que cobre o lado dianteiro.

Tamungo, ſ. m. *Em Malaca*, Patraõ da ribeira.

Tanadar, ſ. m. *Na Aſia*, Official, que cobra as rendas das gançarias.

Tanadaria, ſ. f. O officio, e territorio do Tanadar.

Tanchagem, ſ. f. Herva conhecida.

Tanchaõ, ſ. m. -ões no plur. Eſtaca, que ſe planta, para vir a ſer arvore. Eſtaca, que ſoſtém a vinha, ou parreira.

Tanchar, v. a. Plantar tanchões.

Tanchoal, ſ. m. Terra plantada de tanchões.

Tanchoeira, ſ. f. *O meſmo que* Tanchaõ de arvore.

Tanga, ſ. f. Moeda da Aſia. O pan-

no, com que os pretos cobrem as partes vergonhosas, da cintura até os joelhos.

Tanganhaõ, ſ. m. - ões no plur. O que trafica em eſcravatura. Que enfeita as mercadorias para as reputar melhor.

Tangara, ſ. f. pen. br. Ave do Braſil.

Tangedor, - ora, m. f. Que tange.

Tangedouros, ſ. m. plur. Dois páos roliços pregados nos rodetes do folle de ferreiro.

Tangencial, adj. *Na Geometria*, Da tangente.

Tangente, ſ. f. Linha perpendicular á extremidade do raio do circulo, que toca na ſua periferia.

Tanger, v. a. Tocar inſtrumentos muſicos. Eſpertar a beſta com o açoute.

* Tangeres, ſ. m. pl. pen. l. Sonatas.

Tangomaõ, ſ. m. - ães no plur. *Na Coſta da Africa*, o que vai comprar eſcravos ao certaõ.

Tangul, ſ. m. Cobre da Berberia.

Tanho, ſ. m. Aſſento de tabúa baixo.

Tanjaſno, ſ. m. Ave, que tem antipathia com os jumentos.

Taõ, adv. *Contracçaõ* de Tanto. *Uſaſe ſó como adv.*

Tanoa, ſ. f. Fabrica de pipas, &c.

Tanoaria, ſ. f. ou

Tanoeiria, ſ. f. Rua de tanoeiros.

Tanoeiro, ſ. m. O que faz toneis, &c.

Tanque, ſ. m. Reconditorio, onde ſe ajunta agua. Alguns ha portateis, que tem varios uſos, e ſaõ, ou de pedra, ou de madeira.

Tanquia, ſ. f. Medicamento feito de cal, e orpin.

Tantito, ſ. m. Pequenina porçaõ.

Tanto, adj. Taõ grande. *Outro tanto*, Porçaõ igual. *Com tanto que*, Com tal condiçaõ que. *Tanto por tanto*, Em igual numero. Igual preço. *Tanto que*, Logo que. *Tanto, como*, Aſſim, como. *Tanto*, tantas vezes, por tanto tempo, de tal ſorte que.

Tapa, ſ. f. *Na Artilheria*, peça de páo, com que ſe tapa a boca do canhaõ. *Entre alveitares*, Parte do caſco da beſta.

Tapada, ſ. f. Matta cercada, onde ſe cria caça.

Tapador, ſ. m. ou

Tapadoura, ſ. f. Peça para tapar.

Tapadouro, ſ. m. Nos coches, Peça, que eſtá na ponta do eixo, e ſahe fóra da roda.

Tapaembornaes, ſ. f. Pedaço de couro, que tapa os embornaes por fóra, para tolher a entrada da agua.

Tapagem, ſ. m. V. Tapigo.

Tapar, v. a. Cobrir com tampa. Cercar, tolher a entrada. *Tapar os olhos* no fig. Naõ attender.

Tapeçaria, ſ. f. Os pannos de ornar as paredes das caſas. Fig. Relva, flores do campo.

Tapeceiro, ſ. m. O que faz tapeçarias.

Tapera, ſ. f. Terra, que ſe cultivou, e depois ſe deixa fazer matto.

Tapete, ſ. m. Cobertura do ſolho da caſa, &c.

Tapigo, ſ. m. Sebe de matto travado.

Tapiz, ſ. m. Tapete, tapeçaria.

Tapizar, v. a. Cobrir com tapiz.

Tapona, ſ. f. (T. baixo) Pancada forte.

Tapulho, ſ. f. Couſa com que ſe tapa com feiçaõ de rolha.

Tapume, ſ. m. V. Tapigo.

Tapuyas, adj. plur. Gentios do Braſil.

Tara, ſ. f. O abatimento, que ſe faz em razaõ do peſo da vaſilha, ao peſo do que ellá contém.

Tarabelho, ſ. m. O páo, que embebido no cano da ferra ferve de arrochalla. Trebelho.

Taracena, *por* Tercena.

Taralhaõ, ſ. m. -ões no plur. Ave conhecida. Fig. Intrometido, abelhudo.

Tarambola, ſ. f. Ave.

Tarambote, ſ. m. Muſica de vozes, e inſtrumentos de corda.

Taramela, ſ. f. Peça de madeira, que ſe volve n'hum prégo, com que eſtá pregada, e ſerve para fechar, atraveſſando as batentes do armario, &c. Taboa do moinho pendente ſobre a roda. Fig. Que falla muito.

Taramelar, v. n. Fallar muito.

Taranta, ſ. f. Bicho com azas.

Tarantola, ſ. f. pen. br. Inſecto venenoſo da feiçaõ de aranha. *Outros eſcrevem* Tarantula.

Tarcena, ſ. f. *Hoje he uſual* Tercena.

Tardada, ſ. f. Tardança.

Tardador, -ora, m. f. Que tarda, que tudo faz de vagar.

Tardaõ, -ona, adj. V. Tardador.

Tardança, ſ. f. Demora, vagar, detença.

Tardar, v. n. Naõ vir no tempo que ſe eſperava, no tempo ſufficiente. Demorar-ſe.

Tarde, adv. Fóra do tempo devido.

Tarde, ſ. f. O eſpaço des do meio dia até á noite.

Tardeiro, adj. V. Tardio.

Tardeza, ſ. f. Falta de preſteza.

Tardio, adj. Que vem depois do tempo proprio. Que ſe move vagaroſamente.

Tardo, adj. Vagaroſo, tardio. Que percebe com difficuldade. Pouco activo.

Tareco, adj. (T. vulgar) Deſpreſivel, de pouca conta. *Tarecos*, traſtes velhos, de pouco valor.

Tarear, v. a. Tomar o peſo á vaſilha, que ſe ha de encher de alguma couſa. Diminuir a tara.

Tarefa, ſ. f. Trabalho que *ſe deve fazer* em tempo determinado. O viſo, para onde corre o azeite, ou agua ruffa.

Targo, ſ. m. ou

Targum, ſ. m. Livro dos Commentarios Caldaicos do Teſtamento Velho.

Tarja, ſ. f. Pintura, que *cerca alguma* claro, que contém alguma *inſcripçaõ*, &c.

Tarifa, ſ. f. Pauta.

Tarig, ſ. f. O livro, *que contém as* vidas dos Xerifes Succeſſores *de Mafoma*.

Tarima, ſ. f. Eſtrado pequeno, *que* ſe põe debaixo do docel, e ſe alcatifa.

Tarimba, ſ. f. Eſtrado alto nos quarteis, e caſas das guardas, onde ſe deitaõ os *ſoldados*.

Tarraçada, ſ. f. (*T. baixo*) *Grande* porçaõ de bebida.

Tarrafa, ſ. f. Rede, com que peſca hum homem ſó. (T. baixo) e fig. Capote roto, já velho.

Tarranquim, ſ. m. Embarcaçaõ da Aſia.

Tarrantez, adj. *Naõ parece proprio, ma* *ſim* Terrantez. Natural da terra, onde eſtá.

Tarratan, ſ. f. Ave.

Tarracha, ſ. f. Prégo roliço, com quina viva eſpiral da ponta até o meio, que ſe embebe *atarrachando*.

Tarrachar, v. a. V. Atarrachar.

Tarrazborraz, adv. (T. pleb.) *Sem ordem*, confuſamente.

Tarro, ſ. m. Vaſilha, onde ſe toma o leite, quando o eſtaõ ordenhando.

Tartago, ſ. m. pen. br. Herva, *porém outro nome*, Herva leiteira.

Tartamudear, v. n. Gaguejar. *Balbuciar*.

Tartamudo, adj. Gago.

Tartana, ſ. f. Embarcaçaõ do alto, de

Mediterraneo, de hum maſtro, que navega á vela, e a remos.

Tartaraneto, - a, m. f. Neto do neto.

Tartaranha, ſ. f. Ave de rapina. Embarcaçaõ de peſcar no Tejo.

Tartaranhaõ, ſ. m. O macho da Tartaranha. Fig. Que tudo pilha.

Tartarear, v. n. (T. baixo) Taramelar.

Tartareo, adj. pen. br. Do inferno, *Uſado dos poetas.*

Tartaro, ſ. m. pen. br. O Inferno, *entre os poetas.* Materia terrea, e ſalitroſa, que ſe pega nos toneis de vinho, de que ſe faz o ſal tartaro.

Tartaro, adj. *Melhor he* Tataro.

Tartaruga, ſ. f. Animal amphibio de concha.

Tarugar, v. a. - guei. Segurar com tarugo.

Tarugo, ſ. m. Torno de páo para ſegurar, e prender huma couſa a outra.

Taſcante, part. a. de

Taſcar, v. a. - quei. Separar o taſco do linho. Morder o freio entre os dentes. *Fallando do javali*, Ranger os dentes eſcumando pela boca.

Taſco, ſ. m. Tomento, eſtopa groſſa, que ſe ſepara do linho.

Taſneira, ſ. f. Herva.

Taſquinha, ſ. f. Paſheta de madeira para taſquinhar o linho, *por outro nome*, Eſpadela.

Taſquinhar, v. a. V. Taſcar. Fig. (T. vulgar) Maſtigar.

Taſſalhar, v. a. V. Ataſſalhar.

Taſſalho, ſ. m. (T. famil.) Pedaço grande.

Tataranha, V. Tartaranha.

Tatibitatibi, adj. pen. br. (T. baixo) V. Tataro.

Tataro, adj. pen. br. O que troca as letras na pronunciaçaõ por impedimento da lingua.

Tavanez, adj. Treſo, inquieto.

Tavaõ, ſ. m. V. Atabaõ.

Taverna, ſ. f. Caſa, onde ſe vende vinho, e de comer pelo miudo.

Taverneiro, - a, m. f. O que tem taverna.

Tayoa, Tavoada, Tavola, V. com *b.* como hoje ſe diz.

Tavolado, ſ. m. Antigamente, *Lançar a tavolado*, na milicia era deitar por terra hum caſtello de madeira.

Tavolagem, ſ. f. *Antigamente* Caſa de jogo.

Taupla, ſ. f. Traſte antigo.

Taureo, adj. pen. br. V. Taurino.

Taurim, ſ. m. Embarcaçaõ da Aſia.

Taurino, adj. De touro. De pelles de touro.

Tauro, ſ. m. Hum dos ſignos do Zodiaco, em que entra o Sol em Abril.

Tauxia, ſ. f. Obra de metaes embutidos em ferro, ou aço. Fig. Embutido de madeira.

Taxa, ſ. f. O preço, que judicialmente ſe põe aos mantimentos, e n'outro tempo tambem aos livros.

Taxaçaõ, ſ. f. - ões no plur. Tributo, que pagavaõ aos cobradores das rendas Reaes aquelles que as deviaõ.

Taxador, ſ. m. Que taxa.

Taxar, v. a. Pôr o preço ás couſas. Fig. Regrar, moderar. Aſſignar certa porçaõ.

Taxativo, adj. Que taxa, que limita.

Té, *por* Até.

Te. Variaçaõ do pronome Tu. A ti.

Téa, ſ. f. Todo o panno tecido do comprimento da ordidura. *Na Anatomia*, Tecido reticular. *Antigamente*, O circulo, onde ſe fazião as juſtas, e torneios.

Teada, ſ. f. Tea de panno.

Teagem, ſ. f. Tecido, membrana reticular.

Tear, ſ. m. Engenho de tecer pannos. Inſtrumento de livreiros, onde cozem os livros.

Téca, ſ. f. (com *é* aberto) Certa madeira da India.

Tecedeira, ſ. f. A que tece panno.

Tecedor, ſ. m. V. Tecelaõ. Que trava, lia.

Tecedura, ſ. f. Acçaõ de tecer.

Tecelaõ, -loa, m. f. Que tece pannos.

Tecer, v. a. Formar a tea paſſando os fios por entre o ordume com a laçadeira. Travar. Compór.

Tecimento, ſ. m. V. Tecedura.

Técla, ſ. f. Nó orgaõ, ou cravo, he a peça, onde ſe carrega com o dedo, para fazello ſoar.

Tecto, ſ. m. Cobertura ſuperior da caſa.

Téda, ſ. f. (com *é* aberto) Tocha. *Uſado dos poetas, que tambem lhe chamaõ* Tea.

Tedifero, adj. Que traz tocha. *Uſado dos poetas.*

Tedio, ſ. m. Faſtio.

Teedor, ſ. m. Que occupa, que eſtorva, que tem.

Teente, *por* Tenente.

Tef, ſ. m. Semente da Ethiopia.

Tegurio, ſ. m. Caſa pequena, e deſprezivel.

Tejadilho, ſ. m. O tecto do coche, da ſege. *Outros dizem* Tezadilho.

Teia, Teiada. V. Téa.

Teiga, ſ. f. Eſpecie de ceſtõ de palha.

Teima, ſ. f. Obſtinaçaõ.

Teimar, v. n. Eſtar obſtinado em alguma couſa, porfiar.

Teimoſamente, adv. Com teima.

Teimoſo, adj. Que teima, obſtinado.

Tejoiſa, ſ. f. Oſſo do caſco do cavallo.

Teiró, ſ. f. Na rabiça do arado, peça que tem maõ no dente. Fig. (T. vulgar) Teima. Má vontade, que ſe tem a alguem.

Teiroga, ſ. f. V. Teiró.

Teixo, ſ. m. Arvore.

Teixugo, ſ. m. Animal muito *gorio* parecido com a rapoſa.

Tela, ſ. f. Tecido, tea. *Genero de* tecido de ſeda, prata, ou *oiro. Armadilha* para caçar perdigões. Tela das juſtas, e torneios.

Telaria, ſ. f. Grande numero de *telas.*

Teleſcopio, ſ. m. Inſtrumento Aſtronomico para obſervar os objectos temotos.

Telha, ſ. f. Peça de *barro cozido ao* forno com que ſe fazem os telhados. Arvore, *por outro nome* Til.

Telhado, ſ. f. A obra de telhas que cobre o edificio. *Agua do telhado*, a parte delle com pendor para eſcorrer as aguas.

Telhador, ſ. m. *Tampa de barro*, com que ſe cobre o *pote*, *a tigella &c.* O que faz telhados.

Telhadura, ſ. f. Acçaõ de telhar.

Telhaõ, ſ. m. -ões no plur. Telha grande.

Telhar, v. a. Cobrir o edificio com telhado.

Telheiro, ſ. m. Tecto feito de telhas, onde trabalhaõ os canteiros, &c. O que faz telhas.

Telhinha, ſ. f. Telha pequena. *Telhinhas*, chamaõ os rapazes a dois pedaços de louça, que mettem entre os dedos, para os fazer ſoar, ferindo hum contra o outro.

Telilha, ſ. f. Tela delgada.

Teliz, ſ. m. Panno, com que ſe cobre a ſella do cavallo, em quanto o cavalleiro eſpea.

Telonio, ſ. m. Meza, em que aſſiſtiaõ os cobradores dos tributos. *Juiz* dos oppoſitores na Univerſidade, que ſuggeriaõ a materia para ſe diſſertar.

Temaõ, ſ. m. *Melhor* Timaõ.

* Tembroſo, adj. Medroſo.
Temente, part. a. de
Temer, v. a. Ter medo. Recear que ſucceda mal.
Temerariamente, adv. Com temeridade.
Temerario, adj. Exceſſivamente atrevido. Falto de conſideraçaõ, arrojado. Feito ſem fundamento. Ariſcado.
Temeridade, ſ. f. Atrevimento imprudente.
Temeroſo, adj. Que tem temor, que tem medo.
Temido, adj. part. de Temer. *No ſentido activo*, Que teme.
Temoeiro, ſ. m. V. Tamoeiro.
Temor, ſ. m. Paixaõ d'alma, que faz evitar o perigo. Medo, reſpeito.
Temoriſar, V. Atemoriſar.
Tempe, ſ. m. Lugar ameno, jardim. *Uſado dos poetas.*
Tempera, ſ. f. pen. br. A rijeza, que ſe dá ao aço, e ao ferro por meio de certas miſturas. O banho, em que ſe lhe dá a tempera. Modo, eſtilo, goſto. *Na volateria*, A diſpoſiçaõ, que ſe dá á ave no dia antecedente ao da caça. Temperatura.
Temperadamente, adv. Com temperança.
Temperador, ſ. m. Que tempera.
Temperamento, ſ. m. Conſtituiçaõ do corpo. Fig. Indole. Qualidade de quente, frio, &c. *fallando do ar &c.*
Temperança, ſ. f. Virtude, que modera as paixões. Comedimento.
Temperante, part. a. de
Temperar, v. a. Adubar a comida. Moderar. Afinar o inſtrumento, para que ſoe bem. v. n. Fazer boa harmonia; dar-ſe bem com alguem.
Tempereiro, ſ. m. Hum dos quatro páos, que ſe pregaõ da nora para o eixo.

Temperilha, ſ. f. e
Temperilho, ſ. m. Modo de governar a redea. Tempero.
Tempêro, ſ. m. (com ê fechado) Nome que ſe dá ao ſal, e adubos, que ſe deitaõ no comer. Effeito do remedio temperante. Fig. Modo, meio de concluir as couſas.
Tempeſtade, ſ. f. Tormenta, temporal.
Tempeſtear, v. a. Maltratar com grandes golpes. v. n. Excitar tempeſtade.
Tempeſtuoſo, adj. Expoſto a tempeſtades. Onde ha tempeſtade. Que cauſa tempeſtades.
Templarios, ſ. m. plur. Cavalleiros militares de huma ordem antiga.
Temple, ſ. m. *por* Tempêro.
Templo, ſ. m. Caſa publica de oraçaõ, e onde ſe fazem os Officios Divinos. *Entre os pagãos*, onde ſe dava culto ás ſuas falſas Divindades.
Tempo, ſ. m. A medida da duraçaõ das couſas. O eſtado da atmoſphera. Eſtaçaõ. Occaſiaõ. Dilaçaõ. Fig. Temporal.
Temporada, ſ. f. Largo eſpaço de tempo.
Temporal, ſ. m. Tempeſtade.
Temporal, adj. Que dura certo tempo, que naõ he eterno. Profano. *Na Anatomia*, das fontes da cabeça.
Temporalidade, ſ. f. Qualidade de temporal. Couſas da vida preſente. Penas impoſtas pelas leis aos Juizes Eccleſiaſticos, quando naõ executaõ o que ſe lhes requer em caſo de Recurſo á Coroa.
Temporalmente, adv. Em tempo, por algum tempo. Humanamente.
Temporaneo, adj. Do tempo, que dura certo tempo.
Temporaõ, -áe, adj. -áos -áas no plur. Que vem mais cedo, antes da

eſtaçaõ. Antes do tempo, com cedo, fóra de tempo.

Temporario, adj. V. Temporaneo.

Temporas, ſ. f. plur. pen. br. Os dias de jejum, que ha nas quatro eſtações do anno, que ſaõ tres em cada huma dentro de huma ſemana.

Temporiſar, v. n. Haver-ſe com alguem, de ſorte que naõ ſe quebre a amizade. Paſſar tempo. V. Contemporiſar. Ganhar tempo.

* Temulento, V. Bebedo.

Tenacidade, ſ. f. Qualidade de tenaz. Fig. Apego. Força, com que ſe ſegura qualquer couſa.

Tenaciſſimo, adj. ſuperl. de Tenaz.

Tenalha, ſ. f. Obra de Fortificaçaõ, que ou conſta de duas faces, e tem dois angulos ſalientes, e hum reintrante na frente, e entaõ ſe chama *ſimples*: ou tem quatro faces flanqueadas a duas, e duas, e formaõ dois angulos reintrantes, e tres ſalientes, e ſe chama *flanqueada*, *ou dobre*.

Tenanto, ſ. m. *Na Anatomia*, Corda.

Tenaz, ſ. m. Inſtrumento de metal, de que uſaõ os ourives, ferreiros &c. Tem duas haſtes de ferro prezas a hum eixo, com que ſe afferraõ as couſas com força. *Entre os Romanos*, Eſquadraõ formado neſta figura AA.

Tenaz, adj. Que ſe pega n'outra couſa. Que prende. Obſtinado, afferrado. Eſcaſſo.

Tenazmente, adv. Com tenacidade.

Tença, ſ. f. Somma de dinheiro, que o Rei dá em remuneraçaõ de ſerviços. Nome de hum peixe. *Vir á tença*, ao que importa.

Tençaõ, ſ. f. Intento. Modo de penſar. Parecer, que daõ os Deſembargadores por eſcrito. Figura no eſcudo, que indicava os intentos, e empreſas daquelle de quem era. O ſignificado de huma couſa. Reis.

Tencionar, v. n. Eſcrever a ſua tençaõ, iſto he, o ſeu parecer nos autos.

Tencioneiro, adj. O que traz reixa com alguem. Obſtinado.

Tenda, ſ. f. Barraca militar de campanha. Caſa onde ſe vende *viveres*, &c.

Tendal, ſ. m. O lugar, *onde ſe toſquiaõ* ovelhas. O lugar coberto, onde ſe aſſentaõ as formas de açucar nos engenhos, em que elle ſe fabrica. Tolda fixa na *primeira* coberta do navio.

Tendaõ, ſ. m. - ões *no plur.* A parte do muſculo preſa aos oſſos.

Tendedeira, ſ. f. Taboa raſa, onde ſe tende o paõ.

Tendeiro, m. f. O que vende *em tenda*.

Tendencia, ſ. f. Inclinaçaõ, propenſaõ.

Tendente, *part. a. de*

Tender, v. a. Formar a maſſa *em páes*. v. n. Encaminhar-ſe, dirigir-ſe. Inclinar para... Deſentolar.

Tendilha, ſ. f. Tenda pequena.

Tendilhaõ, ſ. m. - ões no plur. Pavilhaõ de menor porte. Nome de huma ave.

Tenebricoſo, adj. *Na Medicina*, Acompanhado de perturbaçaõ da viſta e do juiſo. V. Tenebroſo.

Tenebroſidade, ſ. f. Qualidade de tenebroſo.

Tenebroſo, adj. Cheio de trevas, de eſcuridaõ.

Tenencia, ſ. f. O cargo de *Tenente*. A caſa onde habita o que tem tenencia.

Tenente, ſ. m. Poſto militar immediatamente inferior ao de *Capitaõ*. *Antigamente*, o que tinha o poſto por outrem que nelle o punera.

Teneſmo, ſ. m. Doença, que vulgarmente chamaõ *Paxos*.

Tenesmodico, adj. *Na Medicina*, Acompanhado de teneſmo.

Tenor, ſ. m. *Na Muſica*, Voz entre o contralto, e o baixo. O que canta neſta voz.

Tenrameute, adv. De maneira, que fique tenro.

Tenrilho, adj. ou

Tenrinho, adj. dim. de Tenro.

Tenro, adj. Molle, brando. Recente. Delicado. Cultivado de novo.

Tenrura, ſ. f. Qualidade de tenro.

Tenſaõ, ſ. m. - ões no plur. Eſtado do corpo eſtirado.

Tenta, ſ. f. Inſtrumento, com que os Cirurgiões tenteaõ as feridas fundas, e eſtreitas.

Tentaçaõ, ſ. f. Acçaõ de tentar.

Tentador, - ora, m. f. Que tenta.

Tentar, v. a. Induzir para o mal. Induzir para alguma couſa. Experimentar. Intentar. Expôr-ſe a algum riſco.

Tentativa, ſ. f. Acto, pelo qual ſe prova na Univerſidade a capacidade de alguem. Acçaõ, com que ſe experimenta qualquer couſa, experiencia, enſaio.

Tente, part. a. de Ter. Uſado na fraſe *á maõ tente*, iſto he, muito perto, ſem affrouxar, com ardor.

Tentear, v. a. Examinar com a tenta. Sondar. Examinar. Calcular. Dar tento.

Tentilhaõ, ſ. m. Ave vulgar.

Tentim. Uſado na fraſe *tentim por tentim*, *iſto he*, com toda a miudeza.

Tento, ſ. m. Qualquer couſa, com que ſe aponta ao jogo. A varinha, em que o pintor encoſta a maõ para a ſeguras quando pinta. Sentido, conſideraçaõ, attençaõ. *No jogo da péla*, envite, que vale quatro multiplicados por quinze ganhos.

* Tentorio, ſ. m. Barraca de guerra.

Tenue, adj. Que tem pouca ſubſtancia, pouco ſucco. Debil. Que dá pouco trabalho a fazer-ſe. Delgado. De pouca eſtima.

Tenuidade, ſ. f. Qualidade de tenue. Delgadeza.

Teor, ſ. m. V. Theor.

Tepe, ſ. m. Obra de Fortificaçaõ da figura de huma cunha de tres faces, feita de terra pingue, e travada de raizes de grama.

Tepez, adj. (T. vulgar) Contumaz.

Tepidamente, adv. Com pouco calor. Com tibieza.

Tepido, adj. Morno. Fig. Tibio.

Tepor, ſ. m. O eſtado do que eſtá tepido.

Ter, v. a. tive, tido. Poſſuir, conſervar em ſeu poder. Entender, julgar. Paſſar o tempo em alguma parte. Deter, ſegurar. (*Ter*, como ſubſtant.) Haveres, bens; *uſa-ſe entaõ no plur.* *Ter de encontro*, reſiſtir. *Ter maõ*, ſoſter. *Ter o monte*, occupallo. *Ter em pouco*, eſtimar em pouco. *Ter-vòs-haõ iſſo a medo*, attribuiráõ, julgaráõ que he medo. V. irreg. nos tempos ſeguintes. *Modo Ind. Preſ.* S. Tenho, tens, tem. P. Temos, tendes, tem. *Pret. imp.* S. Tinha, tinhas, tinha. P. Tinhamos, tinheis, tinhaõ. *Pret. perf.* S. Tive, tiveſte, tive. P. Tivemos, tiveſtes, tiveraõ. *Pret. mais que perf.* S. Tivera, tiveras, tivera. P. Tiveramos, tivereis, tiveraõ. *Modo Imp.* S. Tem tu, tenha elle. P. Tende vós, tenhaõ elles. *Modo Conjunct. Preſ.* S. Tenha, tenhas, tenha. P. Tenhamos, tenhais, tenhaõ. *Pret. perf.* S. Tiveſſe, tiveſſes, tiveſſe. P. Tiveſſemos, tiveſſeis, tiveſſem. *Pret. mais que perf.* S. Tivera &c. *como no Ind. Fut.* S. Tiver, tiveres, ti-

ver. P. Tivermos, tiverdes, tiverem.

Ter-ſe, v. reſl. Conter-ſe. *Ter-ſe com alguem*, Reſiſtir-lhe. *Ter-ſe a alguma couſa*, Eſtar ſeguro com ella.

Terça, ſ. f. Huma das tres partes, em que o todo he dividido. Huma das Horas do Officio Divino, iſto he, a que ſe ſegue depois da Prima. *Terças*, ſe diz da terça parte das rendas das Camaras, que os póvos deraõ aos Reis para manutençaõ das Fortificações. Tambem ſe diz dos quarteis de tres em tres mezes do anno.

Terçado, ſ. m. Eſpada curva, curta, e larga. *Outros dizem* Traçado, *e impropriamente.*

Terçãa, adj. f. A febre intermittente, que repete de tres em tres dias.

Terçaõ, adj. m. Diz-ſe do ramo da vide, que naſce da cepa, que o podador naõ deve cortar, quando limpa a vinha.

Terçar, v. n. Ser terceiro, medianeiro. Favorecer. v. a. Repartir em tres partes. Fazer hum compoſto de tres couſas.

Terçaria, ſ. f. Interceſſaõ, mediaçaõ. Depoſito em maõ de terceiro.

Terceiro, adj. Que ſe ſegue immediatamente ao ſegundo. Medianeiro. *Ordem Terceira*, a que ſe deriva das Religioſas, em que entraõ peſſoas leigas, que vivem em ſuas caſas, e obſervaõ varias practicas pias, &c. *Terceira peſſoa*, na Grammatica ſe diz daquella de quem ſe falla, e he no verbo a variaçaõ, ou inflexaõ, que a ella correſponde. Terceiro, -a, como ſubſt. ſe diz tambem do alcoviteiro.

Tercena, ſ. f. Armazem.

Tercetar, v. n. Fazer tercetos.

Terceto, ſ. m. Na poeſia, *ramo de* tres verſos.

Tercinela, ſ. f. ou

Tercionela, ſ. f. Droga de ſeda, *que* vem de Italia.

Terciopelo, ſ. m. Caſta de veludo.

Terço, ſ. m. Huma das tres *partes* do todo dividido em tres. *Porçaõ de ſoldados*, quaſi hum Regimento.

Terçó, ſ. m. ult. l. V. *Treçó.*

Terco, adj. Teimoſo.

Terçol, ſ. m. Empola, *que vem á* capella dos olhos, e ſuppura.

Terebenthina, V. *Therebentina.*

Terebra, ſ. f. Maquina de guerra *antiga.*

Tergemino, adj. Treſdobrado. Uſado dos poetas.

Tergiverſaçaõ, ſ. f. -ões no plur. Subterfugio.

Tergiverſador, *-ora, m. f. Que* uſa de tergiverſações.

Tergiverſar, v. n. Fugir á tarefa, uſar de ſubterfugios.

* Tergo, ſ. m. *por* Coſtas.

Tericia, ſ. f. Abbreviaçaõ de Ictericia.

Termentina, *por* Therebentina.

Terminaçaõ, ſ. f. A ultima ſyllaba, ou letra em que acabaõ as palavras.

Terminal, adj. Concernente aos termos, ou marcos das terras, e campos.

Terminante, part. a. de Terminar. ſup. -iſſimo.

Terminar, v. a. Pôr fim, termo. Decidir. v. n. Acabar, chegar ao *ſeu* termo.

Terminar-ſe, v. reſl. Acabar, ter fim.

Termino, *por* Termo.

Termo, ſ. m. Marco. Fig. Fim, limite. Modo, civilidade. Tempo paſſado. Eſtado, poſtura conveniente. Palavra, vocabulo. Membro da proporçaõ, *na Arithmetica. Em termos*, Segundo a ordem, o coſtume.

Ternario, adj. De tres.

Terneira, ſ. f. Novilha.

Terneza, *por* Ternura.

Terno, adj. Compaſſivo, de coraçaõ meigo. Que indica ternura. *Terno*, Apparelho de tres couſas ſemelhantes. *Terno*, tres couſas, ou peſſoas. *Ternos*, os tres pontos que ambos os dados apreſentaõ, lançados a hum tempo.

Ternura, ſ. f. Qualidade de ſer terno.

Teroleiro, ſ. m. Certo ſom antigo, e huma dança.

Terra, ſ. f. Hum dos elementos, o mais peſado. O Planeta, que habitamos. O mundo. Coſta. Regiaõ. Patria de cada hum. Paiz. *Metter terra em meio*, Auſentar-ſe. *Pôr por terra*, Derribar, demolir.

Terrada, ſ. f. Navio pequeno da Aſia.

* Terradego, ſ. m. pen. br. Laudemio.

Terrado, ſ. m. O eſpaço que a tenda occupa na feira. Área deſcoberta onde ſe paſſea, e ſerve de telhado á caſa.

Terral, adj. De terra. Diz-ſe propriamente do vento, que ſopra da parte da terra.

Terraõ, *por* Torraõ.

Terranquim, ſ. m. Embarcaçaõ da India.

Terrantez, adj. Da meſma terra, naſcido nella.

Terraplenar, v. a. Encher, e atacar de terra.

Terrapleno, ſ. m. O vaõ, que ſe encheõ, e atacou de terra para aplanar.

Terraqueo, adj. Compoſto de terra, e agua.

Terreal, adj. Da terra.

Terrear, v. n. Apparecer deſcoberta a terra. *Uſado nas terceiras peſſoas.*

Terreiro, ſ. m. Eſpaço de terra com ſuperficie plana. O edificio, onde ſe vende o trigo em Lisboa. *Terreiros de patacoõ*, Baſofias. *Fazer terreiro*, Fazer lugar. *Tirar a terreiro*, Deſafiar.

Terremoto, ſ. m. Tremor de terra.

Terrenho, *por* Terreno.

Terreno, adj. De terra, mundano, terreſtre. (*Como ſubſt.*) Eſpaço de terra para cultivar.

Terrento, adj. Miſturado de terra.

Terreo, adj. De terra. Da natureza da terra. Raſteiro. Miſturado de terra.

Terreſtre, adj. Pertencente á terra.

Terribilidade, ſ. f. Qualidade de terrivel.

Terricola, ſ. m. Habitador da terra.

Terrificar, v. a. - queis. Cauſar terror.

Terrifico, adj. pen. br. Que cauſa terror.

Terrina, ſ. f. Eſpecie de ſopeira.

Terripleno, *por* Terrapleno.

Territorial, adj. Concernente ao territorio.

Territorio, ſ. m. A extenſaõ, que abrange a juriſdicçaõ do Juiz, &c. O ſitio, que contém huma cidade &c.

Terrivel, adj. Que cauſa terror.

Terrivelmente, adv. De huma maneira terrivel.

Terror, ſ. m. Medo, eſpanto com perturbaçaõ de animo.

Terroſo, adj. Da natureza de terra.

Terſo, adj. (com *é* aberto) Limpo. Polido.

Terſó, *por* Terçol.

Terzo, *por* Terſo.

Teſamente, adj. Com rijeza, ſem afrouxar.

Teſaõ, ſ. m. A força, ou rijeza da couſa eſtirada. Certa rede de peſcar. Fig. Grande conſtancia.

Teſcaõ, *por* Vadio.

Teſo, adj. Eſtirado, que naõ eſtá frouxo. Interiçado. Immovel. Fig. Rijo. Forte, robuſto. Conſtante em dizer o ſeu parecer, em reſiſtir a me-

diações, &c. Aſpero. Alcantilado. (como ſubſt.) O Alto do monte cuſtoſo de ſubir.

Teſoura, ſ. f. Inſtrumento de cortar de duas peças afiadas, e unidas por hum eixo. Peça de dois páos em aſpa. Peça do coche, que ſerve de ſoſter o balanço. *Teſouras*, as primeiras pennas das pontas das azas das aves.

Teſourada, ſ. f. Golpe de teſoura.

Teſourinha, ſ. f. Teſoura pequena. O elo da vide.

Teſſera, ſ. f. pen. br. Peça, de que uſavaõ os Romanos na guerra para ſenha, ou como boletim. Era como hum dado pintado nas faces.

Teſum, V. Tiſſû.

Teſta, ſ. f. Parte ſuperior do roſto desda raiz do cabello até os olhos. Fronte. *Teſta coroada*, entende-ſe pelo Rei, Soberano &c.

Teſtaceo, adj. De concha.

Teſtada, ſ. f. Eſpaço de eſtrada, ou rua, que enteſta com caſa, tapigo &c. *Alimpar ſua teſtada*, no fig. Emendar os ſeus defeitos.

Teſtador, -ora, m. f. Que faz teſtamento.

Teſtamentaria, ſ. f. pen. l. O officio de Teſtamenteiro. Tudo o que pertence ao teſtador.

Teſtamentario, adj. pen. br. De teſtamento. Concernente a teſtamento.

Teſtamenteiro, -a, m. f. A peſſoa encarregada da execuçaõ do teſtamento pelo teſtador.

Teſtamento, ſ. m. Diſpoſiçaõ que alguem faz a reſpeito do que ſe ha de fazer de ſeus bens por ſua morte. Se he de palavra, chama-ſe *nuncupativo*. Se he feito andando na guerra, chama-ſe *militar*, e entaõ naõ requer certas ſolemnidades. *Teſtamento Velho*, Os livros da Biblia, que contém a Hiſtoria de Moyſes, &c. até a vinda de Jeſu Chriſto. *Teſtamento Novo*, ſaõ os Livros da Biblia, que contém os Evangelhos, a doutrina dos Apoſtolos, &c.

Teſtaõ, *por* Toſtaõ.

Teſtar, v. a. Deixar por morte, em teſtamento.

Teſteira, ſ. f. Parte dianteira. Tira de lençaria, que ſe póe na teſta das crianças recem-naſcidas. *Armadura* das teſtas dos cavallos.

Teſtemunha, m. f. Peſſoa, *que* teſtifica alguma couſa. Prova de algum facto.

Teſtemunhador, -ora, m. f. Que teſtemunha.

Teſtemunhar, v. a. Teſtificar, Fig. Comprovar.

Teſtemunhavel, *adj. Que dá teſtemunho*, que faz fé.

Teſtemunho, ſ. m. Depoimento da teſtemunha. Fig. Prova, fé. *Levantar teſtemunho*, imputar falſamente alguma acçaõ má.

Teſtico, ſ. m. Teſteira da ſerra, onde ſe embebe o alfeifar.

Teſticulo, ſ. m. A parte do ſexo maſculino, que contém a materia ſeminal, que vulgarmente cha naõ *grior*. *Teſticulo do frade*, Herva, *por outro nome*, Agnocaſto.

Teſtificaçaõ, ſ. f. -ões no plur. Acçaõ de teſtificar.

Teſtificar, v. a. -quei. Dar *teſtemunho*. Comprovar com teſtemunho.

Teſtinho, ſ. m. Teſto pequeno. Caſoſinho.

Teſto, ſ. m. (com *ê* fechado) A tampa da panéla, e de qualquer vaſo. *Teſta do boi*, o caſco da cabeça.

Téſto, -a, (com *é* aberto) Reſoluto, firme, teſo.

Teſtudaço, adj. Grande teſtudo.

Teſtudo, adj. Téſto, cabeçudo, teimoſo.

Teſtudo, ſ. m. Defeza dos antigos Romanos, quando ſe cobriaõ com os eſcudos, e ficava o eſquadraõ com figura de huma tartaruga, que em latim ſe chama *teſtudo*.

Teſura, ſ. f. A força do corpo teſo. Fig. Rigidez, força de condiçaõ.

Teta, ſ. f. Mama, o reconditorio do leite da femea do animal.

Tetanos, ſ. m. *Na Medicina*, convulſaõ, que faz interiçar o corpo tanto, que naõ ſe dobra para parte alguma.

Tetim, ſ. m. Argamaſſa de pó de tijolo, cal, e azeite.

Tetraçordo, ſ. m. Lyra de quatro cordas.

Tetraedro, ſ. m. *Na Geometria*, corpo regular, que tem na ſuperficie quatro triangulos iguaes, e equilateros.

Tetragono, ſ. m. *Na Geometria*, figura rectilinea de quatro angulos iguaes.

Tetragramaton, ſ. m. Nome de quatro letras, qual he por excellencia o ſagrado nome de *Deos*, e em Grego *Jova*.

Tetralogia, ſ. f. Quatro tragedias, que ſe davaõ nas feſtas de Baccho.

Tetrametro, ſ. m. Diz-ſe do verſo de quatro pés.

Tetraphalangarchia, ſ. f. Capitania de quatro phalanges. (*ch.* como *q.*)

Tetraplo, adj. Quadruplicado.

Tetrarcha, ſ. m. Principe ſujeito ao Soberano, que era Senhor da quarta parte de hum Reino. (*ch.* como *q.*)

Tetrarchia, ſ. f. Dignidade, e diſtricto do Tetrarcha.

Tetraſthico, adj. m. De quatro verſos.

Tetrico, adj. Melancolico, carregado.

Tetro, adj. Negro. Manchado.

Tetudo, adj. Que tem grandes tetas.

Teu, tua, adj. pron. poſſeſſivo. Que pertence a ti.

Texo, ſ. m. *por* Teixo.

Texto, ſ. m. As palavras, que contém qualquer obra, ou eſcritura. Os dictos, e ſentenças, que ſe citaõ de algum author para provar, &c. Sorte de caracter de letra na typographia.

Textura, ſ. f. Tecido. Intima uniaõ das partes de hum corpo.

Texugo, *por* Teixugo.

Tez, ſ. f. tezes no plur. A ſuperficie da pelle, que cobre qualquer couſa.

Tezaõ, e outros, V. Teſaõ.

Thalamo, ſ. m. Leito conjugal. Fig. Bodas, *entre os poetas*.

Thaõ, ſ. m. *No Pegú*, medida equivalente a huma legoa Portugueza.

Thau, ultima letra do alphabeto Hebraico.

Thaumaturgo, ſ. m. Obrador de milagres.

Theandrico, adj. Concernente a Deos feito homem.

Theatino, adj. Da ordem regular de S. Caetano.

Theatro, ſ. m. Lugar, onde ſe repreſentaõ dramas. Fig. Publicidade.

Thema, ſ. m. Aſſumpto, propoſiçaõ.

Theocracia, ſ. f. pen. br. Imperio de Deos.

Theocratico, adj. De Theocracia.

Theogonia, ſ. f. pen. l. Origem dos Deoſes fabuloſos.

Theologal, adj. Pertencente á Theologia. *Virtudes Theologaes*, a Fé, a Eſperança, e a Caridade, que têm a Deos por objecto. *Prebendado Theologal*, o que tem o encargo de ler Theologia.

Theologia, ſ. f. Sciencia das couſas Divinas.

Theologicamente, adv. Como theologo, de huma maneira theologica.

Theologico, adj. Concernente á theologia.

Theologo, ſ. m. Que ſabe theologia.

Theor, ſ. m. O que contém huma eſcritura. Fig. Maneira, modo, eſtilo.

Theorema, ſ. m. *Na Mathematica*, propoſiçaõ, ou demonſtraçaõ eſpeculativa.

Theoria, ſ. f. pen. l. ou

Theórica, ſ. f. Eſpeculaçaõ, conhecimento eſpeculativo, doutrina que ſe limita á conſideraçaõ do ſeu objecto ſem applicaçaõ á pratica.

Theoſebia, ſ. f. pen. br. Culto devido a Deos.

Therapeutica, ſ. f. Parte da Medicina, que trata do modo de curar as doenças.

Therebentina, ſ. f. Reſina, que mana do Therebinto.

Therebinto, ſ. m. Arvore, de cujo tronco ſe tira a therebentina.

Theriaga, ſ. f. Monſtruoſo conjuncto de ſubſtancias ſem conto, que he quaſi o melhor remedio alexiterico, tonico, e eſtomachico, que a Medicina conhece.

Therma, ſ. f. Caſa de banho de agua quente.

Thermal, adj. Pertencente aos banhos quentes.

Thermometro, ſ. m. Inſtrumento, que dá a conhecer o calor, ou frio da atmoſphera.

Theſe, ſ. f. Propoſiçaõ, que ſe ſuſtenta, e defende.

Theſourado, ſ. m. Officio de Theſoureiro.

Theſoureiro, ſ. m. Guarda do theſouro.

Theſouro, ſ. m. Lugar, onde ſe guarda dinheiro, joias, e couſas preciosas. Fig. Muito dinheiro.

Thetis, ſ. f. Deoſa fabuloſa do *mar*. Fig. O mar, *entre os poetas*.

Thiſico, V. Tiſico.

Thoracico, adj. *Na Medicina*, do peito.

Thorax, ſ. m. ult. br. *Na Anatomia*, o peito.

Thoro, ſ. m. Leito conjugal.

Thraſoniſmo, ſ. m. Inſolencia, temeridade.

Throno, ſ. m. *Melhor que* Trono.

Thuribulo, ſ. m. Vaſo com *carvões*, em que ſe queima o incenſo, e ſerve para incenſar os *altares*.

Thurietemo, adj. Onde ſe queima incenſo, *Uſado dos poetas*.

Thurifetario, ſ. m. O que leva o thuribulo.

Thurifero, adj. Que *produz incenſo*.

Thurificaçaõ, ſ. f. -ões no plur. Acçaõ de incenſar.

Thurificar, v. a. -quel. *Incenſar*.

Thymelea, ſ. f. *O meſmo que* Trovisco.

Thymiama, ſ. m. Perfume de varios cheiros.

Thymo, ſ. m. *O meſmo que* Tomilho.

Thymós, Excreſcencias, que vem ás partes genitaes de ambos os ſexos, e ſaõ ſymptomas do mal venereo.

Thyrſo, ſ. m. Inſignia de Baccho.

Ti. *Variaçaõ do pron.* Tu, que ſe uſa com prepoſições, v. g. *a ti*, *para ti*, *ſobre ti*, &c. Quando ſe lhe ajunta a prepoſiçaõ *com*, então dizemos *comtigo*, e naõ com ti.

Tia, ſ. f. Irmaã do pai, ou da mãi, do avô, ou da avó, a reſpeito do ſobrinho, ou ſobrinha.

Tiara, ſ. f. Mitra do Summo Pontifice.

Tibia, ſ. f. Trombeta afrautada. Hum oſſo da perna. Terminaçaõ fem. de Tibio adj.

Tibiamente, adv. Com tibieza.

Tibieza, ſ. f. Qualidade de tibio.

Tibio, adj. Tepido. Fig. Pouco affi-

vo, frouxo, remiſſo. Que naõ tem fervor.

Tiborna, ſ. f. Paõ quente embebido em azeite novo.

Tiçaõ, ſ. m. -ões no plur. Acha de lenha ardendo.

Tiçoada, ſ. f. Pancada com tiçaõ.

Tiçoeiro, ſ. m. Inſtrumento para atiçar o lume.

Tido, part. de Ter.

Tigela, ſ. f. Vaſo covo, que tem varios uſos, de barro, ou de metal. *Fidalgo de meia tigela*, ſe diz do que naõ he dos maïs illuſtres, ou que apenas tem o foro. *Tigella da caſa*, Vaſo maior com duas azas, em que ſe ajuntaõ as aguas çujas para deſpejallas.

Tigelada, ſ. f. A porçaõ, que leva huma tigella cheia. Guiſado feito em tigela com certos adubos.

Tigre, m. f. Animal feroz. Fig. Feroz, cruel.

Tijolo, ſ. m. Porçaõ de barro coſido ao forno com feiçaõ regular, que ſerve para edificios. *Entre ourives*, ferro redondo, onde ſe vaſaõ as arruelas. *Tijolo de guaiaboda*, Porçaõ de doce de guaiabas com feiçaõ de hum tijolo. No Braſil tambem lhe chamaõ *Doce de tijolo*.

Til, ſ. m. Arvore, *por outro nome*, Telha. Signal orthographico equivalente a hum *m*, ou *n*. Uſa-ſe delle quando alguma deſtas conſoantes deve ſoar com a vogal antecedente, e naõ com a que ſe ſegue, como em *Sãa*. Fig. Couſa minima.

Tilaõ, ſ. m. -ões no plur. Signal orthographico, o meſmo que Til.

Tilhá, ſ. f. ult. l. Coberta do navio. Coxia do navio.

Tilhado, adj. Que tem tilhá.

Timaõ, ſ. m. -ões no plur. Leme. Peça do carro, onde prende o jugo. *No Braſil* he hum roupaõ grande aberto por diante. Huma das peças do trabuco antigamente.

Timbre, ſ. m. A inſignia, que ſe põe no elmo ſobre o eſcudo das armas. Fig. Pondonor. Honra.

Timeu, ſ. m. Titulo de huma obra de Plataõ.

Timidamente, adv. Com temor, com acanhamento.

Timidez, ſ. f. Qualidade de timido.

Timido, adj. Acanhado, que tem temor.

Timoneira, ſ. f. O lugar do navio, onde anda o pinçote do leme.

Timoneiro, ſ. m. O que governa o leme.

Timorato, adj. Que teme obrar mal.

Timpano, **Timpanitho**. V. com Tym.

Tina, ſ. f. Vaſilha com aduelas para varios uſos.

Tinada, ſ. f. A porçaõ, que leva huma tina.

Tincal, ſ. m. O borax, ou ſal, que ajuda a derreter o oiro.

Tincaleira, ſ. f. Vaſilha, onde ſe deita o tincal.

Tindo, *por* Tido.

Tinello, ſ. m. Caſa, onde comem os criados todos a huma meza.

Tingidor, ſ. m. V. Tintureiro.

Tingidura, ſ. f. Acçaõ de tingir.

Tingir, v. a. no part. -ido, *ou* tinto. Metter em tinta liquida para dar côr.

Tinha, ſ. f. Eſpecie de lepra, que vem á cabeça. Fig. Defeito.

Tinhoſo, adj. Doente de tinha.

Tinido, ſ. m. Som dos metaes, e vidros.

Tinir, v. n. Fazer ſom agudo, ſoar claramente.

Tino, ſ. m. Inſtincto natural. Sagacidade natural, que faz deſcobrir

couſas que ſe ignoraõ. Juiſo natural. Sentido, attençaõ.

Tinta, ſ. f. Liquido para tingir, eſcrever.

Tinte, *por* Tinturaria.

Tinteiro, ſ. m. Vaſilha, onde ſe deita tinta para eſcrever.

Tinto, part. irreg. de Tingir. *Vinho tinto*, O que naõ he branco.

Tintor, ſ. m. V. Tintureiro.

Tintura, ſ. f. Acçaõ de Tingir. Côr. *Na Medicina*, Extracto liquido, carregado da côr, e virtude de alguma ſubſtancia, feito por meio de menſtruo conveniente. Fig. Noticia leve.

Tinturaria, ſ. f. Officina de tingir. Arte de tingir.

Tintureira, ſ. f. Peixe, *eſpecie de tubaraõ*.

Tintureiro, ſ. m. Que tinge. Nome de huma eſpecie de uva negra.

Tio, ſ. m. Irmaõ do pai, ou da mãi, e dos avós a reſpeito dos ſobrinhos.

Tiorba, ſ. f. Alaude grande, que tem mais cordas.

Tiple, ſ. m. Voz mais alta que o tenor, contralto, e baixo. O que canta eſſa voz.

Tiquetaque, ſ. m. Jogo de tabulas.

Tira, ſ. f. Retalho de panno mais comprido que largo. Fig. Preſſa.

Tiracollo, ſ. m. Correia atraveſſada de hum lado do peſcoço para o lado opoſto do corpo abaixo do braço, em que ſe leva alguma couſa ſuſpenſa.

Tirada, ſ. f. Extracçaõ, exportaçaõ de fazendas &c.

Tirado, part. de Tirar. *Letra tirada*, ſe diz da que he feita á preſſa.

Tirador, ſ. m. Que tira. *Na Typographia*, O que tira a folha impreſſa, e põe outra para imprimir-ſe. O que tira fio de oiro.

Tirafundo, ſ. m. Inſtrumento de tanoeiros, e bombardeiros: he huma eſpecie de verruma, que tem hum aro de ferro no cabo.

Tirano, *e outros* V. *com* Ty.

Tirante, ſ. m. Corda, ou correia de puxar por alguma couſa atada a ella. Barra de ferro atraveſſada de huma parede á outra do edificio.

Tirante, part. a. de Tirar. Que ſe aproxima.

Tiraõ, ſ. m. - ões no plur. Puxaõ. Eſtiraõ, caminho comprido.

Tirapé, ſ. m. Correia *collida nos dois* extremos, de que uſaõ os çapateiros, para ſegurar no *joelho* a obra no buxo, ou ſobre a forma, enfiando-a pelo pé.

Tirar, v. a. Fazer ſahir, ou levar alguma couſa do lugar, onde eſta. Apartar, diſſuadir. Attrahir. Diminuir. Extrahir. *Puxar. Deduzir*, inferir. Tolher. Copiar, retractar. *Deſcrever. Tirar para* alguma *parte*, caminhar para ella.

Tiravergal, ſ. m. Couto, como mangote, que ſegura os maches á liteira.

Tiricia, V. Ictericia.

Tiriciado, adj. Da côr de quem tem ictericia.

Tiritana, ſ. f. Herva, *por outro nome* Parietaria. Mantéo de ſirguilha de que uſaõ as campuezas por cima d'outro.

Tiritar, v. n. Tremer com frio.

Tiro, ſ. m. Acçaõ de atirar com pedra, bala &c. Couſa, com que ſe atira. Diſtancia, que alcança o tiro. *Tiro de beſtas*, parelha.

Tirocinio, ſ. m. O primeiro enſino, e exercicios do principiante em alguma parte.

Tiroliso-tico. Palavra de que uſaõ as crianças em certo jogo, e quer dizer *couſa pequena*.

Tir-te. Contracçaõ de *Tira-te*, imper.

do Verbo Tirar com o pronome *te*, e quer dizer, *aparta-te.*

Tiruela, ſ. f. Certa ſeda que vinha de Caſtella.

Tiſana, ſ. f. *Na Medicina*, dá-ſe eſte nome a todo o liquido, que ſerve de bébida ordinaria ao doente. Prepara-ſe com folhas, fructos, caſcas, ſementes &c. das plantas, e algumas vezes com medicamentos tirados de mineraes &c.

Tiſica, ſ. f. Doença procedida de chaga no bofe.

Tiſico, adj. Doente de Tiſica. *Tiſico*, aſſim chamaõ preſentemente aos leques de pouca roda que vem da China.

Tiſiquidade, V. Etiguida le.

Tiſnadura, ſ. f. Mancha da couſa tiſnada.

Tiſnar, v. a. Fazer negro com felugem, carvaõ, &c.

Tiſne, ſ. m. A côr, que o fumo, ou o calor faz na tez.

Tiſoura, V. Teſoura.

Tiſſu, ſ. m. ult. l. Tela forte bordada de oiro.

Titaõ, ſ. m. Nome que os poetas daõ ao ſol.

Titela, ſ. f. Peito carnudo da ave. Fig. A parte mais eſtimada de huma couſa. *Ter titela*, ter animo, ſer peitudo.

Titere, ſ. m. Boneco, figurilha que ſe move por engonços.

Titerear, v. n. Manejar os titeres.

Titereiro, ſ. m. O que maneja os titeres.

Tithonia, ſ. f. peh. br. A aurora.

Tithymalo, ſ. m. Herva. Ha-a de tres caſtas, *dos campos*, *das vinhas*, *paluſtre*. Eſta ultima tambem ſe chama *eſula maior.*

Titillaçaõ, ſ. f. - ões no plur. Cocegas. Fig. Eſtimulo do appetite.

Titillar, adj. Epitheto das veas, que eſtaõ no ſovaco.

Titillar, v. a. Fazer cocegas. Fig. Excitar com prazer.

Titim, ſ. m. *No Braſil*, eſpecie de cóca para peſcar.

Titina, ſ. f. Aveſinha.

Titire, Titireiro, V. Titere, &c.

Tituhante, part. a. de

Tituhar, v. n. Naõ pôr os pés firmes. Fig. Naõ acertar com o que diz, vacillar.

Titubiar, v. n. *Mais uſado que* Titubar.

Tituſar, adj. Que tem titulo.

Titular, v. a. Dar titulo.

Titulo, ſ. m. Inſcripçaõ, rotulo. Denominaçaõ de dignidade. Principio, ou cauſa por que ſe adquire. Eſcritura de contrato. Pretexto.

Tmeſis, ſ. f. Figura, pela qual dividindo huma palavra compoſta ſe mette outra em meio.

Tó tó. Voz com que chamaõ os cães.

Toa, ſ. f. Corda, para levar a embarcaçaõ a reboque. *Andar á toa*, ir ſem governo. Fig. Ir ſem ſaber para onde, ſem ſaber o que faz, obrar ſem conſelho, ſem tino.

Toada, ſ. f. Tom. Muſica que acompanha a letra.

Toalha, ſ. f. Peça de lençaria, de varios tamanhos, e para varios uſos.

Toante, part. a. de Toar. *Toantes* ſe diz na poeſia das duas ultimas ſyllabas das palavras, em que entra huma meſma vogal.

Toar, v. n. Fazer ſom. Fig. Trovejar, entre os Poetas. *Toar bem*, fig. Agradar.

Toardas, V. Atoardas.

Tóca, ſ. f. (com *ó* aberto) Buraco, onde ſe recolhe o coelho, e outros animaes. Fig. (T. baixo) Caſa humilde.

Tocadilho, ſ. m. Hum dos jogos de tabulas.

Tocado, part. de Tocar. Que vai apodrecendo. Que tem principio, *faltando de qualquer effeito.*

Tocador, ſ. m. Que toca inſtrumento de muſica.

Tocadura, ſ. f. e

Tocamento, ſ. m. V. Toque.

Tocante, part. a. de Tocar. He muito uſado como particula, e entaõ ſignifica a reſpeito, ácerca.

Tocar, v. a. - quei. Chegar huma couſa á outra. Chegar muito perto. Fazer ſoar o inſtrumento, o ſino, &c. Pertencer. Inſtigar. Encetar. Caber em ſorte, em partilha. Inſpirar, mover. *Toca a jantar, &c.* He tempo de jantar, &c. *Tocar de....* Ter parte, ou miſtura de... *Tocar algum porto*, ir de paſſagem a elle. *Tocar a alguem onde lhe doe*, Fallar-lhe em couſa que o magoa, que naõ lhe ágrada. *Tocar o oiro*, Paſſallo pela pedra para o avaliar.

Tocha, ſ. f. Vela grande de cera.

Tocheira, ſ. f. e

Tocheiro, ſ. m. Caſtiçal grande para tochas.

Toco, ſ. m. Tronco de arvore.

Todavia, adv. Com tudo, ainda aſſim. Ainda.

Todihoje, *por* Hoje todo o dia.

Todo, adj. Inteiro, que naõ eſtá dividido em partes. Que comprehende a totalidade em numero. *Todo (como ſubſt.)* Qualquer couſa com todas as ſuas partes. Ás vezes ſe toma pelo maior numero.

Todopoderoſo, adj. Omnipotente.

Toeſa, ſ. f. Medida de França que tem ſeis pés.

Toga, ſ. f. Veſtidura dos antigos Romanos. Hoje Veſtidura do Magiſtrado. Fig. Magiſtratura.

Togado, adj. ou

Togato, adj. De toga.

Tojal, ſ. m. Matta de tojo.

Toiça, ſ. f. V. Touça.

Toicinho, ſ. f. V. Toucinho.

Tojeira, ſ. f. e

Tojo, ſ. m. Arbuſto eſpinhoſo, ſem folhas.

Tolamente, adv. Como tolo, *ſem juiſo.*

Tolda, ſ. f. Mudança, que faz o vinho, quando ſe engroſſa, e fica eſcuro, ou cobre de moſo. Coberta de taboas na proa dos *navios.*

Toldar, v. a. Cobrir com toldo, ou tolda. Fig. Eſcurecer, *offuſcar.*

Toldar-ſe, v. reſl. Fazer-ſe eſcuro, e engroſſar, fallando do vinho. Fig. Embebedar-ſe.

Toldo, ſ. m. Cobertura de pannos, que cobre o barco, as ruas &c.

Toleima, ſ. f. *Tolice.*

Toleiraõ, - ona, m. ſ. Grande *tolo.*

Tolerancia, ſ. f. Acçaõ de tolerar. Soffrimento.

Tolerante, part. a. de

Tolerar, v. a. Permittir tacitamente, diſſimular com o que merece cenſura, &c. Levar com paciencia.

Toleravel, adj. Que ſe póde ſoffrer. Que naõ he muito deſeituoſo. Que admitte indulgencia.

Toleravelmente, adv. Soffrivelmente.

Tolete, ſ. m. O páo, onde prende o remo á borda do barco.

Tolete, adj. Hum pouco tolo.

Tolhedura, ſ. f. *Na Valaterra*, o excremento das aves de caça.

Tolheito, *por* Tolhido.

Tolher, v. a. Prohibir. Eſtorvar. Privar.

Tolher-ſe, v. reſl. Perder o uſo dos membros por doença, que os contrahe. Ficar paralytico.

Tolhimento, ſ. m. Acçaõ de tolher. Paralyſia.

Tóla, ſ. f. (com *ó* aberto). Cabeça. *He termo baixo.*

Tolice, ſ. f. Qualidade de tolo: parvoice, necedade, ſandice.

Tolle. Imperativo do V. Latino Tollo. Uſado na phraſe *Tomar a tolle*, que quer dizer, levantar-ſe, e ir-ſe.

Tolo, adj. Inſenſato, que naõ tem bom juiſo.

Tolontro, ſ. m. Tubara, caroço.

Tom, ſ. m. Tons, no plur. Inflexaõ da voz. Som. Fig. Brado. *Dar tom*, na Medicina, reſtituir a forças, fortalecer.

Tomada, ſ. f. Acçaõ de tomar. Conquiſta. Apprehenſaõ.

Tomadete, adj. Uſa-ſe na phraſe, *Tomadete de vinho*, iſto he, alguma couſa bebedo.

Tomadia, ſ. f. pen. l. *O meſmo que* Tomada.

Tomadiço, adj. Agaſtadiço, enfadadiço.

Tomador, ſ. m. Que tomou.

Tomar, v. a. Receber o que ſe dá. Tolher. Captivar, aſſenhorear-ſe por meio d'armas. Conſiderar. Avaliar. Interpretar. Apanhar.

Tomares, ſ. m. plur. Uſado na *frase*, *Ter dares, e tomares, iſto he*, ter trato, communicaçaõ, correſpondencia, diſputa, &c.

Tomate, ſ. m. Fruto do Tomateiro.

Tomateiro, ſ. m. Planta hortenſe bem vulgar.

Tomba, ſ. m. Remendo do çapato.

Tombadilho, ſ. m. A meia coberta do caſtello de poppa.

Tombador, ſ. m. O que faz tombo de terras, &c.

Tombar, v. n. Cahir para hum lado. v. a. Derrubar. Fazer tombo.

Tombo, ſ. m. Quéda para hum lado. Inventario de terras, que ſe mediraõ, e demarcárõ. *Torre do Tombo*, Caſa onde ſe conſervaõ em Lisboa todos os manuſcritos authenticos do Reino, como Leis &c. *Tombo* ſe diz familiarmente do que he muito noticioſo.

Tomentelo, ſ. m. V. Tomento.

Tomento, ſ. m. A fibra aſpera do linho, que ſe lhe tira.

Tomilho, ſ. m. Arbuſto aromatico. Volume, ou livrinho pequeno.

Tomo, ſ. m. Volume de qualquer livro.

Tona, ſ. f. A caſca de fóra do fructo. *Tona de terra*, Camada pouco groſſa. *A tona da agua*, á ſuperficie della.

Tonante, adj. e ſ. m. Epitheto de Jupiter, entre os Poetas.

Tone, ſ. m. Embarcaçaõ da Aſia.

Tonel, ſ. m. - eis no plur. Vaſilha de liquidos, que contém duas pipas. *Outros ha maiores.*

Tonelada, ſ. f. Medida de navios. Fig. Porte do navio.

Tonelaria, ſ. f. V. Tanoaria.

Toneleiro, ſ. m. O que faz toneis.

Toneletes, ſ. m. plur. Peças da armadura, que deſcem da cintura para baixo.

Tonilho, ſ. m. Toada muſica.

Toninho, - a, m. f. Atum novo, *macho*, e *femea*.

Tonitruoſo, adj. Sujeito a trovoadas.

Tono, ſ. m. *Na Muſica*, Diſpoſiçaõ determinada de harmonia. Tom. *No Japaõ*, Titulo de grande.

Tonoa, ſ. f. Concerto das vaſilhas das adegas. Naõ ſei porque naõ ſerá *Taonèa?*

Tonſura, ſ. f. O corte de teſoura, que o Biſpo dá ao que ſe ha de ordenar, antes de receber ás ordens menóres. A corôa do Clerigo.

Tonſurar, v. a. Dar tonſura.

Tontear, v. n. Fallar, ou obrar como tonto.

Tonteira, f. f. ou.

Tontice, f. f. Leſaõ do juizo. Dito, ou acçaõ de tonto.

Tonto, adj. Leſo do juiſo.

Topa, f. f. Jogo de crianças.

Topada, f. f. Pancada de encontro com o pé.

Topar, v. a. Encontrar por acaſo. v. n. Dar topada.

Topaz, f. m. *Em Malaca*, Chriſtaõ miſtiço.

Topazio, f. m. Pedra preciosa.

Tope, f. m. Encontro de duas couſas, que tocaõ huma na outra. Laço de fitas no chapeo &c. Pancada de martello, entre ferreiros. Fig. Sumidade. Obſtaculo.

Topetar, v. n. Marrar. Fig. Alcançar com a altura.

Topete, f. m. O cabello levantado ſobre a teſta.

Topetudo, adj. Que traz, ou tem topete.

Topiaria, f. f. Arte de fazer figuras de arbuſtos nos jardins.

Topico, adj. *Na Medicina*, Epitheto dos remedios externos, que ſe applicaõ a qualquer parte. *Topico*, Lugar commum de que ſe tira argumento na Rhetorica.

Topo, f. m. O remate de qualquer couſa.

Topographia, f. f. Deſcripçaõ geographica de hum lugar em particular.

Topographico, adj. Concernente á topographia.

Toque, f. m. Tocamento de huma couſa em outra. O ſom que ella faz. Fig. Quilate. Inſpiraçaõ.

Toque-emboque, f. m. Certo jogo.

Toral, f. m. Cabeçaõ de camiſa de mulher ſeparado da fralda. *Na lança*, O terço mais forte della.

Toranja, f. f. V. Toronja.

Torçal, f. m. Fios de retroz torcido de que uſaõ os alfaiates, &c. Cordaõ de fios de ſeda, oiro, &c. com que antigamente ornavaõ os veſtidos.

Torçolado, adj. Ornado de torçaes.

Torçaõ, f. m. -ões no plur. V. Torçal. V. Torcilhaõ.

Torcedor, m. f. Que torce. *Fig.* O que dá tratos. *Torcedor*, Inſtrumento de torcer.

Torcedura, f. f. Acçaõ de torcer.

Torcelado, adj. V. Torçalado.

Torcer, v. a. Fazer volver huma couſa ſobre ſi. Tirar a poſiçaõ, ou direcçaõ recta. Fazer mudar de intento, de conſelho, &c. *Torcer o paſſo*, Deſviar-ſe do caminho, tomar atras. *Torcer o roſto*, *no fig.* Naõ approvar. *Torcer leis*, *textos*, *&c.* Dar-lhes ſentido forçado.

Torcer-ſe, v. refl. *Mudar de intento.* Deixar-ſe vencer de outrem, e accommodar-ſe ao que elle quer.

Torchado, *por* Trochado.

Torcicollo, f. m. Volta tortuoſa. Giro, rodeio. Ave vulgar. Fig. Ambiguidade.

Torcicollo, adj. Que tem o peſcoço torto, a cabeça á banda. Fig. Hypocrita.

Torcida, f. f. Fios torcidos para pavios de candieiro, &c.

Torcidamente, adv. De hum modo torcido. De hum modo forçado.

Torcido, part. de Torcer. Torto, que vai direito, que naõ eſtá em poſiçaõ recta. Levado com violencia.

Torcilhaõ, f. m. -ões no plur. Colica que dá nas beſtas.

Torcimento, f. m. *O meſmo que* Torcedura.

Torculo, f. m. pen. br. Maquina de lavrar o cryſtal.

Tordilho, adj. De côr de tordo.

Tordo, ſ. m. Ave negra, e branca, bem conhecida.

Torga, ſ. f. *O meſmo que* Urze.

Tori, ſ. m. Certo legume da Aſia.

Toribios, ſ. m. Contas de cryſtal, que vem da India.

Torma, *por* Turma.

Tormenta, ſ. f. Grande tempeſtade.

Tormentar, V. Atormentar.

Tormentilha, ſ. f. Herva, *por outro nome* ſeteemrama.

Tormento, ſ. m. Acção de atormentar. Pena, anguſtia, afflicção. Tratos.

Tormentorio, adj. Epitheto de hum cabo, onde ha muitas tormentas.

Tormentoſo, adj. Onde ha tormentas. Que cauſa tormentas.

Tornada, ſ. f. Acção de tornar para o meſmo lugar. A porção de liquido, que ſahe da vaſilha, ao tirar-lhe o torno.

Tornadiço, adj. Que muda de religião.

Tornadoura, ſ. f. Inſtrumento de torcer vimes, e arcos.

Tornar, v. n. Voltar. Reſponder. Fazer ſegunda vez. v. a. Traduzir. Mudar, transformar. *Entre tanoeiros*, torcer com a tornadoura. *Tornar em ſi*, recobrar o acordo. *Tornar ſobre ſi*, reconhecer o erro, a culpa. *Tornar por ſeu credito*, acudir por elle, defendello.

Tornar-ſe, v. refl. Fazer-ſe, converter-ſe.

Tornaſol, ſ. m. V. Giraſol.

Tornaviagem, ſ. f. Volta para o meſmo porto.

Tornavoda, ſ. f. A ſegunda voda, que ſe faz em caſa de hum dos pais dos noivos.

Torneado, part. de Tornear. Cercado. Roliço, bem feito. Feito com curioſidade, com trabalho.

Torneador, ſ. m. Que tornea. Banco, ſobre que os carpinteiros de ſeges fazem certas obras. Inſtrumento de eſpingardeiros.

Tornear, v. a. Lavrar ao torno. Fig. Andar em torno, rodear.

Torneria, ſ. f. Rua de torneiros.

Torneja, ſ. f. Calço de pedra, ſobre que deſcança a roda do carro, ou ſeje em ladeira.

Torneiar, V. Torneyar.

Torneira, ſ. f. *O meſmo que* torno de pipa.

Torneiro, ſ. m. O que faz obras ao torno.

Tornel, ſ. m. Argola cravada n'huma haſte de metal, ſobre que ſe volve.

Tornenſes, ſ. m. ou

Tornezes, ſ. m. Moedas de D. Pedro II., que valião ſete ſoldos, dois ceitis, e $\frac{4}{7}$, equivalente a dois vintens hoje.

Torneyar, v. n. Exercitar-ſe no torneyo.

Torneyo, ſ. m. Jogo parecido com as eſcaramuças da guerra, feito por quadrilhas de cavalleiros.

Tornilheiro, adj. Diz-ſe do ſoldado que deſerta para outro regimento, ou para ſua caſa, e não para o inimigo.

Tornilho, ſ. m. Caſtigo militar, que conſiſte em atraveſſar huma arma ſobre o peſcoço, e outras pelas curvaturas, e apertallas com as correas até fazer curvar o corpo. Torno pequeno.

Torno, ſ. m. Engenho de torneiros, compoſto de dois cepos, em que eſtão cravados dois eixos agudos de ferro, que prendem a peça, que nelles ſe revolve por meio da corda de hum arco. Prégo de páo maior, ou menor. Canudo com batoque, ou rolha, embebido na pipa, por onde ſe dá ſahida ao liquido. Inſtrumento de ferro, com que os fer-

reiros prendem qualquer peça, que limaõ. Exercicio do manejo differente do caracol, e voltas. *Em torno*, ao redor. *Torno de agua*, Eſpadana della.

Tornozelo, ſ. m. A cabeça reſaltada de ambos os lados do oſſo da perna.

Tôro, ſ. m. (com *ô* fechado) Tronco da arvore ſem rama. Fig. O corpo ſem membros.

Toronja, ſ. f. Caſta de fructa, mais carnuda que a laranja, e o limaõ.

Torpe, adj. Que cauſa torpor. Acompanhado de torpor. Impudico. Indecoroſo.

Torpecer, v. n. Fazer-ſe tropego, ficar dormente.

Torpeço, *por* Tropeço.

Torpédo, ſ. m. (com *é* aberto) Peixe, *por outro nome* Tremelga.

Torpemente, adv. Com torpeza.

Torpeza, ſ. f. Fealdade. Impudicia.

Torquez, ſ. m. Eſpecie de tenaz, inſtrumento de que uſaõ os çapateiros, e outros.

Torra, ſ. f. *Contracçaõ de*

Torrada, ſ. f. Fatia de paõ torrada.

Torraõ, ſ. m. - ões no plur. Pedaço de terra pegada, e ſeparada de outra. Pedaço de qualquer couſa pegada, e ſeparada de outra. Regiaõ, paiz.

Torrantez, V. Terrantez.

Torrar, v. a. Seccar muito ao calor do lume, ou do ſol.

Torre, ſ. f. Edificio forte, fortaleza, que hoje ſerve de priſaõ, &c. Nas Igrejas, he onde eſtaõ os ſinos.

Torreaõ, ſ. m. - ões no plur. Torre grande.

Torrear, v. a. Cercar de torres.

Torrefacto, adj. *Na Pharmacia*, Bem torrado.

Torreira, ſ. f. O lugar, a hora, em que o ſol he mais ardente.

Torrente, ſ. m. Agua, que cahe, e corre com força. Fig. O maior numero, multidaõ.

Torreſmo, ſ. m. A parte fibroſa, e torrada, que reſta do toucinho derretido. Pedaço de preſunto aſſado.

Torrido, adj. Torrado. *A Zona Torrida*, a que fica entre as duas temperadas, e que o equador parte em duas ametades.

Torrija, ſ. f. Fatia torrada embebida em ovos, açucar, e polverizada de canela &c.

Torrinha, ſ. f. Torre pequena.

Torſaõ, V. Torçaõ.

Torta, ſ. f. Paſtel grande de maſſa recheada, de carne, peixe, fructa &c. guiſados dentro delle.

Tortaõ, ſ. m. - ões no plur. Peça do Brazaõ ſemelhante á arruela.

Torteau, ſ. m. V. *Tortaõ*.

Torteira, ſ. f. Vaſo, em que ſe coze a torta.

Tortelos, adj. (T. baixo) Que tem os olhos tortos.

Tortilha, ſ. f. Torta pequena.

Torto, adj. Que naõ he direito. Retorcido. Que naõ olha direito.

Torto, ſ. m. Sem-razaõ, injuria.

Tortual, ſ. m. Barra de madeira, que faz volver o fuſo do lagar, mettendo-a no olho delle.

Tortulho, ſ. m. *O meſmo que* Cogumelo. Molho de tripas atadas. Fig. Peſſoa de baixa eſtatura, e gorda.

Tortuoſidade, ſ. f. Tortura.

Tortuoſo, adj. Que naõ he, ou naõ corre direito.

Tortura, ſ. f. Volta do que he torto.

Torvaçaõ, ſ. f. - ões no plur. Perturbaçaõ de animo nascida de medo, ou ira. Suſto.

Torvar, v. a. Perturbar o animo, a ordem, &c.

Torvelinho, ſ. m. O redomoinho, que fazem os ventos.

Torvo, adj. Que cauſa terror, que dá moſtras de eſtar irado.

Torvolinho, ſ. m. V. Torvelinho.

Toſa, ſ. f. (T. vulgar) O meſmo que piſa de pancadas.

Toſador, ſ. m. Que toſa.

Toſadura, ſ. f. Acçaõ, ou trabalho de toſar.

Toſaõ, ſ. m. -ões no plur. Vello do carneiro. Fig. O carneiro. *Ordem do Toſaõ de oiro*, Ordem militar de Heſpanha.

Toſaõ, -oa, adj. Parecido com toſaõ.

Toſar, v. a. Aparar a felpa do panno, para a igualar, antes de dar-lhe gomma. Fig. Aparar por igual. Roer por igual.

Toſcamente, adv. De hum modo toſco. Groſſeiramente.

Toſcanejar, v. n. Abrir, e fechar os olhos com ſomno.

Toſco, adj. Naõ polido, ſem trabalho de artifice. Fig. Sem cultura, groſſeiro. Malfeito. *Em toſco*, em bruto.

Toſquear, v. a. V. Toſquiar.

Toſquenejar. *O meſmo que* Toſcanejar.

Toſquia, ſ. f. Acçaõ, e tempo de toſquiar.

Toſquiador, -ora, m. f. Que toſquia.

Toſquiadura, ſ. f. V. Toſquia.

Toſquiar, v. a. Cortar rente a lã das orelhas. Aparar o cabello, Fig. Tirar proveito. Tirar por meios illicitos.

Toſſe, ſ. f. Eſforço do bofé para lançar do peito o humor, que o moleſta.

Toſſegoſo, adj. e Toſſigoſo, adj. } Doente de toſſe.

Toſſir, v. n. Soffrer toſſe. v. a. fig. Lançar de ſi fóra.

Toſtado, part. de Toſtar. De côr aduſta.

Toſtadura, ſ. f. Acçaõ de toſtar.

Toſtaõ, ſ. f. -ões no plur. Moeda de prata, que vale cem reis, ou cinco vintens.

Toſtar, v. a. Aſſar muito.

Toſte, ſ. m. O banco da galé, onde vaõ preſos em ferros os forçados.

* Toſte, adv. e * Toſtemente, adv. } Cedo, logo.

Total, adj. Inteiro com todas as ſuas partes integrantes.

Totalidade, ſ. f. O todo, o conjuncto de todas as partes. A maior parte.

Totalmente, adv. De todo, inteiramente.

Touça, ſ. f. O pé do caſtanheiro, donde ſahem as varas, de que ſe fazem arcos.

Touca, ſ. f. Adorno de lençaria, de que uſaõ as mulheres. Trunfa de que hoje uſaõ os Mouros, e Aſiaticos, e antigamente os Sacerdotes antigos. Eſpecie de rebuço, de que uſavaõ os homens antigamente para naõ ſerem conhecidos.

Toucado, ſ. m. Ornato da cabeça das mulheres.

Toucador, ſ. m. A caſa, e a banca, onde eſtaõ os aparelhos para toucar. Panno de atar a cabeça, quando ſe dorme.

Toucar, v. a. -quei. Pôr o toucado, ou concertar o cabello.

Toucinho, ſ. m. A gordura do porco pegada ao coiro. *Na Fortificaçaõ*, chamaõ-ſe *toucinhos* huns ſacos cheios de terra para cobrir de repente as baterias. *Toucinho do Ceo*, eſpecie de doce muito delicado.

Toupeira, ſ. f. Animal de quatro pés, que vive debaixo da terra, e tem os olhos taõ pequenos, que mal ſe percebem.

Touquinha, ſ. f. Touca pequena.

Toura, ſ. f. Vacca eſteril. Ao Pentateuco Hebraico, ſobre que davaõ juramento os Judeos, neſte Reino chamavaõ *Toura*.

Toural, ſ. m. Lugar, onde os coelhos eſtercaõ, e ſe lhes faz eſpera.

Touraõ, ſ. m. -ões no plur. Bicho, que come gallinhas, *por outro nome*, Sacarrabo.

Tourarias, ſ. f. plur. (T. famil.) Deſordens.

Toureador, ſ. m. O que tourea.

Tourear, v. a. Eſperar o touro no curro, e ferillo, fazer ſortes com elle. Fig. Fazer couſas de doudo. v. a. Fig. Inveſtir.

Tourejaõ, ſ. m. -ões no plur. Torno de madeira da roda da carreta.

Tourejar, v. a. V. Tourear, *mais uſado*.

Toureiro, ſ. m. O que conduz os touros. Toureador.

Touril, ſ. m. Curral de gado vaccum.

Tourinhas, ſ. f. plur. Jogo, em que ſe toureavaõ novilhas manſas.

Touro, ſ. m. Boi novo, que naõ he capado. No plur. Eſpectaculo, em que hum cavalleiro toureador ſe livra no curro dos ataques do touro, e o fere, &c.

Touta, ſ. f. (T. vulgar) Toutiço, cabeça.

Toutiçada, ſ. f. Pancada no toutiço.

Toutiço, ſ. m. A parte inferior, e poſterior da cabeça.

Toutinegra, ſ. f. Ave.

Toutivanas, *por* Doudivanes.

Toxico, ſ. m. pen. br. *O meſmo que* Veneno.

Trabalhadamente, adv. Com trabalho.

Trabalhadeira, ſ. f. Dada ao trabalho.

Trabalhado, part. de Trabalhar. Canſado de trabalho. Obrado com arte.

Trabalhador, -ora, m. f. Dado ao trabalho, amador do trabalho. *Trabalhador*, obreiro, que ſerve n'huma obra aos pedreiros, &c.

Trabalhar, v. n. Fazer alguma obra, ou trabalho. Fazer diligencias, e eſforços. v. a. Dar trabalho, fadiga.

Trabalho, ſ. m. Exercicio, *occupaçaõ* corporea, ou do entendimento. Incommodo do trabalho. *Afflicçaõ* de eſpirito, incommodo.

Trabalhoſamente, adv. Com difficuldade, com trabalho.

Trabalhoſo, adj. Que dá trabalho, que canſa. Em que ha penas, *trabalhos*, afflicções de eſpirito.

Trabea, ſ. m. Roupa, ou *toga* dos antigos Romanos.

Trabucador, -ora, m. f. Que trabalha muito para ganhar a vida.

Trabucar, v. a. -quei. Lançar pedras com o trabuco. *Fig.* Trabalhar muito para ganhar *a vida*. *Fazer eſtrondo*.

Trabuco, ſ. m. Maquina de guerra *antiga*, com que ſe atiravaõ grandes pedras.

Trabuzana, ſ. f. (T. baixo) Tormenta.

Traca-arteria, ſ. f. *Na Anatomia*, o canal, por onde ſe communica o *ar* ao bofe.

Traça, ſ. f. Bicho, que roe a roupa. Fig. Invento, induſtria, modo.

Traçado, *por* Terçado.

Traçador, ſ. m. O que traça.

Tracalhaz, ſ. m. Grande pedaço.

Traçaõ, ſ. f. -ões no plur. Forma, feiçaõ.

Tracanaz, ſ. m. *O meſmo que* Tracalhaz.

Traçar, v. a. Inventar deſenhar. *Traçar a capa*, arregaçalla, metter-lhe as pontas debaixo do braço.

Traçaõ. *Linha de traçaõ* ſe diz daquella que tira pelo corpo reſiſtente.

Trachoma, ſ. f. Doença dos olhos, quando as peſtanas interiormente ſe

cobrem de huma aſpereza, como grãos de milho.

Traciſta, m. f. Que dá traças, meios, &c. para conſeguir as couſas.

Tractado, *e outros*, V. Tratado.

Tracto, ſ. m. Regiaõ, eſpaço de terra. Continuaçaõ, *fallando do tempo. Na Miſſa.* He o que ſe lê immediatamente depois da Epiſtola. Trato.

Tractorio, adj. De tracçaõ.

Tradear, v. a. Furar com trado.

Tradiçaõ, ſ. f. - ões no plur. Noticia; que paſſa de pais para filhos. Entrega.

Trado, ſ. m. Verruma muito grande, *inſtrumento* de carpinteiros. O furo que faz o trado.

Traducçaõ, ſ. f. - ões no plur. Verſaõ de huma para outra lingua. A obra, que ſe traduz.

Tradu&ctor, ſ. m. Que traduz.

Traduzidor, *por* Tradu&ctor.

Traduzir, v. a. Verter de huma lingua em outra. Fig. Transformar. Mover.

Trafegar, v. n. - guei. Negociar, Lidar. V. Trasfegar.

Trafego, ſ. m. pen. br. Lida, negocio. Fig. Converſaçaõ, trato.

Trafeguear, v. n. Trafegar muito, ter muito trafego.

Trafegueiro, ſ. m. Tiçaõ grande, a que ſe arrimaõ os outros, que ficaõ por diante delle.

Traficancia, ſ. f. Trato, vida de traficante. Falta de liſura, de ſingeleza.

Traficante, part. a. de

Traficar, v. n. Negociar, commerciar. *Ordinariamente ſe diz do que commercea com ponca lizura, com ardis.*

Tragacantho, ſ. m. *O meſmo que* Alquitira.

Tragadeiro, ſ. m. *O meſmo que* Eſofago, guéla.

Tragador, - ora, m. f. Que traga. Fig. Que conſome.

Tragar, v. a. - guei. Engolir ſem maſtigar. Fig. Levar em paciencia.

Trage, ſ. m. *Melhor* Trajo.

Tragedia, ſ. f. Drama, em que ſe repreſentaõ acções grandes com fim tragico. Fig. Exito funeſto de algum ſucceſſo.

* Trager, *por* Trazer.

Tragicamente, adv. De hum modo tragico.

Tragico, adj. Concernente á tragedia. O que compõe Tragedias. Fig. A quem ſuccedeo couſa infauſta, funeſta. Triſte, calamitoſo.

Tragicomedia, ſ. f. Drama de couſas triſtes, e alegres.

Tragicomico, adj. Concernente a tragicomedia.

Trago, ſ. m. O que ſe bebe de huma vez.

Traguito, ſ. f. Trago pequeno.

Trahir, v. a. e derivados. *Parece mais proprio que* Trair.

Trajar, v. a. Veſtir de certo modo. v. n. Veſtir-ſe.

Traiçaõ, ſ. f. - ões no plur. Perfidia, falta de fidelidade. *A' traiçaõ*, ſem defeza do offendido.

Traidor, - ora, m. f. O que trahe.

Traſmento, ſ. m. Traiçaõ.

Trair, v. a. Entregar por traiçaõ, faltar á fidelidade.

Traita, ſ. f. A direcçaõ, que leva a caça, quando ſe levanta.

Tralha, ſ. f. Rede, com que peſca hum homem ſó. Eſpaço, *fallando da rede* (des da borda della até a corda, que tem os peſos, e cortiças.)

Tralhar, v. a. Pôr a corda á rede, ou á tralha.

Trama, ſ. f. O fio de tecer enleado na lançadeira. Fig. O tecido. Entre-

do. Seda mais groſſeira miſturada com a melhor, de que uſaõ os fabricantes de meas. Inchaço, *doença.*

Tramador, ſ. m. Que trama.

Tramar, v. a. Tecer, paſſando a trama. Fig. Traçar enredos, maldades.

Trambolho, ſ. m. Cepo, que ſe põe aos animaes. Fig. Enfiada, ou ramal de couſas.

Trambolhaõ, ſ. m. - ões no plur. Grande trambolho. Fig. Tombo do que vai rolando.

Tramela, ſ. f. V. Taramela.

Tramôço, ſ. m. (com o primeiro ô no ſing. fechado, e no plur. aberto. Certo legume.

Tramontano, adj. Do Traz dos Montes. *Tramontana*, o rumo, ou vento do norte. *Perder a tramontana*, perder o modo de reger-ſe bem.

Tramontar, v. n. Pôr-ſe atraz dos montes, *propriamente ſe diz do ſol.*

Tramoya, ſ. f. Trapaça, ardil enganoſo.

Trampa, ſ. f. Excremento fetido. *Antigamente*, tramoia, *e ainda hoje uſaõ alguns neſte ſentido.*

Trampaõ, ſ. m. - ões no plur. O que uſa de tramoyas.

Trampiſta, m. f. } O que uſa de tra-
Trampoſo, adj. } moyas.

Tranar, v. a. Paſſar a nado.

Trança, ſ. f. Enlaçamento do cabello, &c. em varias porções, ou pernas travando-as humas por entre as outras.

Tranca, ſ. f. Traveſſa de páo, ou de ferro, com que ſe ſeguraõ as portas, e janellas por dentro.

Trançadeira, ſ. f. Fita de trançar.

Trançado, part. de trançar. *Trançado*, ſ. m. Trança, Fita de trançar.

Trançar, v. a. Entrelaçar varias porções, travando humas por entre as outras.

Trancar, v. a. - quei. Segurar com tranca. Fig. Dar, ou atraveſſar com força.

Trancarruas, ſ. m. Valentaõ, arruador.

Trance, ſ. m. Aperto, facçaõ artiſcada na guerra. Fig. Adverſidade, *anguſtia*, afflicçaõ.

Trancelim, ſ. m. Trança eſtreita de fios de ſeda, &c. para cingir chapeos, &c.

Tranco, ſ. m. Salto esforçado, que dá o cavallo, e logo pára. Eſpaço, ou medida de certos pés. *Aos trancos*, depreſſa.

Trangola, ſ. f. e

Tranqueira, ſ. f. Cerca de *madeira* para fortificar. Eſtacada.

Tranquia, ſ. f. Cerca de páos poſtos em diſtancia huns dos outros, e atraveſſados para tolher a paſſagem.

Tranquilha, ſ. f. O *páo*, que naõ faz angulo n'huma das *fileiras no jogo* dos páos, e com que poucos ſe derribaõ. Peça, com que ſe aperta o cavallo no manejo. *Por tranquilha*, no fig. Por meios indirectos.

Tranquillamente, adv. Com tranquillidade.

Tranquillidade, ſ. f. Socego.

Tranquillo, adj. Socegado.

Trans. Particula latina, de que ſe compõem varias palavras, e ſignifica *além.*

Tranſacçaõ, ſ. f. - ões no plur. Convençaõ, pela qual convindo os litigantes em certa preſtaçaõ paſſa a poſſeſſaõ de hum para o outro, e finda o litigio.

Tranſactor, - ora, m. f. Que faz tranſacçaõ.

Tranſcendente, part. a. de

Tranſcender, v. a. Paſſar além, exceder. v. n. Communicar-ſe.

Tranſcollaçaõ, ſ. f. - ões no plur. Na *Medicina*, Acçaõ de tranſcollar.

Tranſcollar, v. n. Sahir pelos *póros* do corpo.

Transcrever, v. a. irreg. part. - transcripto. Copiar.

Transcripto, part. irreg. de Transcrever.

Transeunte, adj. Que paſſa fóra do agente a obrar em materia externa.

Transferidor, ſ. m. Inſtrumento Geometrico, que ſe compõe de hum ſemicirculo dividido em cento e oito gráos. Que transfere.

Transferir, v. a. Levar de hum lugar para outro. Traſpaſſar para outro. Deixar, dilatar para outro tempo. V. irreg. Conjuga-ſe como Ferir.

Transfiguração, ſ. f. - ões no plur. Mudança de figura.

Transfigurar, v. a. e n. Mudar de figura.

Transformação, ſ. f. - ões no plur. Metamorphoſe.

Transformar, v. a. Mudar a forma a alguma couſa.

Transfuga, ſ. m. Deſertor.

Transfugueiro, V. Trafegueiro.

Transfundir, v. a. Deſpejar o liquido de hum para outro vaſo.

Transfundir-ſe, v. refl. Tornar-ſe outro.

Transfuſão, ſ. f. - ões no plur. Acção de transfundir, ou de ſer transfundido.

Tranſgredir, v. a. Paſſar dos limites. Fig. Não obſervar, *fallando das leis*, quebrantallas. Eſte verbo he ſó uſado em certos tempos, e peſſoas; iſto he, no Ind. ſó tem a 1. peſſoa do plural. Carece do Imp. e do preſ. todo do Conjunct.

Tranſgreſſão, ſ. f. - ões no plur. Acção de tranſgredir. Falta de obſervancia, quebrantamento das leis.

Tranſgreſſor, - ora, m. f. Que tranſgredio.

Tranſição, ſ. f. - ões no plur. Paſſagem de hum diſcurſo para outro.

Tranſido, adj. Eſmorecido, debilitado, fraco.

Tranſigir, v. n. Fazer tranſição, ou tranſacção. V. irreg. Muda o *g* em *j* nas vozes em que entrão as vogaes *a*, e *o*.

Tranſitivamente, adv. Por tranſição, de paſſagem.

Tranſitivo, adj. *Na Grammatica*, dizſe do verbo de acção tranſitiva, iſto he, que paſſa do ſujeito a empregar-ſe fóra delle.

Tranſito, ſ. m. pen. br. Paſſagem. Fig. Mudança de eſtado.

Tranſitoriamente, adv. De paſſagem.

Tranſitorio, adj. Que paſſa, de pouca duração.

Translação, ſ. f. Traducção. Metaphora.

Translatício, adj. e

Translato, adj. Trasladado. Metaphorico.

Translucido, adj. pen. br. Tranſparente.

Transluzente, part. a. de Transluzir.

Transluzimento, ſ. f. Tranſparencia.

Transluzir, v. n. Dar paſſagem á luz. Apparecer no exterior. Fig. Tranſpirar.

Tranſmarino, adj. D'além mar.

Tranſmigração, ſ. f. - ões no plur. Mudança de terra.

Tranſmigrar, v. n. Mudar de terra.

Tranſmiſſão, ſ. f. - ões no plur. Acção de tranſmittir.

Tranſmiſſivel, adj. Que ſe póde tranſmittir.

Tranſmittir, v. a. Deixar paſſar além, dar paſſagem. Fig. Ceder a outrem.

Tranſmontar-ſe, v. refl. Tranſpôr-ſe, pôr-ſe, *fallando propriamente* do ſol.

Tranſmudar, v. a. ou

Tranſmutar, v. a. Fazer mudança. Ceder, ou traſpaſſar a outrem. Tranſformar huma couſa em outra.

Transmutativo, adj. Que tem a virtude de transmutar.

Transnominação, s. f. - ões no plur. Significação translata das palavras.

Transordinario, adj. Além do ordinario.

Transparencia, s. f. Qualidade de transparente.

Transparente, adj. Que dá passagem, que deixa passar a luz.

Transpiração, s. f. - ões no plur. Dá-se este nome *na Medicina* a huma das excreções do corpo das mais consideraveis, que continuamente se faz pelos póros da pelle, posto que insensivel, e pouco visivel.

Transpiradeiro, s. m. *O mesmo que* Póro.

Transpirar, v. a. Exhalar o humor pelos póros do corpo.

Transplantação, s. f. - ões no plur. Acção de transplantar.

Transplantador, - ora, m. f. Que transplanta.

Transplantar, v. a. Mudar a planta com as raizes de hum lugar para outro. Fig. Mudar povoações, &c.

Transpôr, v. a. - puz - posto. Transferir. Mudar a ordem. V. irreg. *Conjuga-se como* Pôr.

Transportação, s. f. - ões no plur. Acção de transportar. Arrebatamento, extase.

Transportar, v. a. Levar para fóra do porto. Fazer sahir a alguem de si.

Transportar-se, v. refl. Ficar enlevado. Ficar desmaiado.

Transporte, s. m. Acção de transportar. Extase, arrebatamento. Perturbação repentina.

Transposição, s. f. - ões no plur. Inversão da ordem nas palavras, &c.

Transubstanciação, s. f. - ões no plur. Transmutação de huma substancia em outra.

Transtornar, *Melhor que* Trastornar.

Transtravado, adj. Diz-se da besta, que tem o pé direito, e ambas as mãos brancas.

Transudação, s. f. - ões no plur. Acção de transudar.

Transudar, v. n. Sahir o *humor*, ou o liquido pelos póros. Resumbrar.

Transversal, adj. De travez *Collateral*, *fallando de linhas de parentesco.*

Transversarios, s. m. plur. *O mesmo que* Soalhas da baleastilha.

Transverso, adj. *O mesmo que* Transversal.

Transviar-se, v. refl. Desencaminhar-se.

Transumpto, s. m. *O mesmo que* Traslado.

Trapa, s. f. Cova para apanhar *feras.*

Trapaça, s. f. Contrato entre o usureiro, e quem lhe toma dinheiro emprestado, *dando o usureiro* mercadorias por alto preço, *e comprando-as* depois a quem as vendeo por preço muito baixo. Fig. Engano, dolo, cavillação.

Trapacear, v. n. Fazer trapaças.

Trapaceiro, adj. Que faz trapaças.

Trapalhada, s. f. Multidão de trapos. Fig. (T. baixo) Confusão.

Trapalhado, adj. Diz-se do leite mal coalhado.

Trapalhão, - ona, m. f. Trapento.

Trapear, v. n. *Fallando das velas de navio*, Dar pancadas com os embates do vento.

Trapeira, s. f. Abertura no *telhado* para dar luz, e entrar o ar. *No barco*, o lugar onde vai o *arraes* que o governa.

Trapeiro, s. m. *Antigamente o que hoje chamão* fanqueiros. O que vende cousas velhas.

Trapézio, s. m. *Na Geometria*, Figura de quatro lados, dos quaes dois oppostos naõ saõ parallelos.

Trapezapo, ſ. m. Ruido das eſpadas na pendencia.

Trapiche, ſ. m. Caſa de guardar generos para embarque com os aparelhos proprios para carregallos, e deſcarregallos.

Trapo, ſ. m. Reſtos de roupa velha. Fig. Veſtido velho. *Ter lingua de trapos*, Explicar-ſe mal.

Trapola, ſ. f. ou

Trapula, ſ. f. *O meſmo que* Trapa.

Trapuz, ſ. m. Eſtrondo da couſa, que cahe do alto, quando chega ao chaõ.

Traque, ſ. f. Foguete de polvora, envolta em papel enleado, e apertado para dar eſtoiros. Fig. Peido.

Traquear, v. a. ou

Traquejar, v. a. Fazer experto com a practica, dar a conhecer as couſas com que ſe trata. v. n. Dar traques.

Traquete, ſ. m. Véla, que eſtá acima da grande, no maſtro, mayor.

Traquinada, ſ. f. Traveſſura, eſtrondo na briga.

Traquinas, adj. Inquieto, traveço.

Tras, V. Traz.

Traſandar, *Melhor que* Treſandar.

Traſantehontem, adv. No dia anterior ao de antehontem.

Trasbordar, v. a. Sahir fóra das bordas, cobrir as bordas. Exceder os limites, v. n. Deitar, ou cahir por fóra do vaſo. Fig. Manifeſtar-ſe.

Traſcollaçaõ, ſ. f. V. Tranſcollaçaõ.

Trasfegar, v. a. Paſſar de huma vaſilha para a outra.

Trasflor, ſ. m. *Entre os ourives*, Lavor de oiro em campo de eſmalte.

Trasfolear, v. a. *Entre pintores*, copiar a pintura em papel untado de azeite pondo-o ſobre ella, e tirando ſómente os perfis.

Trasfugueiro, ſ. m. V. Trafegueiro. E eu diſſera Trasfogueiro, melhor talvez que Transfugueiro, Trasfugueiro, e Trafegueiro.

Traſgo, ſ. m. Demonio cazeiro, máligno, que de noite faz traveſſuras pelas caſas.

Traſguear, v. n. Fazer traveſſuras de traſgo.

Traslaçaõ, V. Translaçaõ.

Trasladaçaõ, ſ. f. -ões no plur. Acçaõ de Trasladar.

Trasladador, ſ. m. O que traslada.

Trasladar, v. a. Levar de hum para outro lugar, transferir. Fig. Copiar. Traduzir. Transferir a ſignificaçaõ da palavra por figura.

Traslado, ſ. m. Copia de eſcritura, ou pintura. Modelo, exemplar.

Trasluzente, *e outros*, *Melhor* Translucente.

Traſmalhar, *e outros*, *melhor que* Treſmalhar.

Traſmontar, V. Tranſmontar.

Traſmudar, V. Tranſmutar.

Traſnoitado, adj. Que perdeo o ſomno de noite.

Traſola, ſ. f. *Na Beira*, Cavalla.

Traſordinario, adj. *Melhor* Tranſordinario.

Traſpaſſar, *e outros*, *melhor que* Treſpaſſar.

Traſpés. *Dar traſpés*, andar vacillando, e fazendo eſforços por ter-ſe em pé.

Traſpilar, ſ. m. Pilar que ſerve de encoſto.

Traſpor, e derivados. V. Tranſpor.

Traſpoſta, ſ. f. *O meſmo que* Empoſta.

Traſte, ſ. m. Corda atraveſſada no braço da viola, ou cithara de eſpaço em eſpaço. Huma corda para viola, &c. Peça do uſo da caſa.

Traſto, *por* Traſte.

Traſtornar, v. a. Perturbar a ordem. Revolver debaixo para cima. Derru-

bar para traz. Fig. Fazer mudar de opiniaõ, de coſtumes &c.

Traſtrocar, v. a. - quei. Trocar a ordem. Fig. Alterar, confundir.

Traſvaliar, *por* Treſvariar.

Tratada, ſ. f. Velhacaria, trapaça.

Tratado, ſ. m. Diſſertaçaõ ácerca de algum aſſumpto. Collecçaõ de artigos de convençaõ entre Naçóes.

Tratador, ſ. m. V. Tratante.

Tratamento, ſ. m. Acolhimento que ſe faz a alguem. Converſaçaõ, trato. Titulo de graduaçaõ.

Tratante, part. a. de Tratar. Commummente ſe diz do que uſa de tretas, e dolo nos negocios.

Tratar, v. a. Haver-ſe bem, ou mal com alguem. Cuidar, fazer diligencia por alguma couſa. Eſcrever, ou diſcorrer. Practicar. Negociar em mercadorias. *Tratar por Excellencia, por Senhoria*, Dar eſtes tratamentos a alguem.

Tratavel, adj. Com quem ſe póde tratar, viver.

Tratear, v. a. Dar tratos.

Trato, ſ. m. Acçaõ de tratar, de tocar com as máos. Tratamento. Converſaçaõ, amizade. Commercio. Tormento.

Trava, ſ. f. Trave delgada. Braço da cruz. Priſaõ dos pés da beſta.

Travaçaõ, ſ. f. - óes no plur. Connexaõ das couſas entre ſi.

Travacontas, ſ. f. plur. Controverſias.

Travadamente, adv. Huns com outros, baralhadamente.

Travadeira, ſ. f. Ferro, com que ſe torce os dentes da ſerra.

Travadouro, ſ. m. Parte da perna da beſta, onde ſe prende a trava.

Travaõ, ſ. m. - óes no plur. Trava de ferro para travar beſtas.

Travanca, ſ. f. Empecilho.

Travar, v. a. Pegar huma couſa com outra, enredando, &c. Prender peças de madeira. Prender a beſta com travaõ. *Travar pratica*, começar a ter pratica. v. n. Ter goſto *adſtringente*.

Trave, ſ. f. Viga groſſa, e comprida para edificios. Peia. O arame, que ſe enfia pela charneira, e ſuſtém a fivela.

Travejar, v. a. Aſſentar traves.

Través, *Menos uſado que* Travez.

Traveſſa, ſ. f. Rua, *que corta a que* vai direita. Caminho atraveſſado. Porção de mar, ou de terra, *que* ſe ha de atraveſſar. Acçaõ de atraveſſar de huma parte para outra. O braço da cruz. A taboa, que ſe atraveſſa, e prega na porta por ordem da Juſtiça. *Porta traveſſa*, a que fica a *hum lado, e naõ na frente* do edificio. *Maõ traveſſa*, Medida da largura da maõ.

Traveſſaõ, ſ. m. - óes no plur. Peça da balança, em cujo meio eſtá o fiel della, e de cujos extremos pendem os pratos.

Traveſſaõ, adj. Diz-ſe do vento muito rijo por hum lado do navio.

Traveſſar, V. Atraveſſar.

Traveſſeiro, ſ. m. Almofada para deſcanſar a cabeça na cama, que de ordinario a atraveſſa de hum *a outro* lado.

Traveſſia, ſ. f. Vento de travez.

Traveſſo, adj. Que faz traveſſuras, inclinado a fazellas.

Traveſſura, ſ. f. Deſordem, acçaõ deſordenada da mocidade.

Travéz, ſ. m. Eſguelha. *Na Fortificaçaõ*, diz-ſe do baluarte, em que o lado do angulo ſe póde defender o outro lado do angulo ſeguinte.

Travincar, ou

Tranvincavar, V. Atravancar.

Travo, ſ. m. Sabor adſtringente da fruta. Contracção dos membros.

Travoela, ſ. f. Eſpecie de Verruma.

Trauta, ſ. f. Raſtro da caça.

* Trautado, *e vutros, por* Tratado.

Traz, V. Atraz.

Trazeiro, adj. Que fica de traz. Que vem atraz. *O trazeiro*, o cú.

Trazer, v. a. trouxé, trazido. Conduzir para o lugar, donde ſe tinha levado. Conduzir para alguma parte. Fig. Citar, allegar. Conſervar preſente. *Trazer na bocca alguãa palavra*, Repetilla a miudo. V. irreg. nos tempos ſeguintes. *Indicativo Preſente*, Eu trago, elle traz. *Pret. perf.* Trouxe, trouxeſte, &c. *Mais que perf.* Trouxera, trouxeras, &c. *Fut.* Trarei, trarás, &c. *Imper. Sing.* Traz tu, traga elle, *Plur.* Trazei vós, tragão elles. *Conjunct.* Eu traga, tu tragas, &c. *Imperf.* Trouxeſſe, trouxeſſes, &c. *Mais que perf.* Trouxera, &c. *como no Indicat. Fut.* Traria, trarias, &c.

Trazimento, ſ. m. Acção de trazer.

Trazola, ſ. f. V. Traſola.

Tre, ſ. m. Eſpecie de ruão.

Trebelhar, v. n. Jogar os trebelhos. Fig. Brincar, bailar.

Trebelho, ſ. m. Peça com que ſe joga o xadrez. Vaſo pequeno.

Trebucar, v. n. - quei. Voltar-ſe o barco, e alagar-ſe.

Trebuco, ſ. m. V. Trabuco.

Treçado, ſ. m. *por* Terçado.

Trechelo. Diz-ſe *a trecheio*, para dizer, com fartura, com abundancia.

Treçó, ſ. m. ult. l. Falcão macho.

Treçol, V. Terçol.

Tredo. Traidor, *antigamente*. Fementido. Que não falla ſincero. *Eſtar trédo*, Deſconfiar.

* Tredor; e

* Tredoro; ſ. m. *por* Traidor.

Trefego, adj. pen. br. e

Trefo, adj. Diſſimulado, com malicia. Que faz traveſſuras diſſimuladamente.

Tregeitador, ſ. m. Que faz tregeitos.

Tregeitos, ſ. m. plur. Subtilezas de mãos. V. Ademan.

Tregoa, ſ. f. Suſpenſão de armas. Feria.

Treina, ſ. f. Ave, ou animal, ſobre que ſe dá de comer á ave de rapina para coſtumalla á fazer della ſua relé. Fig. Paſto habitual.

Treinar, v. a. Acoſtumar a ave com o paſto de ſua relé.

Tréito, adj. Sujeito. Coſtumado. *Bem, ou mal treito*, Bem, *ou* mal tratado.

Trela, ſ. f. Correa de prender o cão de caça.

Trem, ſ. m. A gente, e bagagem, que acompanha a alguem. O apparelho de artilheria, *fallando della.*

Tremalho, ſ. m. Caſta de rede de peſcar, que fica alta.

Tremante, adj. Tremulo.

Tremar, v. a. Deſordenar os fios da tecedura.

Tremebundo, adj. Tremulo.

Tremecem, adj. *O meſmo que* Tremez.

Tremedal, adj. Terra lamarenta, enſopada.

Tremedor, -ora, adj. Que treme. ſ. m. Peixe, que faz os effeitos da Tremelga, tomado nas mãos.

Tremelear, v. n. V. Tremolar. Heſitar.

Tremelga, ſ. f. Peixe, que faz dormente o braço de quem o tóca.

Tremelhicar, v. n. - quei. Tremer a miudo. Não ſe poder ter em pé.

* Tremeligoſo, adj. Tremulo.

Tremendamente, adv. De hum modo tremendo.

Tremendo, adj. Horrivel, que faz tremer.

Trementina, V. Therebentina.

Tremer, v. n. Sentir involuntariamente pequenos, e amiudados movimentos no corpo, por frio, medo &c. Naõ eſtar firme, abanar.

Tremez, adj. e

Tremeſinho, adj. De tres mezes.

Tremiſſes, ſ. m. Moeda antiga.

Tremó, ſ. m. ult. l. Eſpelho grande.

Tremóço, ſ. m. Eſpecie de legume.

Tremolante, part. a. de

Tremolar, v. n. Mover-ſe tremendo a bandeira. v. a. Fazer moyer-ſe a bandeira.

Tremonha, ſ. f. Vaſo de madeira quadrado, com boca como de funil, por onde cahe o graõ na mó do moinho.

Tremonado, ſ. m. Vaſo, onde cahe a farinha moida.

Tremor, ſ. m. Movimento do que treme.

Trempe, ſ. m. Utenſilio de coſinha de tres pés com hum aro, onde aſſenta a vaſilha, que ſe póe ao lume. Poſtura de tres dedos na viola. Tres pontas, que criaõ os veados, paſſados os ſeis annos.

Tremular, *por* Tremolar.

Tremulo, adj. Que treme. *Tremulos*, ſ. m. plur. ſe diz das flores de pedras pendentes de hum arame elaſtico, que tremem muito.

Tremuloſo, adj. *O meſmo que* Tremulo.

Tremuras, ſ. f. plur. Suſto com tremor. *Ver-ſe em tremuras*, ver-ſe em anguſtia.

Trena, ſ. f. Tecido de ſeda, ou fio d'ouro, ou prata para trançar. O fio, com que os rapazes jogaõ o piaõ.

Trença, *por* Trança.

Trenó, ſ. m. ult. l. Carro ſem rodas, de que uſaõ no Norte para viajar ſobre a neve.

Trepadeira, ſ. f. Herva, cujas folhas tem o feitio de hum coraçaõ, *preſas a huns pedículos compridos:* deita huns talos ſarmentoſos, que ſóbem muito alto trepando em torno *das* arvores viſinhas.

Trepador, - ora, m. f. Que trepa. Que volta na maroma.

Trepadouro, ſ. m. Lugar onde ſe trepa.

Trepanar, v. a. Abrir com o *trepano*.

Trepano, ſ. m. Inſtrumento Cirurgico, para abrir o craneo.

Trepar, v. a. Subir ſervindo-ſe das mãos, como as hervas de *ſeus ejos*. Subir.

Trepeça, ſ. f. Aſſento *de madeira* de tres pés de que uſaõ os çapateiros, e outros officiaes mecanicos.

Trepiche, ſ. m. Maquina para peneirar farinha. *Trepiche por Trepiche.*

Trepidaçaõ, ſ. f. Entre os Aſtronomos antigos era *o balanço, que elles* ſuppunhaõ, do Firmamento, do *Sul* para o Norte, e do Norte para o Sul

Trepidante, adj. Diz-ſe do voo das aves, quando movem as azas.

Trepido, adj. Tremulo, aſſuſtado.

Treplica, ſ. f. (T. Forenſe) A reſpoſta á replica do réo.

Tres, adj. Dois, e mais hum.

Treſandar, v. a. Transformar, ou Transfigurar. Confundir. v. n. Cheirar muito mal.

Treſavó, ſ. m. (com *ô* fechado, e *ult. l.*) Terceiro avô.

Treſavó, ſ. f. (com *ó* aberto) Terceira avó.

Tresbordar, v. a. *Melhor* Trasbordar.

Treſdobradura, ſ. f. Acçaõ de treſdobrar. Eſtado do que eſtá treſdobrado.

Tresdobrar, v. a. Dobrar, ou fazer tres vezes outro tanto.

Treſdobro, ſ. m. Tres vezes outro tanto.

Tresfegar. *Melhor* Trasfegar.

Tresjurar, v. n. Jurar muitas vezes.

Tresladar. *Melhor* Trasladar.

Tresler, v. n. Usar mal da sciencia. Querer saber mais do que convém. V. irreg. Conjuga-se como *Ler*.

Tresmalhar, v. a. Deixar perder. Deixar escapar. Espalhar.

Tresmalhar-se, v. refl. Soltar-se da rede. Fig. Desapparecer, perder-se, espalhar-se.

Tresmalho, s. m. Acção de tresmalhar, e tresmalhar-se. Sumiço, desapparecimento.

Tresneto, -a, s. m. f. Terceiro neto; terceira neta.

Trasnoitado, adj. *Melhor* Trasnoitado.

Trespanno, s. m. Tecido de tres liços.

Trespassação, s. f. -ões no plur. Acção de trespassar. Transmigração.

Trespassar, v. a. Passar além. Passar de parte a parte. Alhear.

Trespassar-se, v. refl. Esmorecer.

Trespasso, s. m. Acção de trespassar. Transmigração. Demora de tempo. Dôr penetrante da alma. Desfallecimento. Desmaio. Morte. *Jejuar o trespasso*, passar tres dias sem comer.

Tressuar, v. n. Suar muito.

Tresvariar, v. n. Delirar.

Tresvario, s. m. pen. l. Delirio.

Tresverteduta, s. f. V. Vertedura.

Tréta, s. f. (com é fechado) Destreza, subtileza. Engano artificioso.

Treu, s. m. Vela quadrada, que usão nos navios latinos em temporaes. Véla de embarcação. *Panno de treu*, lona estreita.

Trévas, s. f. plur. Escuridade.

Trevite, s. m. Droga medicinal da India.

Trévo, s. m. Herva conhecida.

Trez, s. m. V. Trespanno.

Treze, adj. Doze e mais hum.

Trezeno, adj. O que se segue em ordem ao duodecimo.

Trezentos, adj. plur. Tres vezes cem.

Triaga, V. Theriaga.

Triagueiro, s. m. Que faz triagas.

Triangulado, adj. *O mesmo que* Triangular.

Triangulo, s. m. *Na Geometria*, figura de tres angulos. Constellação, *por outro nome* Delteton. *Na optica*, o mesmo que *Prisma*.

Triarios, s. m. *Entre os Romanos antigos*, Os veteranos nas tropas, que estavão de reserva para acudir nos apertos.

Tribu, s. f. Familia entre o povo Hebreo.

Tribulação, s. f. -ões no plur. Perseguição, trabalho, afflicção.

Tribular, V. Atribular.

Tribulho, s. m. Herva, *por outro nome* Abrolhos.

Tribuna, s. f. Janela no corpo da Igreja, onde se assiste aos officios Divinos.

Tribunado, s. m. O exercicio, e dignidade de Tribuno entre os antigos Romanos.

Tribunal, s. f. Casa onde se ajuntão os Juizes. Ajuntamento das Pessoas, que administrão a justiça nessas Casas.

Tribunato, s. m. V. Tribunado.

Tribuno, s. m. Magistrado entre os antigos Romanos.

Tributado, part. de Tributar. A quem se paga tributo.

Tributar, v. a. Pagar de tributo, e fig. *Obsequiar*, *&c.*

Tributario, adj. Que paga tributo.

Tributeiro, s. m. Que arrecada os tributos.

Tributo, s. m. Taxa, imposto, para supprir ás necessidades publicas.

Tricana, s. f. Saia de camponeza. A mulher, que usa della.

Trichiasis, s. f. *Na Medicina*, doença, que consiste em voltar-se os cabellos das pestanas.

Triclinio, s. m. Casa, onde se punha a meza para comer, com tres camilhas á roda della, entre os Romanos.

Tricolorde, adj. De tres cores.

Tridente, s. m. O Sceptro de Neptuno com tres farpas. Fig. O mar, *entre os poetas*.

Triduo, s. m. Espaço de tres dias.

Triennal, adj. De tres annos. Que vem, ou que se faz de tres em tres annos.

Triennio, s. m. Espaço de tres annos.

Trifauce, adj. Que tem tres guélas.

Trifido, adj. pen. l. Aberto por tres partes.

Trifolio, s. m. Herva, *por outro nome* Trévo.

Trifórme, adj. De tres formas, ou feições.

* Trigança, *por* Preſſa.

Trigar, v. a. -guei. Eſtimular.

Trigemino, adj. Triplo, de tres partes.

Trigeſimo, adj. O que na ordem ſe ſegue ao vigeſimo nono.

Triglipho, s. m. *Na Architectura*, membro da columna, que conſta de tres canaes.

Trigo, s. m. Grão farinaceo, de que ſe faz paõ.

Trigono, s. m. Figura triangular. Aggregado de tres ſignos, da meſma natureza.

Trigonometria, s. f. Parte da Mathematica, que enſina a reſolver os triangulos planos, e eſfericos.

* Trigoſamente, *por* Apreſſadamente.

* Trigoſo, *por* Apreſſado.

Trigueiraõ, s. m. -ões. no plur. Ave ſylveſtre conhecida.

Trigueiro, adj. Que tira a côr parda.

Trilha, s. f. Acçaõ de trilhar. Veſtigios do que paſſou por algum lugar. Fig. *Seguir a trilha*, imitar. *Dar na trilha*, Acertar com os intentos.

Trilhado, part. de Trilhar. Frequentado. Uſado, ſabido, vulgar. *Experimentado*.

Trilhador, s. m. Que trilha.

Trilhadura, s. f. Acçaõ de *trilhar*.

Trilhar, v. a. Piſar com o trilho. Piſar. Fig. Andar. *Trilhar hum pé*, Magoallo apertando-o, ou piſando-o.

Trilho, s. m. Madeiro groſſo de trilhar o trigo. Inſtrumento com que ſe bate o leite para fazer queijo.

Trilice, adj. Que tem tres liços.

Trinar, v. n. Gargantear. Tocar nas cordas do inſtrumento a miudo para fazer hum ſom quaſi tremulo.

Trinca, s. f. *Entre nauticos*, voltas de hum cabo que *ſe faz fixo no* talha-mar do gurupés. *No jogo da garatuza*, tres cartas do meſmo valor.

Trincadeira, adj. f. Diz-ſe de huma caſta de uva, *por outro nome*, rabo de lebre.

Trincado, part. de Trincar. De juiſo fino. *Taboado trincado*, calafetado, breado.

Trincafio, s. m. Fio branco delgado, de que ſe ſervem os çapateiros. Fig. Fineza de juiſo, arte, deſtreza.

Trincal, s. m. V. Tincal.

Trincalhos, s. m. plur. Nome que dáõ aos *finos* nas Ilhas dos Açores.

Trincar, v. a. -quei. Cortar com o dente. v. n. Rebentar.

* Trincha, s. f. *por* Trincheira.

Trinchante, part. a. de

Trinchar, v. a. Cortar o comer, e diſtribuillo aos que eſtaõ na meza. *Entre alfaiates*, Dar córte nas baiões para que aſſentem bem.

Trinchea, *por* Trincheira.

Trincheira, s. f. Foſſo, que nos aſſe-

dios se faz para chegar ao pé da muralha da praça affediada.

Trincheirar, v. a. *O mesmo que* Entrincheirar.

Trinchete, s. m. Faca de que usaõ os çapateiros.

Trincho, s. m. O prato, onde se trincha. A parte por onde se trincha bem a ave &c. Taboa onde se põe a massa do queijo para apertalla com o cincho. Escudela de páo.

Trinco, s. m. O som, que se faz com os dedos, deixando cahir o maior sobre a palma da mão, e unindo-o primeiro ao polegar. Especie de aldraba da porta.

Trincolhos, s. m. plur. Brincos de crianças.

Trindade, s. f. A uniaõ das tres pessoas Divinas n'huma só Divindade. *A's Trindades*, As Avemarias á entrada da noite.

Trinitario, adj. m. Religioso da Ordem da Santissima Trindade.

Trino, adj. De tres.

Trinomio, s. m. *Na Algebra*, Quantidade composta de tres termos.

Trista, adj. Tres vezes nove.

Trintario, adj. De trinta. Exequias que antigamente se faziaõ aos mortos no fim de trinta dias; ou por espaço de trinta dias.

Tripa, s. f. *O mesmo que* Intestino. *Fazer das tripas coraçaõ*, Ter animo.

Tripalhada, s. f. Multidaõ de tripas.

Tripartido, adj. Partido em tres partes.

Tripetrepe, adv. (Termo vulgar) Pé ante pé.

Tripeça, V. Trepeça.

Tripeiro, s. m. *f.* O que vende tripas.

Triphthongo, V. Trithongo.

Triplar, v. a. *Na Arithmetica*, tomar a mesma somma tres vezes. Tresdobrar. Tripolar, *entre nauticos* este he melhor.

Triplicar, v. a. *O mesmo que* Tresdobrar. Fig. e Multiplicar.

Triplice, adj. Tresdobrado.

Triplicidade, s. f. Trigono.

Tripó, s. m. Assento de couro dobradiço com tres pés unidos em hum eixo.

Tripode, s. f. *pen. br.* Mesa de tres pés, de que usavaõ os Sacerdotisas. Vaso precioso de tres pés entre os antigos, de que faziaõ presentes.

Tripodo, adj. Do feitio de tripode.

Tripolação, s. m. *des. do plur.* Gente de embarque. Acçaõ de tripolar.

Tripolar, v. a. Pôr o navio de gente de embarque.

Tripudiante, part. a. de

Tripudiar, v. n. Dançar dando çapatadas.

Tripudio, s. m. Dança çapateada.

Triquebal, s. m. Carro de mato de artilheria.

Triquetroques, s. m. plur. Diversidade de palavras, ou phrases, que fazem o mesmo som, tem quasi o mesmo sentido &c.

Triquete, s. m. Passo. Usa-se na phrase. *A cada triquete*, a cada passo.

Trisegrio, s. m. Senhorio de tres reinos.

Tris, s. m. V. Triz.

Trisagio, s. m. O canto a Deos de tres vezes *Sancto*.

Trisavó, V. Com *Tre.*

Trisca, s. f. Rixa.

Triscar, v. n. Ter trisca, rixa com alguem.

Trismegisto, adj. Tres vezes maximo.

Trisneto, V. Com *Tre.*

Trissillabo, adj. De tres syllabas.

Triste, adj. Que naõ está contente, que naõ está alegre. Desgraçado, infeliz. *Trisses*, antigamente chamavaõ aos anneis, que as mulheres usavaõ na cabeça.

Triſtemente, adv. Com triſteza.

Triſteza, ſ. f. Qualidade, e eſtado do que eſtá triſte.

Triſtonho, adj. Melancolico, que cauſa triſteza.

Triſtura, ſ. f. V. Triſteza.

Triſſyllabo, adj. *Melhor que* Triſſillabo.

Triſulco, adj. De tres pontas.

Tritaõ, ſ. m. -óes no plur.

Trithongo, ſ. m. Tres vogaes em huma ſó ſyllaba.

Tritono, ſ. m. *Na Muſica*, intervallo, diſſonante de tres tons, e conſiſte na razaõ de 45 para 32.

Tritura, ſ. f. Acçaõ de triturar.

Trituraçaõ, ſ. f. -ões no plur. Tritura. O eſtado da couſa triturada.

Triturar, v. a. Moer em pó. Reduzir a partes muito miudas, piſando.

Trivial, adj. Sabido de todos, commum.

Trivialmente, adv. Commummente, vulgarmente.

Trivio, ſ. m. Uniaõ de tres caminhos.

Triunfador, ſ. m. Que triunfa.

Triunfal, adj. De triunfo.

Triunfante, part. a. de

Triunfar, v. n. Alcançar triunfo. Fig. Sahir com ſua empreza acabada. Conſeguir victoria total. Fig. Viver regalado, cheio de prazer.

Triunfo, ſ. m. *Entre os Romanos*, Honra, que ſe concedia aos Generaes, que alcançavaõ aſſignalada victoria &c. Fig. Victoria.

Triunfoſo, adj. Triunfante.

Triumphar, *e derivados*, V. Triunfar.

Triumvir, ſ. m. Magiſtrado dos antigos Romanos, que tinha ſuprema authoridade, e eraõ tres que compunhaõ huma Junta.

Triumvirato, ſ. m. Junta de tres Magiſtrados entre os Romanos. Dignidade de Triumvir.

Triumviro, ſ. m. *O meſmo que* Triumvir.

Troar, v. n. Trovejar. *Uſado nas terceiras peſſoas.* V. Atroar.

Troca, ſ. f. Permutaçaõ.

Troça, ſ. f. *Entre nauticos*, cabo com que ſe ſegurão as entennas nos maſtros.

Trocadamente, adv. Trocando.

Trocabaldróca, ſ. f. (T. pleb.) Troca.

Trocadilho, ſ. m. Eſpecie de ornato vicioſo de eſtilo, que conſiſte em equivocos, e palavras, que trocando-ſe-lhes huma letra tem diverſo ſentido.

Trocado, part. de Trocar. *Trocados*, como ſubſt. V. Trocadilho.

Trocar, v. a. -queí. Dar huma couſa por outra. Subſtituir huma couſa por outra.

Trocavel, adj. Que *ſe póde trocar.*

Trocha, ſ. f. Caminho torcido, rodeio por deſvios para algum lugar.

Trochada, ſ. f. Pancada com trocho.

Trochado, ſ. m. Lavor antigo, que ſe faſia nas ſédas, e veſtidos.

Trochado, adj. m. Diz-ſe do cano da eſpingarda forte, reforçado, e de ordinario oitavado por fóra.

Trochemoche. *A trochemoche* (T. baixo) Sem ordem.

Trocheo, *ou* Trocheu, adj. m. (ch como q.) Na poeſia latina, pé de verſo, que tem duas ſyllabas, a primeira longa, a ſegunda breve.

Trocho, ſ. m. Pedaço de páo groſſo.

Trochoela, ſ. f. Aſſim chamaõ ao bacalháo em algumas Provincias.

Trociſcos, ſ. m. plur. *Na Pharmacia*, Paſtilhas feitas de huma maſſa medicinal.

Tróco, ſ. m. A moeda, que ſe dá por outra. *A tróco*, em recompenſa, a fim.

Troço, f. m. Pedaço de pão rolico. Pedaço de páo quebrado. *Troço de tropas*, &c. Parte, corpo de tropas.

Trocolo, V. Torculo. Maquina de tirar eſtampas.

Trofa, ſ. f. Capa feita de juncos para reſguardar da chuva.

Troſeo, ſ. m. V. Trophep.

Trogalho, ſ. m. (T. plebeo) Qualquer couſa, com que ſe ata.

Troixa, V. Trouxa.

Trolha, ſ. f. A pá, em que o pedreiro toma a calamaſſada para ſervir-ſe della.

Trom, ſ. m. Maquina, com que antigamente atiravão pedras na guerra. Canhão *antigamente*. O ſom delle.

Tromba, ſ. f. Nariz do elefante. Trombeta. Cano de chaminé para eſcaminhar o fumo. *Trombas*, chamão os nauticos a humas páos cheios de raizes, que ſe achão além das Ilhas de Triſtaõ da Cunha. Fig. *Tromba*, nariz grande, e prolongado. Carranca. *Tromba*, diz-ſe de huma abobora, que tem a figura de trombe.

Trombaõ, ſ. m. -ões no plur. Trombeta grande. O ſom della.

Trombejar, v. a. Fazer carrancas.

Trombeta, ſ. f. Inſtrumento de ſopro. ſ. m. O que toca trombeta. Fig. O que publica novas. *Podar de trombeta*, he deixar no corpo da vide velha a vara, e adiante hum torçaõ.

Trombeteiro, ſ. m. O que faz trombetas, e o que a toca.

Trombudo, adj. Que tem tromba. Fig. Carrancudo.

Trompa, ſ. f. Inſtrumento muſico, como trombeta.

Trompeta, *por* Trombeta.

Tronante, adj. Que atroa.

Troncar, v. a. -quei. Cortar até ficar ſó o tronco. Fig. Tirar parte.

Troncalia, ſ. f. Direito, que nos domingos, e dias ſantos ſe paga do peixe ao Tronqueiro Mór.

Tronchar, v. a. Cortar as orelhas, o rabo, ou algum membro.

Troncho, adj. Falto de algum membro, que ſe lhe cortou.

Troncho, ſ. m. O membro cortado do tronco. (T. vulgar) O talo groſſo da hortaliça.

Tronchudo, adj. De grandes talos.

Tronco, ſ. m. A parte da planta, que contém a rama. O corpo ſem comprehender as extremidades, que ſaõ cabeça, braços, e pernas. Priſaõ, ou cadeia. Taboa groſſa com olhaes, onde ſe prende o pé, ou o peſcoço. Fig. Priſaõ, obrigação. *Hum tronco*, no fig. ſe diz do eſtupido, falto de ſenſibilidade.

Tronejar, ſ. f. A abertura, por onde entraõ as bocas das peças de artilheria, e as eſpingardas para deſpararſe contra o inimigo.

Tronqueiro, ſ. m. Guarda do tronco.

Tropa, ſ. f. Soldadeſca de cavallaria. Gente de guerra.

Tropeçaõ, ſ. m. -ões no plur. Grande tropeço.

Tropeçar, v. n. Topar com o pé em alguma couſa. Fig. Commetter algum erro.

Tropeço, ſ. m. Couſa, em que ſe topa com o pé. Fig. Obſtáculo, embaraço.

Tropego, adj. Que naõ póde andar, ou mover-ſe livremente.

Tropel, ſ. m. Multidaõ de cavallos. Eſtrondo com os pés. Multidaõ. *De tropel*, juntamente.

Tropelia, ſ. f. A deſordem, que faz a gente de tropel. Fig. Revezes.

Tropeſia, *por* Hydropeſia.

Trophéo, ſ. m. Inſignia para memo-

ria de alguma victoria, expoſta ao publico.

Tropicar, v. n. - quei. (T. vulgar) Tropeçar.

Tropico, ſ. m. Hum dos dois circulos menores parallelos ao equador, que ſervem de termo do apartamento do ſol do meſmo equador para cada hum dos dois pólos.

Tropigo, *por* Tropego.

Tropo, ſ. m. *Na Rhetorica*, Mudança da ſignificaçaõ de hum vocabulo para outro com propriedade.

Tropologia, ſ. f. Diſcurſo allegorico.

Tropologico, adj. Que reſpeita a couſas moraes.

* Troſquia, *por* Toſquia.

Trotaõ, adj. m. - ões no plur. Diz-ſe do cavallo que anda de trote.

Trotar, v. n. Andar de trote o cavallo. Andar no cavallo a trote. Fig. Ir quaſi correndo.

Trote, ſ. m. Modo de andar da beſta entre o paſſo, e o galope.

Trova, ſ. f. Compoſiçaõ em verſo, que mais conſiſte na ſonancia das palavras, do que em regras de poeſia.

Trovador, ſ. m. O que faz trovas.

Trovaõ, ſ. m. - ões no plur. Eſtrondo no ar procedido da inflammaçaõ da materia electrica.

Trovar, v. n. Fazer trovas.

Trovejar, v. n. Fazer trovões.

Troviſco, ſ. m.

Troviſqueira, ſ. f. Arbuſto.

Trovoada, ſ. f. Muitos trovões. Fig. Eſtrondo. Gritaria.

Trovoar, v. n. V. Trovejar.

Trouxa, ſ. f. Envoltorio de roupa, ou fato. *Trouxas d'ovos*, Doce.

Truaõ, ſ. m. - ães no plur. Chocarreiro, Embuſteiro, que ſe finge ſer o que naõ he.

Truanear, v. n. Fazer o officio de truaõ.

Truania, ſ. f. ou

Truanice, ſ. f. Geſtos, ou *ditos* de truaõ.

Trucar, v. n. - quei. *No jogo do truque*, Propôr ao parceiro ſe quer ganhar, ou pérder tres pontos.

Trucidar, v. a. Matar.

Truculencia, ſ. f. Crueldade.

Truculento, adj. Cruel.

* Trufar, v. n. *por* Gracejar.

Trugimaõ, ſ. m. - ães no plur. Interprete, lingua.

Truhaõ, ſ. m. *O meſmo que* Truaõ.

Truita, V. Truta.

Trumó, ſ. m. V. *Tremó*.

Truncar, v. a. *Parece melhor que* Troncar.

Trunfa, ſ. f. Eſpecie de turbante, que ſe traz na cabeça. Toucado antigo das damas.

Trunfo, ſ. m. Jogo *de cartas de quatro* parceiros. O naipe, que em qualquer jogo ſe deſcobre, ou declara, e ganha aos outros naipes.

Trupitar, v. n. (T. pleb.) Fazer eſtrondo.

Truque, ſ. m. Jogo de cartas, de dois ou quatro parceiros. Jogo vulgarmente do taco.

Truta, ſ. f. Peixe de rio.

Trutifero, adj. Que cria trutas.

Tu, pron. que indica a peſſoa, com quem ſe falla.

Tuaca, ſ. f. Bebida da India.

Tuba, ſ. f. Trombeta. *Uſado dos petas.*

Tubara, ſ. f. Raiz, que ſe cria debaixo da terra, e naõ deita rama, de que os porcos ſaõ muito gulo- ſos. *Tubaras do carneiro*, &c. Teſticulos.

Tubaraõ, ſ. m. - ões no plur. Peixe grande do mar bem conhecido.

Tubaroſa, ſ. f. V. Tuberoſa.

Tubera, ſ. f. V. Tubara.

Tuberculo, ſ. m. Tumor duro, glanduloſo, que ſe forma no boſe. Tumor pequeno que apparece na pelle.

Tuberculoſo, adj. Doente de tuberculo. Que tem raiz redonda, e carnuda.

Tuberoſa, ſ. f. Flor, *por outro nome* Angelica.

Tubo, ſ. m. *O meſmo que* Canudo. *Tubo optiço*, Oculo de ver ao longe.

Tucaro, adj. Horrido, crûel.

Tudo. *Variação de* Todo, *e ſignifica* Todas as couſas. *Sobre tudo*, principalmente.

Tufaõ, ſ. m. -ões no plur. Terrivel tormenta de vento.

Tufar, v. n. Inchar o corpo com o ar rarefeito. Fig. (T. famil.) Irarſe com ſoberba.

Tufo, ſ. m. Pedra poroſa. Parte convexa do turbante. Bolhaõ de agua, que rebenta. Inſtrumento de eſpingardeiro. Parte relevada na roupa. *Tufo de lã*, porçaõ de lã aberta.

Tufoſo, adj. *Na Cirurgia*, inchado com o ar rarefeito.

Tugir, v. n. Uſa-ſe na fraſe vulgar, *naõ tugir, nem mugir*, que quer dizer, *eſtar calado.*

Tuin, ſ. m. Papagaio pequeno do Braſil.

Tuitivo, adj. Que defende, e ampara.

Tujuco, ſ. m. Lameiraõ de mangue.

Tulha, ſ. f. Lugar, onde ſe recolhem os fructos.

Tulipa, ſ. f. Flor conhecida.

Tumba, ſ. f. Caixaõ, em que ſe levaõ os cadaveres á ſepultura, com cobertura por cima.

Tumente, adj. Inchado.

Tumeſcencia, ſ. f. Inchaçaõ.

Tumido, adj. Inchado. Fig. Groſſo. Soberbo.

Tumilho, ſ. m. V. Tomilho.

Tumor, ſ. m. Inchaçaõ.

Tumoroſo, adj. Inchado.

Tumulo, ſ. m. Armaçaõ ſobre que ſe põe o caixaõ, ou tumba na Igreja. Sepultura.

Tumulto, ſ. m. Motim, perturbaçaõ.

Tumultuar, v. a. Amotinar, fazer tumulto.

Tumultuar-ſe, v. refl. Amotinar-ſe.

Tumultuariamente, adv. Em tumulto. Sem ordem.

Tumultuoſo, adv. Que cauſa tumulto. Que eſtá em tumulto.

Tuna, ſ. f. Vida de vadio. *Uſado na fraſe, andar á tuna*, iſto he, vadiando, ocioſo.

Tunal, ſ. m. Arvore do Mexico, figueira da India.

Tunante, adj. Embuſteiro, vadio.

Tunda, ſ. f. (T. baixo) *O meſmo que* Piſa de pancadas.

Tundo, ſ. m. Nome que tem os Prelados dos Bonzos.

Tunica, ſ. f. Veſtidura talar. *Na Anatomia*, o meſmo que *Pellicula.*

Tunicella, ſ. f. Veſtimenta epiſcopal, que veſtem os Biſpos por cima da alva.

Tupido, adj. V. Entupido.

Tuputa, ſ. f. ou

Tuputu, ſ. m. Ave da India.

Turba, ſ. f. Multidaõ de gente.

Turbaçaõ, ſ. f. - ões no plur. Perturbaçaõ.

Turbadamente, adv. Com turbaçaõ.

Turbador, - ora, m. f. Que turba.

Turbaõ, ſ. m. V. Turbante.

Turbamulta, ſ. f. Grande multidaõ.

Turbante, ſ. m. Trunfa, de que uſaõ na cabeça os Orientaes, e Mouros.

Turbar, v. a. Eſcurecer, tirar a claridade. Perturbar.

Turbido, adj. Que perturba. Eſcuro, turbado.

Turbilhaõ, ſ. m. - ões no plur. Rodomoinho de vento.

Turbit, ſ. m. Raiz medicinal, chamada em latim *Alipum turbitum.*

Turbo, adj. V. Turbido.

Turbulencia, ſ. f. Perturbaçaõ.

Turbulento, adj. Inquieto, amotinador. - *iſſimo*, ſup.

Turchiman, V. Trugimaõ.

Turco, ſ. m. (T. naut.) Apparelho, que ſerve para pegar nas ancoras que eſtaõ ao olho. Nome de huma herva. *Pombos de turcos*, certo guiſado feito de pombos.

Turcol, ſ. m. *Na Aſia*, Convento.

Turgencia, ſ. f. ou

Turgeſcencia, ſ. f. *Na Medicina*, Mobilidade dos humores excrementicios, principalmente dos bilioſos, que ſe amontoaõ no ventre inferior no principio de huma doença aguda, e ſe manifeſta pela inchaçaõ do ventre inferior com murmurio.

Turgente, adj. *Na Medicina*, em que ha turgencia. Que cauſa turgencia.

Turgido, adj. Inchado.

Turgimaõ, ſ. m. - ões no plur. V. Trugimaõ.

Turias, ſ. f. Pannos vermelhos de algodaõ de Cambaia.

Turibios, ſ. m. V. Toribios.

Turibulo, ſ. m. *Melhor com* Thu.

Turma, ſ. f. Companhia, ou numero certo de peſſoas ſem confuſaõ.

Turno, ſ. m. Ordem de alguma couſa, que ſe ſegue entre muitas.

Turqueti, ſ. m. V. Turbit.

Turqueza, ſ. f. Pedra fina de côr azul.

Turquezado, adj. De côr de turqueza.

Turqui, adj. Azul muito claro, e fino.

Turraõ, ſ. m. - ões no plur. Eſpecie de confeitos. adj. Teimoſo.

Turrar, v. n. Marrar com a cabeça. Fig. Teimar.

Turriſrago, adj. Que arruina torres. *Uſado dos poetas.*

Turrigero, adj. Que leva torre. *Uſado dos poetas.*

Turtueiral, ſ. m. *O meſmo que* Tortual.

Turturino, adj. De rola.

Turvar, V. Turbar.

Turvo, adj. Çujo, naõ tranſparente. Turbido.

Tuſſilagem, ſ. f. Herva, *vulgarmente* Unha de cavallo.

Tuſſir, *Melhor que* Toſſir.

Tutanaga, ſ. f. Eſtanho mais fino, que o Calaim.

Tutano, ſ. m. A medulla *dos oſſos.*

Tutaõ, ſ. m. - ões no plur. *Na Aſia*, Governador de Provincia.

Tute. *A tute*, adv. Em abundancia.

Tutela, ſ. f. Tutoria. Fig. Protecçaõ.

Tutelar, adj. Que defende, que ampara.

Tuthia, ſ. f. ou

Tutia, ſ. f. Fuligem, *que ſe* levanta da fundiçaõ do cobre, uſada na *Pharmacia.*

Tutinegra, ſ. f. Ave. *Outros dizem* Toutinegra.

Tutor, - ora, m. f. Que tem a ſeu cargo a guarda da peſſoa, e bens do pupillo.

Tutoria, ſ. f. O officio, e poder de Tutor.

Tuzaõ, V. Toſaõ.

Tympanilho, ſ. m. Peça da imprenſa.

Tympanitico, adj. Doente de tympanitis.

Tympanitis, ſ. f. Hydropiſia falſa do ventre, que conſiſte n'huma inchaçaõ, e diſtenſaõ do ventre inferior, cauſada por ventoſidades, ou pelo ar encerrado nos inteſtinos. *Outros eſcrevem* Tympanites.

Tympano, ſ. m. *Na Anatomia*, eſpecie de tambor, que compõe interiormente a orelha, e onde ſe recebe o ar, para fazer o ſentido de ouvir. Pe-

ça da imprenſa, onde ſe regiſta a folha.
'phomania, ſ. f. *Na Medicina*, eſpanto, que priva do juiſo.
'pico, adj. Symbolico, allegorico.
'po, ſ. f. Letra de fórma de imprimir. Modelo. Symbolo.
'pographia, ſ. f. Arte de imprimir.
'pographico, adj. De Typograſo, ou Typographia.
'pográpho, ſ. m. Impreſſor.
'yrannamente, adv. Com crueldade.
'yrannia, ſ. m. Governo do tyranno. Fig. Acçaõ cruel, deshumana.
'yrannicamente, adv. Como tyranno.
Tyrannicida, ſ. m. Aſſaſſino de tyranno.
Tyrannicidio, ſ. m. Morte violenta, aſſaſſinio do tyranno.
Tyrannico, adj. Concernente ao tyranno. Que he contra a razaõ. Que governa contra as leis.
Tyrannizár, v. a. Governar como tyranno.
Tyranno, adj. V. Tyrannico. *Tyranno*, O Principe que uſurpou o governo.
Tyrio, adj. De côr de purpura.
Tyro, ſ. m. Purpura. *Uſado dos poetas.*
Tyrocinio, V. Tirocinio.
Tyrſo, V. Thirſo.

U.

UDO

U. Quinta vogal, e vigeſima letra do alphabeto Portuguez.
* U, adv. onde. Acha-ſe tambem eſcrito nos livros antigos com *h*.
Uberdade, ſ. f. Abundancia de fructos.
Ubi, ſ. m. Lugar, que cada hum occupa. Pouſada, morada.
Ubicaçaõ, ſ. f. - ões no plur. Acçaõ de occupar algum lugar. *Uſado nas eſcolas.*
Ubiquidade, ſ. f. A preſença actual de Deos em todo o lugar. *Uſado nas eſcolas.*
Ubre, ſ. m. A teta do animal. Outros dizem Ubere.
* Ucha, ſ. f. Caixa para guardar vitualhas.
Uchaõ, ſ. m. - ões no plur. Deſpenſeiro.
Ucharia, ſ. f. Caſa, onde ſe guardaõ as viandas. Hoje quando dizemos Ucharia, entende-ſe a d'ElRei.
Udo, adj. Na phraſe, *udo, nem miudo*, quer dizer, grande, nem pequeno.

ULT

Uſá, interj. de admiraçaõ, quando ſe diz algum louvor de alguem.
Ufania, ſ. f. Brio. Oſtentaçaõ. *Outros eſcrevem com* ou.
Ufano, adj. Que tem ufania.
Uga, ſ. f. ou
Uge, ſ. f. ou
Ugia, ſ. f. Nome de hum peixe.
Uivar, e outros, V. Uyvar, &c.
Ulcera, ſ. f. Chaga antiga com beiços calloſos.
Ulceraçaõ, ſ. f. - ões no plur. Acçaõ de ulcerar.
Ulcerar, v. a. Formar ulcera.
Ulceroſo, adj. Cheio de ulceras.
* Ulo, ula. Palavra compoſta, que ſignifica *onde o*, *onde a*, ſubentendendo o verbo *eſtá*, ou outro equivalente.
Ulterior, adj. Que fica além, mais adiante.
Ulteriormente, adj. Mais adiante, além, poſteriormente.
Ultimamente, adv. Em ultimo lugar. Pela ultima vez.

Ulfimar, v. a. Acabar de todo.
Ultimo, adj. Derradeiro, opposto ao primeiro.
Ultra, prep. lat. Além.
Ultrajador, - ora, m. f. Que ultraja.
Ultrajar, v. a. Offender com desprezo.
Ultraje, f. m. Offensa com desprezo.
Ultramar, adj. ou
Ultramarino, adj. Que está além do mar. *Concelho do Ultramar*, em Lisboa, he huma Junta de Conselheiros que estaõ encarregados de certos negocios dos Dominios do Ultramar. *Ultramar* se toma muitas vezes substantivadamente, para significar as terras, &c. que ficaõ além do mar.
Ultriz, adj. f. Que vinga, que dá vingança.
Uiular, v. n. Dar grandes gritos.
Um, uma. *O mesmo que* Hum.
Umbigo, *por* Embigo.
Umbilical, adj. De embigo.
Umbral, f. m. *O mesmo que* Ombreira. Fig. Porta, *entre os poetas.*
Umbrao. *No Mogol*, titulo de nobreza.
Umbratil, adj. Figurativo, quasi allegorico.
Umbreira, f. f. V. Ombreira.
Umbroso, adj. Que dá sombra, onde ha sombra.
Umbu, f. m. ult. l. Planta do Brasil, que dá fructo.
Unanimidade, f. f. Conformidade de animos.
Unanime, adj. Do mesmo animo. Que naõ varia de animo.
Unçaõ, f. f. - ões no plur. Acçaõ de ungir.
Unctuoso, adj. Gorduroso. Que tem semelhança com unto.
Undante, adj. Que faz ondas. Fig. Muito abundante.
Unde, *por* Onde.

Undecagono, adj. m. pen. br. *Na Geometria*, De onze lados.
Undecimo, adj. Que está depois do decimo.
Undisono, adj. Que resoa com o embate das ondas.
Undivago, adj. Que vaga sobre as ondas.
Undoso, adj. Que faz ondas.
Ungir, v. a. Untar com oleo.
Unguentario, adj. Concernente a unguentos.
Unguento, f. m. Oleo para ungir. Remedio externo composto de oleo, e outros ingredientes, *de consistencia* media entre linimento, e emplastro.
Ungula, f. f. V. Unha. *Ungula cabalina*, Herva medicinal.
Ungulado, adj. Que tem unha.
Unha, f. f. Substancia ossea, que cobre as extremidades *dos dedos, e as* patas dos animaes. *Na Anatomia*, excrescencia que vem á extremidade do olho. Pedaço de videira, que vai pegado ao bacello no pé. *Unha de asno, — de cavallo*, Hervas medicinaes.
Unhada, f. f. Golpe com a unha. Risca feita com a unha.
Unhagata, f. f. Herva medicinal.
Unhamento, f. m. A acçaõ, ou trabalho de unhar o bacello. A parte, por onde elle se unha.
Unhar, v. a. Lançar o bacello *na cova*, puxar *depois pela* ponta da vara para cima, e entertar dois palmos abaixo n'huma covasinha, lançar-lhe terra, e calcar a vara, para que se faça nova videira, criando raizes.
Unheiro, f. m. Apostema na raiz da unha.
Uniaõ, f. m. Ajuntamento de partes n'hum todo. Ajuntamento em corpo, em bandos. *Uniformidade.*

Unicamente, adv. Sómente. Singularmente.

Unico, adj. Singular, que naõ tem ſemelhante. Particular, eſpecifico.

Unicorne, ſ. m. ou

Unicornio, ſ. m. Animal, que tem hum corno ſó. Nome de huma pedra mineral.

Unidade, ſ. f. Qualidade de ſer hum, ou unico. *Na Mathematica*, qualquer couſa que ſerve para medir huma grandeza maior.

Unidamente, adv. Com uniaõ. Com uniformidade.

Unido, adj. part. de Unir. Fig. Que tem eſtreita amiſade.

Uniforme, adj. De huma ſó fórma. Naõ variado. Conforme.

Uniformemente, adv. De hum modo uniforme, ſem variaçaõ.

Uniformidade, ſ. f. Qualidade de uniforme.

Unigenito, adj. Unico, que foi gerado.

Unir, v. a. Ajuntar em hum ſó. Cauſar uniaõ. Combinar. Conſolidar.

Uniſonancia, ſ. f. *Na Muſica*, Concurrencia de vózes n'hum ſó tono. Monotonia.

Uniſonante, adj. e

Uniſono, adj. Que tem o meſmo ſom. Fig. Igual, da meſma condiçaõ.

Uniſonus, V. Uniſono.

Uniſſimo, adj. ſup. de Hum, ou de Unico.

Unitivo, adj. Que faz unir.

Univalve, adj. Que tem huma ſó valva.

Univerſal, adj. Que abraange a totalidade da couſa. Que comprehende todos os individuos.

Univerſalidade, ſ. f. Qualidade de univerſal.

Univerſalmente, adv. Geralmente a todos.

Univerſaliſar, v. a. Fazer univerſal.

Univerſidade, ſ. f. A totalidade das couſas. Academia, onde ſe enſinaõ todas as ſciencias.

Univerſo, ſ. m. Tudo o que he creado por Deos, o mundo todo.

Univocamente, adv. Em ſentido univoco.

Univoco, adj. Sinonymo. Inteiramente pareçido.

Untadura, ſ. f. V. Untura.

Untar, v. a. Applicar eſfregando. *Untar as mãos*, no fig. Peitar.

Unto, ſ. m. Gordura das entranhas do porco.

Untoſo, adj. V. Unctuoſo.

Untura, ſ. f. Acçaõ de untar. Remedio, ou compoſiçaõ para untar. Oleo para ungir.

Uracaõ, ſ. m. -ões no plur. V. Furacaõ.

Uraco, ſ. m. *Na Anatomia*, hum dos vaſos umbilicaes.

Uranoſcopo, ſ. m. pen. br. Peixe, que olha para o ceo.

Urbanamente, adv. Com urbanidade.

Urbanidade, ſ. f. Civilidade, corteſia, modos de gente civiliſada.

Urbaniſar, v. a. Fazer urbano.

Urbano, adj. Civil, cortez, que tem modos de gente civiliſada, polido. Conforme os termos da urbanidade.

Urca, ſ. f. Embarcaçaõ de comboi nas armadas. Eſpecie de peixe marinho.

Urco, ſ. m. Cavallo de raça muito grande. *O urco das cubas*, A folha.

Urdidor, -ora, m. f. Que urde.

Urdidura, ſ. f. Os primeiros fios da tea.

Urdimalas, adj. Urdidor de maldades.

Urdimento, ſ. m. V. Urdidura. Acçaõ de urdir.

Urdir, v. a. Pôr no tear os primeiros fios da tea. Fig. Principiar.

Urdume, ſ. m. V. Urdidura.

Ureteres, ſ. m. plur. Canaes membranoſos, compridos, da groſſura de hu-

ma penna de eſcrever, que ſahem, hum de cada lado, da parte cava do rim.

Uretra, ſ. f. Canal, por onde ſahe da bexiga a urina.

Urga, ſ. f. Herva.

Urgebaõ, ſ. m. -ões no plur. Herva.

Urgencia, ſ. f. Aperto, neceſſidade que faz força ao animo.

Urgente, part. a. de Urgir: -iſſimo, ſuperl.

Urgir, v. a. Fazer força ao animo.

Urina, ſ. f. V. Ourina.

Urinar, V. Ourinar.

Urna, ſ. f. Vaſo, onde ſe guardavaõ as cinzas dos mortos. Vaſo donde ſe tiraõ as ſortes ao votar. Medida Romana, ametade do quadrantal.

Uropigio, ſ. m. Sobrecú das aves.

Urrar, v. n. Bramir.

Urro, ſ. m. Bramido.

Urſa, ſ. f. A femea do Urſo. Nome de duas conſtellações ſeptentrionaes, que ſe diſtinguem com os nomes de *Urſa maior*, e *urſa menor*.

Urſino, adj. De urſo. *Herva urſina*; he a meſma que *Herva gigante*.

Urſo, ſ. m. Animal feroz.

Urtiga, ſ. f. Herva com picos. A que naõ os tem ſe chama urtiga morta.

Urtigar, v. a. -guei. Açoutar com urtigas.

Urumbeba, ſ. f. Planta do Braſil, que tem eſpinhos.

Uruxi, ſ. m. Certo verniz do Japaõ.

Urze, ſ. f. Arbuſto ſilveſtre.

Uſado, part. de Uſar. Exercitado.

Uſagem, ſ. f. Certo tributo antigo.

Uſagre, ſ. m. Doença cutanea das crianças, que lavra pela cutis principalmente no roſto, chamada na Medicina *Criſta-Lactea*.

Uſança, ſ. f. Uſo, coſtume.

Uſar, v. a. Practicar. Gaſtar com o uſo. Exercer, ſervir. v. n. Servir-ſe.

Uſar-ſe, v. reſl. Eſtar em uſo, ſer moda.

Uſeiro, adj. Coſtumado. *Uſa-ſe a miſ parte.*

Uſnea, ſ. f. A pennugem, ou muſgo das arvores. Fig. A que ſe cria nos oſſos expoſtos ao ar.

Uſo, ſ. m. Practica, coſtume. Acçaõ de uſar de qualquer couſa. Utilidade que reſulta do uſo. Moda.

Uſſa, ſ. f. V. Urſa.

* Uſſia, ſ. f. A capella mór do arco cruzeiro para dentro.

Uſſo, ſ. m. V. Urſo.

Uſteda, ſ. f. Certa droga de lã.

Uſual, adj. Que eſtá em uſo.

Uſufructuario, adj. Que goſa do uſufructo.

Uſufructo, ſ. m. Direito de poder goſar dos fructos de alguma couſa.

Uſura, ſ. f. Premio, *que o credor* recèbe do devedor pelo *dinheiro*, *que* lhe empreſtou. Fig. Beneficio em retorno maior que o recebido.

Uſurar, v. n. Dar dinheito a ganho, ou empreſtallo com uſura.

Uſurariamente, adv. Com uſura.

Uſurario, adj. Que empreſta dinheiro com uſura. Em que ha uſura.

Uſureiro, adj. O que dá dinheiro a ganho.

Uſurpaçaõ, ſ. f. -ões no plur. Acçaõ de uſurpar.

Uſurpador, -óra, m. f. Que uſurpa.

Uſurpar, v. a. Tomar o alheio injuſtamente.

Ut, Primeira nota da Muſica.

Utar, v. n. Dar certo geito ás mãos ao crivar o trigo.

Utenſilios, ſ. m. plur. Traſtes do uſo da caſa &c.

Uterino, adj. Do utero. *Irmãos uterinos*, os filhos da meſma mãi, e de diverſos pais.

Util, adj. Que ſerve, que tem preſtimo para alguma couſa, *Dia util*,

(no foro) saõ aquelles em que se póde requerer, e correr o litigio.
Utilidade, s. f. Proveito, commodo. Prestimo.
Utilmente, adv. Com utilidade.
Utilisar, v. a. Dar proveito a alguem. v. n. Ser util.
Utilisar-se, v. refl. Aproveitar-se de alguma cousa.
Uva, s. f. Fructo conhecido da videira. *Uva de caõ*, Herva vulgar. *Uva espim*, arbusto conhecido, e seu fructo.
Uvea, s. f. *Na Anatomia*, A tunica do olho, onde está a pupilla.
Uveira, s. f. A arvore, a que a vide se arrima.
Uvre, *por* Ubre.
Uywar, v. n. Dar uyvos.
Uyvo, s. m. Voz lamentosa do caõ, ou lobo.

V.

Ve *Vigesima primeira* letra do nosso alphabeto.
Vacação, s. f. - ões no plur. Suspensaõ de estudos, &c.
Vacancia, s. f. O estado do emprego vago.
Vacante, adj. Que está vago.
Vacar, v. n. - quei. Applicar-se.
Vacatura, s. f. *O mesmo que* Vacancia.
Vacca, s. f. A femea do pai, em estado de parir.
Vaccada, s. f. Manada de vaccas.
Vacca-louva, s. f. Insecto, *por outro nome* Abadejo.
Vaccaria, s. f. Gado vaccum.
Vaccina, s. f. (T. Mod.) Especie de bexigas a que saõ sujeitas as vaccas em alguns paizes, com cujo virus se inocula a gente, para se preservar das bexigas.
Vaccinar, v. a. (T. Mod.) Inocular com o virus da vaccina.
Vaccum, adj. *Gado vaccum*, he o de bois, vaccas, novilhos &c.
Vacillação, s. f. Pouca firmeza do corpo. Pouca estabilidade, irresoluçaõ, perplexidade.
Vacillante, part. a. de
Vacillar, v. n. Estar pouco firme. Estar irresoluto, duvidar. v. a. Fazer vacillar.
Vacuação, *por* Evacuação.
Vacuidade, s. f. Vacuo.
Vacuo, adj. Vasio, oco. *Vacuo*, a porção de espaço despejada de todo o corpo por mais subtil que seja.
Vadeação, s. f. - ões no plur. Acção de vadear.
Vadear, v. a. Passar o rio a pé, ou a cavallo, onde elle he mais baixo.
* Vadès, *por* Pde, segunda pessoa do plur. do Imperat. dó *Verbo Ir.*
Vadiamente, adv. Ociosamente. Vagando.
Vadiação, s. f. - ões no plur. Vida de vadio.
Vadiar, v. n. Estar ocioso. Naõ ter officio, nem modo de vida.
Vadice, s. f. ou
Vadiice, s. f. *V.* Vadiação.
Vadio, adj. Que naõ tem officio, vagabundo.
Vadoso, adj. Que tem váo.
Vaga, s. f. Onda grande. *Fazer vaga*, Dár occasião, azo.
Vagabundo, adj. Que naõ tem domicilio certo.
Vágado, s. m. pen. br. Vertigem.

Vagalume, ſ. m. *O meſmo que* Perilampo.

Vagamundear, v. n. Andar vagabundo.

Vagamundo, adj. O meſmo que *Vagabundo*.

Vaganau, ſ. m. Mariola de carregar, maroto.

Vagante, part. a. de [illegible]

Vagar, v. n. -guei. Ficar ſem proprietario. Ficar livre, fóra do tempo occupado. Andar errando. *V. Vacar.* v. a. Dar por vago.

Vagar, ſ. m. Falta de occupaçaõ, tempo deſoccupado, ocio. Demora.

Vagaroſamente, adv. De vagar.

Vagaroſo, adj. Tardo, deſcançado.

Vagem, ſ. f. A bainha dos legumes.

Vagido, ſ. m. Choro das crianças.

Vagina, ſ. f. Ducto, que começa no orificio externo das partes genitaes da mulher, e vai ter ao collo do utero.

Vago, adj. Que eſtá ſem proprietario. Ocioſo. Deſoccupado. Inconſtante. Incerto.

Vagueação, ſ. f. - ões no plur. O eſtado do que vive vagamundo, ocioſo.

Vaguear, v. n. Andar paſſeando ociosamente. Boiar ſobre as vagas.

Vaia, ſ. f. Apupada.

Vaidade, ſ. f. Qualidade do que naõ tem permanencia. *Vangloria.* Oſtentaçaõ. Deſejo vaõ. Preſunçaõ vã de ſi proprio.

Vaivem, ſ. m. Maquina antiga com que ſe batiaõ as portas, e muros. Pancada, embate do meſmo vaivem. *Fig.* no plur. Maquinações, intrigas.

Vaivoda, ſ. m. Principe Soberano da Moldavia, e outras terras.

Val, *por* Vale.

Valadio, ſ. m. *V.* Baldio.

Vale. Imperativo do verbo Latino *Valeo*. Deſta palavra uſavaõ nas deſpedidas. Deſpedida.

Valedor, -ora, m. f. Que acode, que vale. Protector. Que he da valia de alguem.

Valeiro, ſ. m. O que naõ leva beſta.

Valentaõ, -ona, m. f. Muito valente. Que blazona de valente. Campeaõ. *A' valentona*, á força.

Valente, adj. Que tem valor. *Fig.* Que tem forças. Bom no ſeu genero.

Valentia, ſ. f. Esforço, valor *corporal*. *Fig.* Energia.

Valer, v. n. Ser util, proteger, ſoccorrer. Ter certa valia, ter eſtimaçaõ. *V.* irreg. *No preſ. do Ind. Eu* valho. *No Imp.* Valha elle. Valhaõ elles. *No Conjunct.* S. *Eu valha*, tu valhas, elle valha. P. Nós valhamos, vós valhais, elles valhaõ.

Valeriana, ſ. f. Herva *medicinal*.

Valeroſamente, adv. Com valor.

Valeroſo, adj. Que tem forças. *Animoſo*, esforçado. *Fig. Forte*, activo.

Valeroſidade, ſ. f. *Qualidade de valeroſo.*

Valhacouto, ſ. m. Lugar ſeguro, fortaleza. Refugio. Meio de encobrir os ſeus intentos, &c.

Valia, ſ. f. *Valor*, que ſe dá a huma coiſa. *Valimento* com alguem. Protector.

Valiçaõ, ſ. f. - ões no plur. Acçaõ de fazer válido.

Validade, ſ. f. Qualidade de válido. *Legitimidade.*

Validamente, adv. Com *validade.*

Validar, v. a. Fazer válido.

Válido, adj. pen. br. Poderoſo. Que tem validade. - iſſimo, *ſuperl.*

Valido, adj. pen. l. Que tem valimento com alguem. part. de *Valer.*

Valimento, ſ. m. Merecimento, que ſe tem para com alguem, para obter alguma couſa. Interceſſaõ.

Valioſamente, adv. *O meſmo que* Validamente.

joſo, adj. *Válido*, ſem nullidade,
la, ſ. f. Cova longitudinal nas for-
ificações, ou para recolher aguas,
ada, ſ. f. *Valle* muito extenſo.
lado, ſ. m. *Valla* com ſebe, ou ta-
ume, e pouco fundo, que ſerve de
erca. Fazenda cercada com vallado.
ador, ſ. m. Que abre vallas, vallados.
ar, v. a. Abrir vallas, vallados.
ercar com vallas &c. Fig. Munir.
e, ſ. m. Planicie ao pé de monte,
u entre montes.
o, ſ. m. Muro para vedar a entrada.
or, ſ. m. Eſforço do animo. *Va-*
ntia. Preço em que a couſa ſe eſ-
ma. Fig. Merecimento.
a, ſ. f. A peça da concha do ma-
ſco.
ula, ſ. f. *Na Anatomia*, membra-
a, que ſe acha á entrada dos va-
s, e ſerve de dar ſahida aos liqui-
os, e de impedir que retrocedaõ.
, *terminaçaõ fem.* de *Vaõ*.
nente, adv. Debalde.
gloria, ſ. f. Gloria imaginaria. *Vai-*
ide, jactancia.
gloriar-ſe, v. refl. Encher-ſe de van-
oria.
glorioſo, adj. Que tem vangloria.
aidoſo.
- *ãa*, adj. Oco, vaſio. Inutil,
ldado. *Valdoſo*. Sem fundamento.
vaõ, fig. Debalde. *Vaõ, como*
ſſ. Eſpaço vaſio.
or, ſ. m. *Na Aſia*, Cabeça de ca-
, ou ſua familia, e herdeiros que
n voto nos Acordãos da Gancaria.
uarda, ſ. f. Frente do exercito,
regimento, &c.
uejar, v. n. *Vacillar*.
ocamente, adv. Com palavras vãas.
oquio, ſ. m. Practica vãa, diſparate.
, ſ. m. *Na India*, a raça que ſe
renta com os Charodos.

Vaniſſimo, adj. ſup. de *Vaõ*.
Vaõ, - *ãa*, *V.* depois de *Vangloriоſo*.
Vantajem, ſ. f. Melhor que *Ventagem*.
Vante, *V.* Avante, adv.
Vanzeer, v. n. Mover-ſe o mar vanzeiro.
Vanzeiro, *V.* Banzeiro.
Váo, ſ. m. A parte, onde o rio he mais baixo, e ſe póde vadear. Banco, parcel. Fig. Commodidade, opportunidade. *Váos*, entre nauticos ſaõ huns páos gradados que aſſentaõ as coroas, e enxarcia, nas cabeças dos maſtros. Páos cruzados nas gaveas.
Vapor, ſ. m. O fumo, que exhala dos corpos quentes.
Vaporaçaõ, ſ. f. - *ões* no plur. Acçaõ de vaporar.
Vaporar, v. n. Exhalar fumo, vapor.
Vaporoſo, adj. Que deita vapores. Cheio de vapores. Da natureza de vapor.
Vapular, v. a. Açoutar.
Vaqueiro, ſ. m. Paſtor de gado vaccum. Veſtido paſtoril. Veſtido de tambor apaſſamanado, com mangas perdidas eſtreitas.
Vaqueta, ſ. f. Couro brando para forros. Peça torneada de madeira, com que ſe toca o tambor. *Vara* com ſeu pilaõſinho para atacar a eſpingarda.
Vaquinha, ſ. f. *Vacca* pequena.
Vara, ſ. f. Ramo delgado da arvore. Páo liſo, e direito para fazer andar barcos, e outros uſos. Medida Portugueza, que contém cinco palmos craveiros. Inſignia de Juiz, de Magiſtrado. *Vara de lagar*, a peça, que carrega ſobre o pé, por meio do peſo que tem na cabeça. *Vara de porcos*, bando, ou multidaõ delles. *Vara do caſtello*, a parte mais alta delle.
Varaçaõ, ſ. f. - *ões* no plur. Acçaõ de varar. *Varadouro*.

Varadouro, ſ. f. Lugar ſeco na borda do rio onde ſe recolhem as embarcações no inverno. Fig. Lugar, onde alguns ſe ajuntaõ a deſcançar, e converſar.

Varal, ſ. m. Vara comprida, e groſſa para diverſos uſos. Peça da ſege.

Varaõ, ſ. m. - ões no plur. Homem. *Vara* de ferro.

Varanzada, ſ. f. *V. Vardaſcada.*

Varanda, ſ. f. Obra ſahida nos edificios, de ordinario deſcuberta, com balauſtres, ou cortina de muro, ou de pedra.

Varapáo, ſ. m. Vara groſſa, e forte de malhar &c.

Varar, v. a. Recolher a embarcaçaõ no Varadouro. Encalhar. Fig. Paſſar de parte a parte. v. n. Sahir para fóra.

Vardaſca, ſ. f. Vara delgada, e flexivel.

Vardaſcada, ſ. f. Açoute com vardaſca.

Vareaçaõ, *por* Vereaçaõ.

Vareja, ſ. f. Lendea da moſca varejeira.

Varejaõ, ſ. m. - ões no plur. Vara grande.

Varejar, v. a. Sacudir com vara para derribar o fructo. Fig. Offender. Medir as varas, *fallando de fazenda.*

Varejamento, ſ. m. Acçaõ de varejar a fazenda.

Varejeira, ſ. f. Moſca conhecida.

Varejo, ſ. m. Acçaõ de varejar a azeitona, &c. *Varejamento.* A renda deſte.

* *Varelete*, *por* Lacaio.

Varella, ſ. f. Templo de idolatras.

Vareta, ſ. f. Vara pequena. Vara de atacar a eſpingarda. Vaqueta de tambor. Perna do compaſſo.

Vargem, ſ. f. *O meſmo que Varzea.*

Varia, ſ. f. Peixe da barra de Setubal.

Variaçaõ, ſ. f. - ões no plur. Acçaõ de variar. Variedade de principios. Declinaçaõ, *fallando da agulha de marear.*

Variamente, adv. De varios *modos*, com variedade.

Variante, part. a. de *Variar.* Delirante. Inconſtante.

Variar, v. a. Diverſificar. v. n. *Mudar-ſe*, naõ ſeguir a meſma regra de proceder, &c. Deſconformar-ſe.

Variavel, adj. Mudavel.

Varices. *Outros dizem* Varizes.

Varicoſo, adj. Que tem varizes.

Variedade, ſ. f. Qualidade de vario. Inconſtancia. Multiplicidade de coſas diverſas. Diverſidade.

Variegado, adj. De varias côres.

Varina, ſ. f. Embarcaçaõ *eſtreita de remos.*

Varinel, *V.* Barinel.

Vario, adj. Diverſo. Mudavel. Inconſtante.

Varizes, ſ. f. *plur.* Dilataçaõ das veas.

* *Varlete.* *O meſmo que Varelete.*

Varonia, ſ. f. Deſcendencia de varaõ.

Varonil, adj. De Varaõ. Esforçado.

Varonilidade, ſ. f. Qualidade de varonil. Idade varonil.

Varonilmente, adv. Com valor, com esforço de varaõ.

Varraõ, ſ. m. - ões no plur. O porco que naõ he capado.

Varredor, - ora, m. f. Que varre.

Varredoura, adj. f. Diz-ſe de huma eſpecie de rede de peſcar.

Varredouro, ſ. m. *Vaſſoura de forno.*

Varredura, ſ. f. Acçaõ de varrer. O que ſe tira varrendo.

Varrer, v. a. Limpar com a raſſoura o lixo. Fig. Tirar. Levar.

Varrido, part. de *Varrer.* Completo, ſem juizo algum; *fallando do* ...

Varzea, ſ. f. Planicie cultivada. Campo plano.

Vaſa, ſ. f. O fundo do rio, ou ma... O limo, ou lodo que elle de... Terra atoladiça. *No jogo*, as car...

que ſe deſcartaõ de cada vez os
rceiros.
dor, ſ. m. *Entre Corrieiros*, fer-
, com que fazem buracos redondos.
dura, ſ. f. A agua, que ſe vaſa.
nte, part. a. de *Vaſar*. *Maré vaſan-*
, ſe diz da que he oppoſta *á en-*
ente.
ó, ſ. f. - ões no plur. Acçaõ de
ſar. Fig. Exportaçaõ, ſahida, ex-
icçaõ. Deſembaraço, expediçaõ de
gocios.
r, v. a. Deſpejar, deixar correr
liquido. Paſſar de parte a parte.
ſar a parede, abrir-lhe hum vaõ.
-ſe, v. refl. Deſcobrir hum ſegre-
. Ficar vaſio.
a, ſ. f. Movimento convulſivo.
olejador, - ora, m. f. Que vaſ-
leja.
olejar, v. a. Sacudir o vaſo para
rantar o ſedimento do liquido. Fig.
quietar, perturbar.
onço, ſ. m. Linguagem embaraça-
, que naõ ſe póde entender.
oſo, adj. Que padece vaſcas.
uenço, *V.* *Vaſconço*.
ilhar, v. a. Limpar fornos, &c.
ilho, ſ. m. *Vaſſoura* com cabo de
o comprido que ſerve para vaſcu-
ir. Fig. Couſa çuja.
ro, adj. m. Diz-ſe do veado de
la pequena.
lor, adj. m. Diz-ſe do cavallo de
medra.
ia, ſ. f. Qualquer vaſo para o ſer-
o caſeiro. Fig. Navio.
, adj. Deſpejado. Que naõ he ſo-
o. *Vaſios*, os hypocondrios. Fig.
mpos deſocupados.
, ſ. m. Vaſilha. A parte do cor-
humano, que contém algum li-
do. O orgaõ da geraçaõ na mulher.
ejar, v. n. Padecer vaſcas.

Vaſqueiro, adj. Que cauſa vaſcas, af-
flicçaõ. *Dar vaſqueiro*, Dar de eſ-
guelha.
Vaſquinha, ſ. f. Saia antiga, que ti-
nha muitas preguinhas.
Vaſſallagem, ſ. f. Qualidade, e obri-
gaçaõ de vaſſallo. Grande numero
de vaſſallos.
Vaſſallo, m. f. Que depende, e eſtá
ſujeito ao ſoberano. Antigamente os
Grandes tinhaõ vaſſallos.
Vaſſoura, ſ. f. Inſtrumento de palha,
ou de cabello para varrer.
Vaſſourada, ſ. f. Golpe de vaſſoura.
Vaſtaçaõ, ſ. f. - ões no plur. Eſtrago.
Vaſtador, - ora, m. f. Que aſſola, que
deſtroe.
Vaſtamente, adv. Com largueza, am-
plamente.
Vaſteza, ſ. f. e
Vaſtidaõ, ſ. f. - ões no plur. Grande
extenſaõ. Grandeza enorme.
Vaſto, adj. De grande extenſaõ. De
enorme grandeza. Dilatado.
Vate, ſ. m. Poeta. Profeta.
Vaticinador, - ora, m. f. Que vaticina.
Vaticinar, v. a. Adevinhar, profetiſar.
Vaticinio, ſ. m. Profecia.
Vea, ſ. f. *Vaſo*, por onde circula o
ſangue no corpo animal. A parte nas
minas, onde eſtá o que dellas ſe ti-
ra. Fig. Geraçaõ. *No marmóre*, cha-
ma-ſe vea aos perfis das malhas de
diverſas cores.
Veaçaõ, ſ. f. - ões no plur. Caça bra-
va. Carne do animal morto em mon-
taria.
Veado, ſ. m. Animal quadrupede de
cornos ramoſos.
Veador, *V.* *Vedor*.
Vecejar, *V.* *Vicejar*.
Vectaçaõ, ſ. f. Acçaõ de andar em ſe-
ge, a cavallo.
Vector, adj. m. (Na Aſtronomia), *Raio*

vellor, he a recta terminada no centro da orbita, e no planeta.

Vedalhas, f. f. plur. *Na Beira* he a dadiva, que no dia do noivado o padrinho dá á noiva sua afilhada.

Vedar, v. a. Tolher, impedir, prohibir.

Vedor, f. m. Mordomo da casa. Inspector de negocios &c. O que faz prover do necessario.

Vedoria, f. f. Emprego de vedor. Junta de *Vedores*. A casa, onde elles se ajuntaõ.

* *Vegada*, *por Vez*.

Vegetaçaõ, f. f. - ões no plur. Acçaõ de vegetar.

Vegetal, adj. Que vegeta. Pertencente á classe das plantas.

Vegetante, part. a. de

Vegetar, v. n. Crescer, e nutrir-se a planta por meio dos succos nutritivos. v. a. Fazer crescer, e viver a planta.

Vegetativo, adj. *Vegetal*.

Vegeto, adj. Robusto, bem nutrido. Que faz vegetar. *Agua de vegeto*, ou *vegeto-mineral*, liquido composto de extracto de Saturno, aguardente, e agua da fonte.

Vehemencia, f. f. Grande energia, impeto.

Vehemente, adj. Muito energico, activo, impetuoso.

Vehiculo, f. m. O que serve para conduzir.

Veirado, adj. Ornado de veiros.

Veiro, f. m. *No Brazaõ*, risca columbreada lançada n'huma faixa, e dando-se a huma, e outra parte as cores declaradas na arte.

Vela, f. f. O panno do navio, que se abre ao vento para o fazer navegar. Rolo de cera, espermacete, ou cebo com pavio para alumiar. Sentinella, vigia. *Fig.* Embarcaçaõ.

Velacho, f. m. *Vela* do mastro da proa acima immediatamente do traquete.

Velador, f. m. Que vigia de *noite*. Páo com seu pé, onde se põe a candea.

Veladura, f. f. Acçaõ de velar *de noite*.

Velame, f. m. Todo o apparelho das velas de hum navio. Cousa que cobre.

* *Velança*, *por Veladura*.

Velar, v. a. Cobrir com *véo*, *pôr véo* na cabeça. *Vigiar* alguma cousa, que temos a cargo. v. n. Passar a noite sem dormir.

Velar-se, v. refl. Acautelar-se.

Velear, v. a. Prover de *velas o navio*.

Velejar, v. n. Navegar á *vela*.

Velejro, adj. Que anda bem á vela. Armado á ligeira, *fallando de soldados*.

Veleiro, - a, m. f. Que *faz velas*.

Veleta, f. f. Grimpa no alto dos edificios.

Velhacada, f. f. Acçaõ de velhaco. Ajuntamento de velhacos.

Velhacamente, adv. Com velhacaria.

Velhacaõ, - ona, m. f. Grande velhaco.

Velhacaria, f. f. Acçaõ de velhaco. Acçaõ impudica.

Velhacaz, f. m. Grande velhaco.

Velhaco, - a, m. f. Que engana com dolo. Impudico.

Velhacouto, *V. Valhacouto*.

Velhada, f. f. Cousa de velhos. Ajuntamento de velhos.

Velhaõ, - ona, adj. Muito velho.

Velhaquear, v. n. Usar de velhacarias. Fazer acções impudicas.

Velhaquesco, adj. De velhaco. Que contém equivocos impudicos, lascivos.

Velhice, f. f. Idade de velho. Cousa velha, dito &c. antiquado.

Velho, adj. Que vai declinando na idade, ancião. Que naõ he moderno.

que naõ he novo. Uſado, *fallando de veſtido &c. Contos de velhos*, petas, hiſtorias fabuloſas, que contaõ as velhas. *Lua velha*, lua minguante. *Soldado velho*, veterano.

Velhori, adj. m. Diz-ſe do cavallo pardo cinzento.

Velifero, adj. Que leva velas nauticas. *Uſado dos poetas.*

Velinha, ſ. f. dim. de *Véla*. Tenta de cera, que ſe introduz na uretra.

Velites, ſ. m. plur. Soldados veleiros.

Velivolo, adj. Que vóa á vela. *Uſado dos poetas.*

Velleano, adj. Diz-ſe do *Senatus-Conſulto* Romano que mandava que nenhuma mulher podeſſe valioſamente obrigar-ſe por outrem.

Velleidade, ſ. f. *Vontade* leve, pouco efficaz.

Vellicação, ſ. f. - ões no plur. Pungimento para irritar. Punguimento das particulas corroſivas.

Vellicar, v. a. - quei. Belliſcar, pungir.

Vello, ſ. m. Pelo. Lã cardada, e empaſtada.

Vellociuo, ſ. m. O carneiro com vello de oiro da fabula.

Velluſo, adj. Que tem vello.

Velocidade, ſ. f. Qualidade de veloz. Movimento veloz.

Velorios, ſ. m. plur. *O meſmo que* avelórios. Uvas miudinhas, que naõ ſervem para vinho, nem para comer.

Veloz, adj. Que ſe move, que paſſa muito apreſſado, rapido.

Velozmente, adv. Com velocidade.

Velludo, ſ. m. Seda vulgar com pelo. Nome de huma flor.

Venablo, ſ. m. Caſta de dardo uſado na montaria. Inſignia militar antiga do Alferes.

Venal, adj. Que ſe vende. Que ſe deixa peitar para o mal. Que ſe faz por peita. De vêa.

Venalidade, ſ. f. Qualidade de venal. O abuſo de torcer a juſtiça por peita.

Venatorio, adj. Concernente á caça. Da caça.

Vencedor, - ora, m. f. Que vence. Victorioſo.

Vencelho, ſ. m. Atilho de palha com que ſe ataõ as pavezs.

Vencer, v. a. Levar a melhor de alguem. Sobjugar.

Vencilho, *V. Vencelho.*

Vencimento, ſ. m. Acçaõ de vencer, ou ſer vencido. Victoria.

Vencivel, adj. Que ſe póde vencer.

Venda, ſ. f. Alheaçaõ da couſa por certo preço. Taberna, onde ſe vende. Faxa, com que ſe cobria os olhos ao que hia padecer pena de morte. Inſignia, com que ſe repreſenta a juſtiça. Fig. Cegueira.

Vendar, v. a. Pôr venda nos olhos. Fig. Cegar.

Vendaval, adj. Diz-ſe do vento Sul.

Vendavel, adj. Que ſe vende bem.

Vendedeira, ſ. f. Mulher que vende pelas praças &c.

Vendedor, - ora, m. f. Que vende.

Vendeiro, - a, m. f. Que vende em taberna.

Vender, v. a. Alhear por preço qualquer couſa. Trahir por peita.

Vender-ſe, v. refl. Inculcar-ſe.

Vendivel, adj. Que eſtá para vender-ſe. *Vendavel.*

Veneficio, ſ. m. Compoſição, ou preparo de veneno.

Venefico, adj. Que tem veneno. Que dá veneno, que o prepara, ou compõe.

Venenar, *V. Envenenar.*

Veneno, ſ. m. Nome generico, que dá a tudo quanto por ſuas qual-

des malignas ataca os principios da vida.

Venenoſidade, ſ. f. Qualidade de venenoſo.

Venenoſo, adj. De veneno. Que contém veneno.

Venerabundo, adj. Que dá demonſtrações de veneraçaõ.

Veneraçaõ, ſ. f. - ões no plur. Honra, que ſe faz ás couſas ſantas. Fig. Grande reſpeito.

Venerador, - ora, m. f. Que venera.

Venerando, adj. Que ſe deve venerar. Digno de grande reſpeito.

Venerar, v. a. Fazer honra ás couſas ſantas. Fig. Reſpeitar muito.

Veneravel, adj. *Venerando.*

Venereo, adj. Concernente ao ajuntamento carnal. *Mal venereo*, gallico.

Venero, adj. De *Venus. Uſado dos poetas.*

Veneta, ſ. f. *Vêa* pequena. Fig. Eſpecie de loucura.

Venia, ſ. f. Permiſſaõ. Perdaõ.

Veniaga, ſ. f. Qualquer mercadoria, que ſe vende.

Venial, adj. Digno de ſer facilmente perdoado. *Peccado venial*, o que naõ dá morte eterna á alma.

Venialidade, ſ. f. Qualidade de venial. Fig. Erro, deſcuido leve.

Venialmente, adv. De huma maneira, que ſe póde perdoar. *Sem tenção de offender.*

Venida, ſ. f. (T. milit.) Ataque naõ eſperado do inimigo. *No jogo da eſpada*, golpe para ferir. *Sem idas, e venidas*, ſem fazer diligencias.

Venoſo, adj. Que tem vêas.

* *Venſi*, *por* Outroſim.

Venta, ſ. m. Huma das aberturas do nariz.

Ventagem, ſ. f. Dianteira. Fig. Superioridade.

Ventajar-ſe, *V.* Avantajar-ſe.

Ventajoſo, adj. Que traz *ventagem.* Fig. Proveitoſo.

Ventana, ſ. f. *O meſmo que Ventanilha.*

Ventanear, v. a. Abanar, fazer, ou excitar vento.

Ventaneira, ſ. f. ou

Ventania, ſ. f. *Vento* rijo.

Ventanilha, ſ. f. A abertura, *por onde* entra a bola no jogo do taco.

Ventar, v. n. Fazer vento. *Tem-ſe terceiras peſſoas.*

Ventilaçaõ, ſ. f. - ões no plur. *Acçaõ* de ventilar. Fig. Diſcuſſaõ.

Ventilante, part. a. de

Ventilar, v. a. Arejar. Introduzir ar novo, excitando o movimento do que eſtava encerrado. *Mover o ar com as azas.* Fig. Diſcutir.

Vento, ſ. m. O ar poſto em movimento. *Vento de cima, o que ſopra* da parte da terra. *Vento feito, duravel.* Flato. Fig. *Vaidade. Moça de vento*, a que naõ tem ama certa nos Conventos. *Dar vento*, Dar paſſagem.

Ventó, ſ. m. ult. l. Peça acharoada da India com eſcritorio.

Ventoinha, ſ. f. Bandeirinha de obſervar o vento.

Ventor, ſ. m. Caõ de bom faro, que raſteja bem a caça.

Ventoſa, ſ. f. *Vaſo* ordinariamente de vidro com feiçaõ conica, que applicando-ſe á carne, *prende nella*, por meio do ar interno della rarefeito com o lume de huma eſtopa queimada. Barrête de que uſavaõ os Jeſuitas com feiçaõ de ventoſa.

Ventoſidade, ſ. f. *Vapor* ventoſo do corpo do animal.

Ventoſo, adj. Sujeito, expoſto ao vento. Cheio de vento. Fig. *Vaidoſo.*

Ventre, ſ. m. A parte do corpo animal, que contém os inteſtinos. Fig. Bojo do *Vaſo*, concavidade da lapa &c.

entrecha, ſ. f. A poſta tirada do ventre do peixe &c.

entriculo, ſ. m. *Na Anatomia*, O eſtomago. Nome de duas cavidades do coraçaõ. Fig. Bolço, ou cavidade como o eſtomago.

entriſca, ſ. f. *V.* Ventrecha.

entura, ſ. f. Riſco, perigo. Fortuna. *De ventura*, por acerto.

entureiro, adj. *V.* Aventureiro.

enturina, ſ. f. Certa pedra fina.

enturoſamente, adv. Ditoſamente.

enturoſo, adj. Arriſcado. Ditoſo, afortunado.

enus, ſ. f. Fabuloſa deoſa da formoſura. *Na Chimica*, o cobre. *Na Anatomia*, a parte prominente abaixo do embigo nas mulheres.

enuſtade, ſ. f. Grande formoſura.

éo, ſ. f. Lençaria, ou ſeda muito rara com que ſe cobre o roſto.

er, v. a. vi, viſto. Conhecer por meio da viſta os objectos externos. Fig. Conhecer. Reparar. Notar. *Ver a ſua*, Achar occaſiaõ.

eracidade, ſ. f. Qualidade de verdadeiro.

eranico, ſ. m. Dias de primavera pelo S. Martinho.

eraõ, ſ. m. -ões no plur. Eſtaçaõ propriamente do eſtio, que ſe ſegue á primavera.

eras, ſ. f. plur. *Verdade. De veras*, ſeriamente, na verdade.

eratro, ſ. m. Elleboro negro venenoſo.

eraz, adj. *Veridico.*

erba, ſ. f. Artigo de alguma eſcritura. Declaraçaõ, que ſe faz em alguma eſcritura.

erbal, adj. De palavra.

erbalmente, adv. De palavra.

erbaſco, ſ. m. Herva medicinal.

erbena, ſ. f. Planta, *por outro nome* Orgevaõ.

Verberaõ, ſ. m. -ões no plur. *O meſmo que* Orgevaõ.

Verbi gratia. Palavras latinas, que por abbreviaçaõ ſe eſcrevem, *v. g.*, e ſignificaõ em Portuguez, *por exemplo.*

Verbo, ſ. m. *Na Grammatica*, he a palavra, que affirma acçaõ activa, ou paſſivamente.

Verboſidade, ſ. f. Qualidade de verboſo.

Verboſo, adj. Que falla muito. Abundante em palavras.

Verça, ſ. f. Caſta de couve, a que chamaõ tambem *gallega.*

Verçudo, adj. Mal affonbrado. Que tem muito pelo, muita folha.

Verdacho, ſ. m. Tinta verde que tira a côr de canna.

Verdade, ſ. f. Dicto, ou facto verdadeiro. Theorema demonſtrado. Conformidade do juiſo com as couſas ſobre que elle verſa.

Verdadeiro, adj. Conforme á verdade. Que obſerva a verdade no que diz, ou faz. Fig. Perfeito. Que naõ he imitado.

Verde, ſ. m. Huma das cores principaes, como a que tem as plantas, &c.

Verde, adj. De côr verde. Que naõ eſtá maduro.

Verdea, ſ. f. Diz-ſe do vinho, que na côr tira para verde.

Verdeal, ſ. m. Official do Meirinho da Univerſidade de Coimbra, aſſim chamados por veſtirem de côr verde. Epitheto de huma eſpecie de trigo, e de pero.

Verdear, v. n. ou

Verdecer, v. n. Apparecer verde.

Verdecre, ſ. m. Côr verde ſobre oiro.

Verdegai, adj. *Verde gaio*, verde claro, vivo.

Verdejar, v. n. *V. Verdear.*

Verdelhaõ, ſ. m. -ões no plur. Ave vulgar.

Verdemar, adj. De côr verde muito clara.

Verdemontanha, ſ. m. *Verde* azulado, de que uſaõ os pintores para pintar montes.

Verdenegro, adj. De côr verde eſcura.

Verdepeſo, ſ. m. Outros dizem, *Ver o peſo*, ou *Ver do peſo*. Caſa onde ſe examina o peſo dos viveres que d'ahi ſe vendem.

Verdeſelha, ſ. f. Planta vulgar.

Verdeſella, ſ. f. *Vara* nas boizes metida de ponta na terra para armar-ſe nella o laço.

Verdète, ſ. m. Tinta feita de ferrugem de cobre, ou de latão poſto em vapores de vinagre.

Verdinegro. *Melhor Verdenegro*.

Verdiſella, *V. Verdeſella*.

Verdogada, ſ. f. ou

Verdoega, ſ. f. *V.* Beldroega.

Verdoengo, adj. Que tira a verde, hum pouco verde.

Verdor, ſ. m. *O meſmo que Verdura*.

Verdoſo, adj. *Verde*.

Verdugada, *V.* Averdugada.

Verdugo, ſ. m. Executor de alta juſtiça. Navalha pequena. Eſpada muito comprida, e delgada ſem gume. Dobra na roupa, como vergaõ. *Entre nauticos*, Madeiro eſtreito, e moldurado no coſtado do navio de poppa a proa.

Verdura, ſ. f. Côr verde da planta. *Fig.* Plantas. Hortaliças. Qualidade da fructa que naõ eſtá madura.

Vereaçaõ, ſ. f. - ões no plur. Emprego de vereador. Junta dos *Vereadores*.

Vereador, ſ. m. Membro do Concelho, ou Camara.

Verecundia, ſ. f. *V. Vergonha*.

Verecundo, adj. *V. Vergonhoſo*.

Vereda, ſ. f. Caminho eſtreito. *Fig.* Eſtilo, modo, ordem.

Verendo, adj. *Veneravel*.

Verga, ſ. f. *Vara* dobradiça. A *vara* de madeira que cruza o maſtro. Pedra ſuperior do portal. *Verga d'alto*, ſe diz do navio maſtreado, e á cunha, que tem as vergas nos ſeus lugares.

Vergal, ſ. m. Couro, que firma os machos na liteira. *Outros dizem* Tiravergal.

Vergalho, ſ. m. O membro genital do boi &c. Chicote, ou açoute feito delle.

Vergalhada, ſ. f. Açoite dado com o vergalho.

Vergaõ, ſ. m. - ões no plur. *O ſignal*, que deixa no corpo o açoite.

Vergar, v. n. e a. Dobrar, curvar.

Vergel, ſ. m. Lugar plantado de arvores fructiferas.

Vergonha, ſ. f. Paixaõ d'alma naſcida do receio de *infamia*, *&c. Vergonhas*, fig. as partes vergonhoſas.

Vergonhoſa, ſ. f. Herva, *por outro nome* Herva mimoſa.

Vergonhoſamente, adv. De hum modo vergonhoſo.

Vergonhoſo, adj. Que cauſa vergonha. Que ſoffre vergonha.

Vergonta, ſ. f. Páo, que ſerve de eſcorar o navio, ou para ſuſtentar os andames, em que ſe trabalha por fóra delle no eſtaleiro. *V. Vergontea*.

Vergontea, ſ. f. pen. br. *Vara tenra da* arvore, renovo. *Fig.* Filhos moços.

Vergueiro, ſ. m. Cabo de páo das talhadeiras dos ferreiros. *Entre nauticos*, Cabo dobrado no laiz com huns moutões, que com huma volta em torno da pega grande finca os moutões no ardo da gavea. Pedaço de cabo com huma alça em cada chicote, que ſerve no eſtaes para algumas manobras. Cadea de ferro, que anda em hum arganéo do leme,

com hum pedaço de cabo groſſo, com que ſe atraca o leme, quando ſe quebra a cana delle.

Veridico, adj. Que falla verdade.

Verificaçaõ, ſ. f. - ões no plur. Acçaõ de verificar, ou verificar-ſe.

Verificar, v. a. - quei. Moſtrar que a couſa he verdadeira. Examinar a verdade.

Verificar-ſe, v. refl. Cumprir-ſe, fazer-ſe certo.

Verilha, V. Virilha.

Veriſimil, adj. O meſmo que Veriſimilhança.

Veriſimilhança, ſ. f. Apparencia de verdade.

Veriſimilhante, adj. Que parece verdadeiro.

Veriſimilitude, ſ. f. O meſmo que Veriſimilhante.

Veriſimilmente, adv. Com veriſimilhança.

Veriſſimo, adj. Muito verdadeiro.

Verme, ſ. m. Bicho que ſe cria nas frutas, &c.

Vermelhaõ, ſ. m. - ões no plur. Mineral de côr vermelha acceza. Tinta artificial da meſma côr. Fig. Arrebique.

Vermelhidaõ, ſ. f. - ões no plur. Côr vermelha.

Vermelho, adj. Côr de vermelhaõ. Côr encarnada.

Vermicular, adj. *Herva vermicular*, he o meſmo que a ſemprenoiva.

Vernaculo, adj. Proprio do paiz.

Verniz, ſ. m. Compoſiçaõ de reſinas, e oleos, que ſe applica ſobre metaes, &c.

Verno, adj. Do inverno.

Vero, adj. Verdadeiro.

Veronica, ſ. f. A imagem do roſto; ou cara. Herva conhecida. A feiçaõ do roſto.

Veropeſo, ſ. m. Caſa onde ſe examina o pezo dos viveres, que dalli ſe vendem.

Veroſimil, e outros, V. Veriſimil, &c.

Verrucaria, ſ. f. Herva.

Verruga, ſ. f. Excreſcencia calloſa com raiz no corpo.

Verrugoſo, adj. , e

Verrugento, adj. Que tem verrugas.

Verruma, ſ. f. Inſtrumento de furar madeira. Compõe-ſe de huma haſte de ferro, que em huma extremidade acaba em eſpiral cavada, e com gumes, e na outra tem hum cabo atraveſſado.

Verrumaõ, ſ. m. - ões no plur. Verruma grande. Caſta de inſecto, que com o rabo fura a madeira.

Verrumar, v. a. Furar com verruma.

Verſa, ſ. f. V. Verça.

Verſaõ, ſ. f. - ões no plur. Traducçaõ. Volta que faz o aſtro na ſua orbita.

Verſar, v. n. Occupar-ſe, exercitar-ſe.

Verſatil, adj. Que naõ eſtá fixo, que ſe vira. Fig. Inconſtante, vario.

Verſatilidade, ſ. f. Qualidade de verſatil. Fig. Inconſtancia, variedade.

Verſejador, ſ. m. Que faz verſos ſem poeſia.

Verſejar, v. n. Fazer verſos ſem poeſia.

Verſeto, ſ. m. As palavras que ſe dizem antes das lições no Officio Divino.

Verſiculo, ſ. m. Membro de hum capitulo em poucas linhas, que contém ſentido perfeito. Verſeto.

Verſifero, adj. Que traz verſos, que faz verſos.

Verſificaçaõ, ſ. f. - ões no plur. Compoſiçaõ dos verſos.

Verſificador, ſ. m. Que compõe verſos.

Verſificar, v. n. Compor verſos. Pôr em verſo.

Verſo, ſ. m. Oraçaõ ligada á certa medida de ſyllabas. A pagina da folha, oppoſta á do roſto.

Verſucia, ſ. f. Aſtucia com malicia.

Verſuto, adj. Aſtuto com malicia.

Verteas, ſ. m. plur. Religioſos de Cambaya, que attribuem alma á agua, e por iſſo ſó a bebem quente, crendo que aſſim a mataõ, &c.

Vertebra, ſ. f. *Na Anatomia*, hum dos oſſos que compõe a eſpinha do dorſo.

Vertebrozo, adj. Que tem vertebras.

Vertedor, ſ. m. Traductor. Vaſo como jarro para verter agua.

Vertedura, ſ. f. O liquido, que os vendeiros deixaõ trasborder da medida.

Vertente, part. a. de Verter. *Vertente* chamaõ aquella parte da encoſta do monte deſde o alto, por onde vertem de ſeu cabeço as aguas.

Verter, v. a. Entornar, derramar. Traduzir, trasladar de huma lingua para outra.

Vertical, adj. Que vem do vertice. Perpendicular ſobre a linha horiſontal.

Vertice, ſ. m. O ponto do alto do triangulo. Ponto ſuperior imaginado.

Vertigem, ſ. f. Perturbaçaõ da cabeça, em que ſe figura ao doente andar tudo á roda.

Vertiginoſo, adj. Sujeito a ter vertigens. Que cauſa vertigens.

Veſano, adj. Inſenſato, louco.

Veſgo, adj. O que mette hum olho por outro quando olha.

Velicatorio, ſ. m. Remedio externo, que tem a propriedade de fazer levantar ſobre a pelle empolas cheias de ſeroſidade, e excitar hum corrimento de humores diſpoſtos a fixar-ſe.

Veſiga, por Bexiga.

Veſpa, ſ. f. Eſpecie de moſca, que morde muito.

Veſpaõ, ſ. m. - ões no plur. Veſpa grande.

Veſpera, ſ. f. p. b. O dia antecedente a outro. A tarde. *Veſperas*, huma das ſete horas Canonicas.

Veſperias, ſ. f. plur. Acto, que na veſpera do dia, em que ſe havia de doutorar, fazia o Theologo, que devia tomar o grão.

Veſpertino, adj. Da tarde. Uſado dos poetas.

Veſpora, por Veſpera.

Veſſada, ſ. f. Geira de terra.

Veſſar, v. a. Lavrar a terra com regos fundos.

Veſſas, V. Aveſſas.

Veſtal, adj. De Veſta. ſ. f. A Virgem dedicada a Deos.

Veſte, ſ. f. Veſtidura. *Veſtidura* de homem com *mangas*, ou *ſem ellas*, de que ſe uſa por *baixo da caſaca*, ou tambem ſem caſaca.

Veſtia, ſ. f. V. Veſte, *veſtidura de homem*.

Veſtiaria, ſ. f. Caſa, onde ſe guarda a roupa dos Religioſos. O veſtido, ou o dinheiro para elle.

Veſtido, ſ. m. Veſtidura. adj. part. de Veſtir.

Veſtidura, ſ. f. Tudo o que ſerve para veſtir, e cobrir o corpo.

Veſtigio, ſ. f. Pégada. Fig. Signal da couſa que paſſou.

Veſtimenta, ſ. f. Veſtidura, de que uſaõ os Sacerdotes nos actos ſolemnes. Qualquer veſtidura.

Veſtimenteiro, ſ. m. O que faz veſtimentas.

Veſtir, v. a. Cobrir o corpo com qualquer veſtidura. Fornecer o veſtuario. Fig. Ornar.

Veſtoria, V. Viſtoria.

Veſugo, ſ. m. Peixe conhecido.

Veteranice, ſ. f. Qualidade de veterano.

erano, adj. Que naõ he bizonho, que naõ he novel.

uſto, adj. Antigo, velho. *Uſa-ſe pouco.*

xaçaõ, ſ. f. - ões no plur. Acçaõ de vexar. O que ſoffre o vexadó. Lance trabalhoſo, aperto.

xador, - ora, m. f. O que vexa.

xame, ſ. m. O meſmo que Vexaçaõ.

xar, v. a. Perſeguir, moleſtar. Causar vergonha.

xiga, por Bexiga.

yo, ſ. m. Ferro ſobre que ſe volve qualquer róda.

z, ſ. f. Occaſiaõ, viciſſitude, turno. *Fazer as vezes de alguem*, fazer os ſeus deveres, &c. *A's vezes*, de tempos a tempos.

zar-ſe, V. Avezar-ſe.

zeira, ſ. f. Vara de porcos.

zo, ſ. m. Coſtume.

, ſ. f. Caminho. Canal no corpo animal. Fig. Meio, maneira. Peſſoa, por quem ſe envia alguma couſa. *Via lactea*, vulgarmente *eſtrada de Santiago*, Candor, que apparece no Ceo, de côr de leite, e feiçaõ de cinto, compoſto de muitas eſtrellas inviſiveis. *Toda via*, Naõ obſtante iſſo, com tudo.

dor, - ora, m. f. *Na Theologia*, Que anda neſta vida mortal.

gem, ſ. f. Caminho por mar. Jornada.

jador, ſ. m. Que viaja.

jante, ſ. m. Viajador. part. a. de jar, v. n. Fazer viagens.

nda, ſ. f. Tudo o que ſe come, ſpecialmente carne, peixe, guizados. O comer, com que ſe ceva a ve de rapina.

ndante, adj. Caminhante.

ndeiro, adj. Comilaõ.

tico, ſ. m. Provimento para o caminho. O Sacramento da Euchariſtia, que ſe adminiſtra ao moribundo.

Vibora, ſ. f. Eſpecie de ſerpente muito venenoſa.

Vibraçaõ, ſ. f. - ões no plur. Movimento do corpo pendente.

Vibrante, part. a. de

Vibrar, v. a. Brandir. Arremeſſar.

Vibratorio, adj. Em que ha vibraçaõ.

Vicariato, ſ. m. O tempo, que dura o emprego de Vigario.

Vicario, adj. Que faz as vezes de outro.

Vice. Palavra Latina, que na compoſiçaõ das palavras Portuguezas denóta ſubſtituiçaõ.

Vice-Chanceller, ſ. m. O que ſerve na falta do Chanceller.

Vice-Governador, ſ. m. O que ſuppre na falta do Governador.

Vicejar, v. n. Eſtar viçoſa a planta, ou flor. Criar viço. Fig. Tornar-ſe bravio o animal domeſtico com o demaſiado deſcanço.

Vice-Legado, ſ. m. O que faz as vezes de Legado.

Vice-Mordomo, ſ. m. O que ſerve na falta do Mordomo.

Vice-morte, ſ. f. Quaſi morte, que ſe conſidera como morte.

Vice-Rei, ſ. m. O que faz as vezes de Rei, governando algum Eſtado de conquiſta, &c.

Vice-Reinado, ſ. m. Emprego, e tempo do Governo de hum Vice-Rei.

Viceverſa, adv. Ás aveſſas.

Viciador, - ora, m. f. Que vicia.

Viciar, v. a. Corromper, depravar. Alterar, mudando, diminuindo, ou accreſcentado, fallando de alguma eſcritura, &c.

Vicilino, ſ. m. Ave, *por outro nome*, Chupamel.

Vicio, ſ. m. Defeito. Máo habito. Erro.

Vicioſamente, adv. De hum modo vicioſo.

Vicioſidade, ſ. f. Qualidade de vicioſo.

Vicioſo, adj. Que tem vicio. Dado aos vicios. Depravado, adulterado.

Vicillitude, ſ. f. Alternativa. Rarez.

Viço, ſ. m. Viveza da planta bem vegetada, alteraçaõ cauſada por demaſiada nutriçaõ. Inquietaçaõ, e braveza do animal domeſtico, naſcida de muito deſcanço, e boa nutriçaõ. Fig. Mimo do bom trato. Altiveza naſcida do mimo.

Viçoſo, adj. Bem vegetado, freſco, vivo. Que tem folhas de mais da ſua eſpecie. Coberto de verdura. Mimoſo no trato peſſoal.

Victima, ſ. f. O animal, que ſe ſacrificava a alguma divindade. Fig. Peſſoa perſeguida por inveja, &c.

Victor, ult. hr. Interjeiçaõ de applauſo.

Victoria, ſ. f. Vencimento do inimigo.

Victoriar, v. a. Applaudir dizendo *Victor*.

Victorioſo, adj. Que alcançou victoria.

Victualhas, ſ. f. plur. *Acho melhor que* Vitualhas.

Vida, ſ. f. O eſtado do animal, ou planta, em quanto faz as funções naturaes. O tempo que dura eſte eſtado. Fig. Procedimento moral.

Vidama, ſ. m. O que repreſentava a peſſoa do Biſpo, como ſenhor temporal.

Vide, ſ. f. A rama da videira, que ſe aparta della na poda. O cordaõ umbilical.

Videira, ſ. f. Cepa, que dá vides, vidonhos, e parras. *Videira de cabeça*, a velha que ſe mette pelo pé mais pela terra, dobrando-a, e cortando-lhe algumas raizes. *Videira de enforcado*, a que trepa pelas arvores.

Vidonho, ſ. m. O renovo da videira, que ſerve para bacello, e por onde os podadores conhecem a cria della. Fig. Genio, indole. O que caſa para augmentar a propagaçaõ.

Vidraça, ſ. f. Caixilho com peças de vidros para reſguardar as portas, e portas do vento, conſervando a luz.

Vidraceiro, ſ. m. O que faz vidraças.

Vidrado, part. de Vidrar. *Agua vidrada*, eſpecie de morimo que dá nos falcões.

Vidrar, v. a. Cobrir de vidro a louça.

Vidreiro, ſ. m. O que faz, e vende vidros.

Vidrento, adj. Quebradiço como o vidro, facil de quebrar-ſe. Fig. Que deſconfia facilmente. Que ſe deve tratar com muito melindre.

Vidrino, adj. De vidro, ſemelhante a vidro.

Vidro, ſ. m. *Materia tranſparente*, e quebradiça, que ſe fórma fundindo arêa limpa com hum ſal alkalino. Fig. Vaſo de vidro.

Vidual, adj. De viuvo, ou viuva.

Vieira, ſ. f. A concha, que trazem os romeiros. Mariſco, parecido com a ameijoa.

Vieiro, ſ. m. Veia nas minas.

Vielas, ſ. f. plur. Quatro ferros com argolas no rodizio do moinho.

Viella, ſ. f. Rua eſtreita, beco.

Viez, ſ. m. Eſguelha. *Ao viez*, enviezado, com direcçaõ obliqua, eſguelhadamente.

Viga, ſ. f. Trave.

Vigaira, e outros, V. Vigaria, &c.

Vigamento, ſ. m. As vigas do edificio.

Vigar, v. a. -guei. Aſſentar o vigamento.

Vigaria, ſ. f. Eſpecie de prelada nas Ordens Terceiras.

Vigararia, ſ. f. Officio do Vigario.

Vigario, ſ. m. Cura de almas. O que faz as vezes do Prelado.

:ſimo , adj. O que ſe ſegue ao de-mo-nono.

a , ſ. f. Eſpia , o que eſtá vigian-o alguma couſa. Vigilancia. Acçaõ e vigiar. Vigilia.

iador , - ora , m. f. Que vigia. Vi-ilante. O que eſtá deſperto , obſer-ando.

iar , v. a. Eſpiar. v. n. Velar.

iar-ſe , v. reſl. Reſguardar-ſe.

ilancia , ſ. f. Deſvelo nas couſas , ue témos a noſſo cargo.

ilante , adj. Que tem vigilancia , ue naõ ſe deſcuida do que tem a eu cargo. - iſſimo , ſuperl.

ilantemente , adv. Com vigilancia.

ilia , ſ. f. Naõ dormir de noite , alta de ſomno. Deſvelo em algu-na couſa. Veſpera de alguma feſ-ividade. Vigia , ou quarto da noite.

;or , ſ. m. Força , eſforço.

;orar , v. a. Dar vigor.

;oroſo, adj. Que tem vigor. Robuſto.

;ota , ſ. f. Viga pequena.

, adj. De baixa ſorte. Deſpreſivel. Deshonroſo.

eza , ſ. f. Qualidade de vil.

hanesca , ſ. f. , ou

hancete , ſ. m. V. Villancete.

ificar , v. a. Fazer vil.

ipendiar , v. a. Ter , ou tratar co-mo vil , deſeſtimar.

ipendio , ſ. m. Deſprezo.

la , ſ. f. Povoaçaõ ſuperior a aldêa , e inferior a cidade. *Peſſoa de villa* , pouco polida.

lagem , ſ. f. Villa.

llãamente , adv. Com villania , de hum modo villaõ.

llaõ , - ãa , adj. - ãos , - ãas no plur. Camponez , o que tem domicilio em villa. Homem baixo , *diz-ſe por in-juria*. Deſcortez.

lanagem , ſ. f. Multidaõ de villãos.

Villancete , ſ. m. Compoſiçaõ poetica ruſtica , e breve.

Villaneſco , adj. De villancete.

Villania , ſ. f. Villanagem. Qualidade , e acçaõ de villaõ.

Villeta , ſ. f. Villa pequena.

Vilmente , adv. Com vileza. Por bai-xo preço.

**Vilta* , ſ. f. Acçaõ , ou palavra pa-ra aviltar a alguem.

Vima , ſ. f. Certo emplaſtro , que fa-zem os ruſticos.

Vime , ſ. m. Arbuſto , cujas varinhas ſervem para atar , &c.

Vinagrar , v. n. , e

Vinagrar-ſe , v. reſl. Fazer-ſe como vi-nagre , azedar-ſe.

Vinagre , ſ. m. Vinho , que ſe deixou azedar. O moſto de certos fructos , e grãos farinaceos , que ſe deixa em fermentaçaõ de vinho , e paſſa à azedar-ſe.

Vinagreira , ſ. f. O vazo , onde ſe faz , ou eſtá o vinagre. Herva , *por ou-tro nome* , Azedas.

Vinagreiro , ſ. m. O que faz , e ven-de vinagres.

Vincapervinca , ſ. f. Herva chamada em Latim , Clama , - atis.

Vincetoxico, ſ. m. Herva contra veneno.

Vinco , ſ. m. O ſignal , que fica por onde paſſou a roda , e na couſa que eſteve dobrada.

Vinculador , - ora , m. f. Que vincula.

Vincular , v. a. Prender , ligar. Anne-xar os bens de hum modo inalie-navel.

Vinculativo , adj. , ou

Vinculatorio , adj. Que ſerve para vin-cular.

Vinculo , ſ. m. Atadura. Laço moral. Bens vinculados.

Vinda , ſ. f. Acçaõ de vir.

Vindicaçaõ , ſ. f. - ões no plur. Ac-

ção de vindicar. Vingança, caſtigo.

Vindicar, v. a. - quei. Pedir que ſe nos reſtitua o noſſo em juizo, ou por via das armas. Tomar o que ſe nos tirou. Caſtigar. Defender.

Vindicativo, adj. Que pune.

Vindiço, adj. O que he eſtranho na terra, onde eſtá. Que veio para ella.

Vindima, ſ. f. A acção, ou trabalho de vindimar. O tempo de vindimar. A uva que ſe vindimou.

Vindimador, - ora, m. f. Que vindima.

Vindimadura, ſ. f. V. Vindima.

Vindimar, v. a. Colher a uva. Fig. (T. pleb.) Acabar, matar.

Vindimo, adj. Do tempo da vindima. Serodio. Que ſerve para recolher as uvas vindimadas.

Vingador, - ora, m. f. Que vinga. Que caſtiga.

Vingança, ſ. f. Acção de vingar, de caſtigar.

Vingar, v. a. - guei. Fazer mal ao que offendeo. Caſtigar. Vencer, *fallando de caminho, &c. v. n.* Creſcer, *fallando dos fructos, &c.*

Vingativo, adj. Amigo de vingar-ſe.

Vinha, ſ. f. Lugar plantado de videiras.

Vinhaça, ſ. f. Máo vinho, vinho lotado. Bebedice.

Vinhadego, ſ. m., ou

Vinhago, ſ. m. O meſmo que Vinha.

Vinhataria, ſ. f. Cultura da vinha. O trabalho de fazer vinho.

Vinhateiro, ſ. m. Que cultiva vinhas. Que fabrica vinhos.

Vinhatico, ſ. m. Páo amarello do Braſil.

Vinhedo, ſ. m. V. Vinha.

Vinheiro, ſ. m. O que guarda a vinha.

Vinhete, ſ. f. Vinho fraco.

Vinho, ſ. m. O moſto da primeira fermentação. *Vinho toldado*, O que ſe miſtura com as fezes, e ſe torna eſcuro. *Vinho botado*, o que perdeo a côr. *Vinho donzel*, o que he puro. *Vinho Santo*, Compoſição medicinal antiſeptica, feita de vinho, ſaſafrás, e ſalſaparrilha.

Vinhote, ſ. m. (T. baixo) Homem dado ao vinho.

Vinolento, adj. Dado ao vinho.

Vinte, adj. Duas dezenas, ou *dez* vezes dez. (Como ſubſt.) no joço da bola, he hum páo que poſto em certo lugar, quem o lança a terra ganha vinte pontos. *Caſa dos vinte e quatro*, he huma Junta de vinte e quatro peſſoas de officio mecanico, que tem voto nas *materias da* economia da Cidade.

Vintedoſeno, adj. Diz-ſe de *hum panno* de certo lote.

Vintem, ſ. m. Moeda que vale vinte réis. Nas conquiſtas he de cobre.

Vintena, ſ. f. Tributo *de hum por* cada vinte. Acção de tirar hum de cada vinte marinheiros, ou peſcadores para as armadas do Rei. Junta dos vinteneiros. *Vintena*, ſáo 20 vilinhos, ou caſaes, e daqui Juiz da Vintena.

Vinteneiro, ſ. m. O decimo marinheiro, ou peſcador de cada dez alliſtado para as armadas reaes. Official do Juiz da vintena.

Viola, ſ. f. Inſtrumento muſico conhecido. Flor, *por outro nome, violeta*. Nome de *hum* peixe.

Violação, ſ. f. - ões no plur. Acção de violar, e ſer violado.

Violado, part. de Violar. Feito de violas, *flores*.

Violador, - ora, m. f. Que violou.

Violal, ſ. m. Campo de *violetas*.

Violar, por Violal.

Violar, v. a. Quebrantar, *infringir*. Profanar. Forçar a mulher.

Violavel, adj. Que ſe póde *violar*.

eiro, ſ. m. O que faz violas, e vende. O que toca viola.
encia, ſ. f. Impeto, força. Intenſidade.
entador, ſ. m. O que violenta.
entamente, adv. Com violencia.
entar, v. a. Fazer força, conſanger.
entó, adj. Que força, impetuoſo. rrebatado.
eta, ſ. f. Fôr roxa.
ete, adj. De côr de violeta.
ireo, adj. p. br. *Uſado entre Poe-s, du*
erino, adj. De vibora.
, v. n. Vim, vindo. Paſſar para lugar onde eſtamos. Voltar. Chegar. Proceder, derivar-ſe. V. irreg. onjuga-ſe da maneira ſeguinte. Modo Ind. *Prez. S.* Venho, vens, vem. *Pl.* Vimos, vindes, vem. *Imp. S.* inha, vinhas, vinha. *Pl.* Vinhamos, vinheis, vinhaõ. *Pret.perf. S.* im, vieſte, veio. *Pl.* Viemos, ieſtes, viéraõ. *Mais que perf. S.* iera, vieras, viera. *Pl.* Vieramos, vieráis, viéraõ. *O Futuro* he egular. Virei, &c. *Modo Imp. S.* em tu, venha elle. *Pl.* Vinde vós, enhaõ elles. *Modo Conj. Pref. S.* Venha, venhas, venha. *Pl.* Venhamos, enhais, venhaõ. *Pret. imperf.* (*He egular*) Viria, &c. *Pert. perf. S.* ieſſe, vieſſes, vieſſe. *Pl.* Vieſſemos, vieſſeis, vieſſem. *Mais que perf.* como no Ind.) *Fut. S.* Vier, vies, vier. *Pl.* Viermos, vierdes, ierem. *Modo Inf. Part.* Vindo.
, ſ. f. Setta. Tira de couro, que orra o roſto do çapato pela borda.
ração, ſ. f. Vento brando.
iccento, ſ. m. Signal orthographico, de que ſe uſa quando ſe ede alguma vogal ſobre a conſoan-, como *d'* em lugar de *de*

Virador, ſ. m. Cabo, que ſe vai envolvendo no cilindro do cabreſtante. Maquina de hum cilindro perpendicular com barras para o fazer volver. *Entre livreires*, ferro de dourar, com que fazem riſcas de ouro direitas, e delgadas.
Virago, ſ. f. A mulher com eſtatura, e forças de homem.
Virar, v. a. Pôr a couſa em outra poſtura. Voltar de dentro para fóra. Converter.
Viravoltas, ſ. f. plur. Rodeios, idas, e vindas. Fig. Alternativas, variedades.
Virga, ſ. f. Vara, açoite. *A' virga ferrea*, com todo o rigor.
Virgem, m. f. Que nunca peccou contra a caſtidade. Fig. Couſa que naõ ſervio ainda, de que ainda naõ ſe uſou. *Virgens*, no lagar, ſaõ humas peças empinadas, que naõ deixaõ declinar para nenhum lado a vara, ou feixo. Hum dos doze ſignos do Zodiaco, que ordinariamente chamaõ *Virgo*.
Virginal, adj. De virgem. *Leite virginal*, Compoſiçaõ medicinal.
Virgindade, ſ. f. Qualidade de virgem. Virgo.
Virgineo, adj. O meſmo que Virginal.
Virgo, ſ. m. (T. vulg.) A inteireza da donzella, que naõ teve trato carnal.
Virgula, ſ. f. Signal orthografico com a feiçaõ de (,).
Virgular, v. a. Dividir o periodo com virgulas.
Virgulta, ſ. f. Vara tenra das arvores.
Viridante, adj. Que começa a verdejar.
Viril, adj. De varaõ, de homem feito.
Virilha, ſ. f. A parte onde as coxas ſe unem.
Virilidade, ſ. f. Idade viril. Eſforço varonil.

Viripotente, adj. Diz-se da rapariga, que póde já casar.

Virotaõ, s. m. - ões no plur. Virote bem grande.

Virote, s. m. Seta curta empennada. *Virotes*, entre nauticos, as peças das obras mortas, que fórmaõ o remate do navio sobre os pés mancos de alto a baixo.

Virtaes, s. m. plur. Asiat. V. Avençal.

Virte, s. m. Lista, que se faz em Goa dos Avençaes, ou socios das varzeas.

Virtual, adj. O que he equivalente a outro, e póde fazer os mesmos effeitos.

Virtualmente, adv. De huma maneira virtual.

Virtude, s. f. Habito moral, que inclina para o bem, e desvia do mal. Poder de fazer algum effeito. *Virtudes celestes*, O quinto coro dos Anjos.

Virtuosamente, adv. De hum modo virtuoso.

Virtuoso, adj. Dotado de virtude. Dado, ou conforme a ella.

Virulencia, s. f. Materia peçonhenta de humores quentes. Qualidade de virulento.

Virulento, adj. *Na Medicina*, Que tem virus.

Virus, s. m. *Na Medicina*, Materia peçonhenta.

Visagem, s. f. *Antigamente*, rosto. Cara feia. *Visagens*, carantonhas, caretas.

Visagra, s. f. V. Bisagra.

Visante, V. Besante.

Visaõ, s. f. - ões no plur. Acçaõ de ver, Appariçaõ, Imaginaçaõ, de que se vê alguma cousa. Espectro. *Visaõ beatifica*, A vista de Deos na gloria.

Visavô. Melhor Bisavô.

Viscera, s. f. *Na Anatomia*, Entranha do animal.

Visceroso, adj. Concernente ás entranhas.

Visco, s. m. Grude vegetal, de que se servem os caçadores, untando varas com elle para apanhar as aves, que nellas pousaõ.

Visconde, s. m. Titulo de Nobreza, inferior em graduaçaõ ao Conde.

Viscondado, s. m. Dignidade, e territorio do Visconde.

Viscondessa, s. f. A mulher do Visconde. Senhora de *Viscondado*.

Viscosidade, s. f. Qualidade de *viscoso*.

Viscoso, adj. Pegajozo.

Viseira, s. f. Peça da armadura, que cobre o rosto, pegada ao elmo.

Visgo, s. m. Melhor Visco.

Visinhança, s. f. *Qualidade de visinho*. Proximidade a algum *lugar*. *A visinhança*, Os visinhos. Carta de visinhança, diz-se daquella, pela qual alguem he recebido por visinho de alguma cidade, &c.

Visinhar, v. n. Ser visinho. Estar proximo, na visinhança. Fig. Aproximar-se, conformar-se.

Visinho, adj. Que mora na mesma cidade, &c. Proximo, chegado.

Visionario, adj. Que crê em visões fantasticas.

Visita, s. f. Acçaõ de visitar *por cumprimento*, ou para examinar, se cumprem cada hum as suas obrigações. Ida do Medico a casa do doente. *Visita de Medico*, isto he, breve.

Visitaçaõ, s. f. - ões no plur. Acçaõ de visitar.

Visitar, v. a. Ir ver alguem por cumprimento, ou por outro motivo.

Visivel, adj. Que póde ver-se, que se vê. Fig. Manifesto.

Visivelmente, adv. De hum modo visivel. Clara, manifestamente.

, adj. Concernente á viſaõ.
nbre, ſ. m. Idea obſcura. Ap-
encia, moſtra indiſtincta.
, ſ. m. Viſta. Vulto, ſemblante,
os, Apparencias, ares. *Viſo do*
iro, o mais alto delle.
Rei, por Vice-Rei.
eira, ſ. f. Herva do Braſil.
, ſ. f. Acçaõ de ver. Senſaçaõ,
e recebe o que vê. Faculdade de
, e examinar. *A' primeira viſta*,
a huma viſta, Logo em olhando.
lar á viſta, Eſtar patente. *N'hu-*
viſta de olhos, Em hum momen-
Dar huma viſta de olhos, Ver de
ſſagem. *Viſtas da lanterna*, Os bu-
os, por onde ſahe a luz. *Viſtas*,
ojectos, intentos.
, part. irreg. de Ver. Verſado.
m, ou *mal viſto*, Bem, ou mal
eito, avaliado.
ria, ſ. f. Inſpecçaõ do Juiz, &c.
ra examinar.
ſamente, adv. De hum modo viſtoſo.
ſo, adj. Agradavel á viſta.
al, adj. Que pertence á viſta.
almente, adv. Por meio da viſta.
, adj. Concernente á vida. Que
nſerva a vida.
iciar, v. a. Fazer vitalicio.
icio, adj. Que dura toda a vida.
ido, adj. Diz-ſe do excommunga-
, com quem naõ ſe deve ter com-
nicaçaõ.
comado, adj. Que tem as comas
parras. *Uſado dos Poetas.*
lla, ſ. f. Novilha de anno.
illino, adj. *Na Medicina*, de côr
gemma de ovo.
, ſ. m. O ſuſtento. *Parece que ſe-*
melhor viſto.
a, por Bitola.
o, adj. Tranſparente como vidro.
mor vitreo, hum dos humores do
ho.

Vitrificaçaõ, ſ. m. ões no plur. Acçaõ de vitrificar, ou de vitrificar-ſe.
Vitriola, ſ. f. p. l. Inſtrumento de ferro, com que na fabrica dos botões de caſquinha ſe tira o cunho.
Vitriolo, ſ. m. p. br. Sal formado de hum acido particular, unido a huma baſe metallica terrea, e algumas partes de agua.
Vitriolico, adj. Da natureza do vitriolo. Que participa delle.
Vitualhar, v. a. Prover de vitualhas.
Vitualhas, ſ. f. plur. Proviſaõ de mantimentos.
Vitulo, ſ. m. Bezerro. *Uſado de algũs.*
Vituperaçaõ, ſ. f. Acçaõ de vituperar, ou de ſer vituperado.
Vituperador, ora, m. f. Que vitupera.
Vituperar, v. a. Condemnar, reprehendêr. Deſeſtimar, ignominiar.
Vituperio, ſ. m. Acçaõ de vituperar. Deſprezo, ignominia, infamia.
Vituperoſamente, adv. Com vituperio.
Vituperoſo, adj. Ignominioſo.
Viva, ſ. f. Voz de alegria, de applauſo.
Vivacidade, ſ. f. Viveza, actividade.
Vivaciſſimo, adj. ſup. de Viva.
Vivamente, adv. Com viveza, prontidaõ. Com efficacia, energia.
Vivandeiro, ſ. m. O que vende viveres nas feiras, e exercitos.
Vivaz, adj., e
Vivedor, -ora, adj. Que vive longo tempo. *Plantas vivazes*, as que naõ perecem todos os annos.
Viveiro, ſ. m. Tanque, onde ſe criaõ peixes. Caſa, onde ſe criaõ aves, &c. Terra onde eſtaõ as plantas naſcidas para ſerem diſpoſtas.
Vivenda, ſ. f. Acçaõ de viver em alguma parte.
Vivente, part. a. de
Viver, v. n. Eſtar vivo. Suſtentar-ſe, alimentar-ſe. Portar-ſe, paſſar a vi-

da. Durar, conſervar-ſe. Tratar-ſe.

Viveres, ſ. m. pl. Vitualhas.

Viveza, ſ. f. O meſmo que Vavacidade.

Vividouro, adj. O meſmo que Vivaz.

Vivificaçaõ, ſ. f. - ões no plur. Acçaõ de vivificar, ou de ſer vivificado.

Vivificador, - ora, m. f. Que vivifica.

Vivificante, part. a. de

Vivificar, v. a. Dar vida. Communicar alentos vitaes. Reſtituir o vigor.

Vivificativo, adj., e

Vivifico, adj. Que vivifica.

Vivo, adj. Que tem vida. Que tem viveza eſperteza. *Carne*, ou *chaga viva*, deſcoberta dà pelle. *Tocar no vivo*; onde doe, e fig. em couſa que deſgoſta, moleſta. *Agua viva*, nadivel. *Aguas vivas*, marés grandes. *Chamma viva*, Muito acceza. *Razões vivas*, fortes. *De viva voz*, por palavra. *Retratar ao vivo*, ao natural. *Vivos dos veſtidos*, os matizes de côres diverſas nas orlas, e outros adornos da peça.

Viuvo, - a, m. f. A quem morreo a mulher, ou a quem morreo o marido.

Viuvar, v. n. Ficar viuvo, ou viuva.

Viuvez, ſ. f. Eſtado de viuvo, ou viuva.

Viuvidade, ſ. f. V. Viuvez, *mais uſado*.

Vizagra, ſ. f. Dobradiça para portas, &c.

Vizinhança, e outros, V. Viſinhança.

Vizir, ſ. m. Titulo do primeiro Miniſtro de juſtiça na Turquia.

Voador, - ora, m. f. Que voa.

Voador, ſ. m. Nome de hum peixe.

Voante, part. a. de

Voar, v. n. Mover-ſe no ar a ave fendendo-o com as azas. Fig. Mover-ſe com grande velocidade. Eſpalhar-ſe.

Voaria, ſ. f. Ave, télé. O vôo, que faz o falcaõ para tomar a relé. Caça, que ſe faz das aves com as de rapina.

Voato, ſ. m. Noticia pública em alta voz.

Vocabulario, ſ. m. Diccionario.

Vocabulo, ſ. m. Palavra, diccaõ. *Vocabulos de conſerva*, eſtudados.

Vocaçaõ, ſ. f. - ões no plur. Chamamento.

Vocal, adj. Que tem voz. Com a voz. De palavra.

Vocalmente, adv. De viva voz. De palavra.

Vocativo, ſ. m. *Na lingua Latina*, caſo do nome, inventado para ſignificar a peſſoa, com quem ſe falla.

Vociferar, v. n. Clamar, bradar.

Vocifero, adj. Que grita.

Voda, ſ. f. V. Boda.

Vodo, ſ. m. V. Bodo.

Voengo, V. Avoengo.

Voga, ſ. f. O movimento da embarcaçaõ a remos. Fig. *As vogas*, os ultimos remeiros. *Eſtar em voga*, eſtar em uſo. Peixe, *que outros dizem* Boga.

Vogal, ſ. f. A letra que faz per ſi ſò hum ſom perfeito. ſ. m. *Vogal*, O que tem voto nas Juntas, &c.

Vogar, v. n. - guei. Navegar a remos. Fig. Eſtar em uſo, valer, ter influencia.

Volante, ſ. m. Tela muito rara. Peça de cortiça empennada com que ſe joga no ar, no jogo do Volante. *No relogio*, a peça que *reſiſte* ao impulſo da *mola*.

Volante, adj. Que anda para muitas partes, que naõ tem aſſento. *Campo volante*, tropa á ligeira ſem artilheria.

Volataria, ſ. f., ou

Volateria, ſ. f. Arte de caçar aves. As aves que ſe caçaõ. *Alta volateria*, O meſmo que Altenaria.

Volatil, adj. Que voa. Fig. Subtiliſſimo, que ſe exhala.

Volatilizar, v. a. *Na Chimica*, Fazer volatil.

im, ſ. m. O que volta em ma-
na. O que vai a pé, ou a caz
o correndo adiante do coche.
ue vai a pé tambem ſe chama An-
illio. O que faz grandes jorna-
, caminheiro.
ő, ſ. m. - ões no plur. Monte
n boqueirão, por onde lança fogo.
ão, ſ. f. - ões no plur. Acçaõ da
tade.
el, adj. Que ſe póde querer.
, ſ. f. Curvatura. Movimento cir-
ar. Giro em torno. Tornada. Al-
nativa, revez. Mudança. Tira de
çaria, que cobre o cabeçaõ dos
rigos, ou cahe ſobre os peitos
que vaõ de capa, e volta.
cara, ſ. f. *Entre Militares*, Fa-
voltacara, *he o meſmo que* dar
las para retirada.
r, v. n. Tornar para o lugar,
de ſahiramos. Mover-ſe em tor-
v. a. Virar huma couſa da ou-
parte. *Voltar caſaca*, (fraſe fa-
iar) mudar de parecer, deixar
partido. *Em hum voltar de olhos*,
hum inſtante.
ador, ſ. m. Que dá voltas ſo-
a maroma, e faz equilibrios.
ar, v. n. Fazer giros. Rodar.
olo, adj. Vario, inconſtante. *Uſa-
de alguns.*
, por Volvido, part. de Volver.
el, por Voluvel.
ilidade, ſ. f. Facilidade em vol-
ſe. Fig. Inconſtancia.
dor, ſ. m. O meſmo que En-
vedor. Cinta larga para crianças.
r, v. a. Virar. Revolver, fazer
ar. v. n. Voltar para o meſmo
ar.
ne, ſ. m. Tamanho, grandeza.
inoſo, adj., ou
oſo, adj. Que tem, ou faz gran-
volume.

Voluntariamente, adv. Por vontade, por querer.
Voluntario, adj. Feito, ou dito por querer. Amigo de fazer a ſua vontade. *Voluntario*, O que ſerve na Tropa, ſem ſoldo, nem praça.
Voluntarioſo, Adj. Amigo de fazer a ſua vontade.
Voluptario, adj. V. Voluptuoſo.
Voluptuoſidade, ſ. f. Qualidade de voluptuoſo.
Voluptuoſo, adj. Dado aos deleites. Que deleita.
Voluta, ſ. f. *Na Architectura*, adorno que fórma como hum caracol, ou rolo.
Volutabro, ſ. m. O eſpojadouro do porco, lodaçal. Fig. Immundice de deleites.
Voluvel, adj. Que ſe volve. Fig. Inconſtante.
Volvulo, ſ. m. Volta, e nó perigoſo no inteſtino por inverſaõ da natureza.
Vomica, ſ. f. Abceſſo nos pulmões. *Noz vomica*, Noz venenoſa.
Vomitar, v. n. Lançar pela boca com eſforço o que eſtá no eſtomago. Fig. Arrojar de ſi com força. *Vomitar a alguem*, Applicar-lhe hum vomitorio. *Vomitar affrontas*, *&c.* Proferillas com deſcomedimento.
Vomitivo, adj. Diz-ſe de todo o remedio, ou herva que faz vomitar.
Vomito, ſ. m. Acçaõ de vomitar.
Vomitorio, ſ. m. Remedio que faz vomitar.
Vontade, ſ. f. Huma das potencias da alma, que a faz querer, ou naõ querer. *A' vontade dos ventos*, ſegundo a direcçaõ delles.
Vôo, ſ. m. Movimento da ave pelo ar. *Vôos do engenho*, Penſamentos elevados.

Voracidade, f. f. Qualidade de voraz. Soffreguidaõ.

Voragem, f. f. Rodomoinho no mar, que leva a fundo tudo que nelle cahe.

Voraginoſo, adj. Que tem voragem. Da natureza de voragem. Muito raſgado com profundidade.

Voraz, adj. Que devora. Fig. Que conſome brevemente.

Vós, (com *ó* aberto) Plural do pronome, *Tu*.

Vos, (com *ó* fechado) Variaçaõ de Vós, equivalente a *e vós*.

Voſco, he pleonaſmo de vós, e delle ſe uſa com a prepoſiçaõ *Com*, dizendo *comvoſco*.

Voſſê, Contracçaõ familiar de Voſſa Mercê.

Voſſo, adj. Que pertence a peſſoa, ou peſſoas com quem fallamos.

Votante, part. a. de

Votar, v. n. Dizer o ſeu parecer. v. a. Fazer voto.

Votar-ſe, v. refl. Sacrificar-ſe.

Votivo, adj. Promettido, ou offerecido em voto. Cumprido por voto.

Voto, ſ. m. Promeſſa a Deos. Qualquer promeſſa. Parecer do vogal. A couſa que ſe offertou. *Votos*, Supplicas.

Voz, ſ. f. O ſom, que ſahe do boſe pela bocca. Som do inſtrumento muſico. Diccaõ, vocabulo. *Voz activa*, no Verbo, (entre os Grammaticos) ſaõ todas as variações do verbo, quando affirmaõ a exiſtencia de huma acçaõ activa, e *Voz paſſiva*, quando ellas affirmaõ acçaõ paſſiva.

Vozaria, ſ. f. Outros dizem *Vozeria*.

Vozeador, -ora, m. f. Que grita, que falla muito.

Vozear, v. n. Gritar, fallar muito.

Vozeiro, adj. Que ſe faz com vozeria.

Vozeria, ſ. f. Grandes gritos, gritos confuſos.

Vulcano, ſ. m. *Entre os Poetas*, o fogo.

Vulcaneo, adj. De Vulcano. *Temer os vulcaneas redes*, ſorpreſar em adulterio.

Vulcaõ, ſ. m. -ões no plur. Melhor que Volcaõ.

Vulcanico, adj. De vulcaõ.

Vulgar, v. a. por Divulgar.

Vulgar, adj. Do vulgo. Trivial, ordinario. Sabido de todos. De baixa ſorte. *O vulgar*, O vulgo.

Vulgaridade, ſ. f. Qualidade de *vulgar*.

Vulgariſaçaõ, ſ. f. -ões no plur. Acçaõ de vulgarizar.

Vulgariſador, ſ. m. Que vulgariza.

Vulgariſar, v. a. Fazer commum, vulgar. Traduzir em vulgar. Publicar.

Vulgarmente, adv. *Communmente*, entre o vulgo.

Vulgata, ſ. f. A traducçaõ da Biblia approvada pela Igreja.

Vulgo, ſ. m. O povo commum, a plebe.

Vulnerar, v. a. Ferir.

Vulneraria, ſ. f. Nome de huma herva.

Vulnerario, adj. Proprio para curar feridas.

Vulnerativo, adj. Que fere, que faz feridas.

Vultar, por Avultar.

Vulto, ſ. m. Semblante. Corpo *de páo*, de pedra, &c. á imitaçaõ do natural. *A vulto*, ſem examinar.

Vultoſo, adj. Que faz vulto, que avulta.

Vurmo, ſ. m. O pus das chagas.

Os vocabulos com *Vy* buſquem-ſe com *Vi*.

Xo Vigeſima ſegunda letra do noſſo alphabeto.

Xa, ſ. m. *Entre os Persas*, Rei, Soberano.

Xabandar, ſ. m. *Em Gazarate*, Conſul da Naçaõ.

Xacoco, adj. O que introduz barbariſmos em alguma lingua, quando a quer fallar.

Xacca, ſ. m. O primeiro idolatra da India.

Xadrez, ſ. m. Jogo de taboleiro com 64 caſas.

Xal, ſ. m. Moeda dos Turcos, equivalente a dous toſtões.

Xale, V. Chale.

Xalmas, ſ. f. plur. As grades, com que ſe accreſcenta o leito do carro para levar mais palha.

Xamáte, ſ. m. *No jogo do Xadrez, Dar xamate*, he ganhar o jogo, reduzindo o parceiro á ultima raia.

Xáque, Voz no jogo do xadrez, com que ſe avíza o rei que eſtá ferido de alguma peça. Fig. Grande damno. Toque alluſivo.

Xaquear, v. a. Dar xaque. Fig. Apertar, pôr em aperto, em trabalho.

Xaquemate, V. Xamáte, e Xáque.

Xaqueca, por Enxaqueca.

Xaqueira, ſ. f. Tecido de cordel para fazer cilhas a beſtas. A cabeçada do cabreſto.

Xara, ſ. f. Seta.

Xarafim, ſ. m. Moeda da India, que vale tres toſtões.

Xarel, ſ. m. A pelle, ou peça de panno, com que ſe cobre o cavallo deſde o arçaõ trazeiro até as ancas.

Xaréo, ſ. m. p. l. (com *é* aberto) Peixe grande do Braſil.

Xaretas, ſ. f. pl. *Entre Nauticos*, redes de cordas á borda do navio para tolher a entrada ao inimigo.

Xaretar, v. a. Guarnecer o navio de xaretas.

Xarife, V. Xerife.

Xaropada, ſ. f. Beberagem de xarope.

Xaropar, v. a. Dar xarope.

Xarope, ſ. m. Conſerva liquida feita para conſervar as partes extractivas dos vegetaes.

Xarouco, ſ. m. Vento terral.

Xarrouco, ſ. m. *Outros dizem* Enxarrotico, *peixe*.

Xarrua, ſ. f. f. V. Charrua.

Xartre, ſ. m. V. Alfaiate.

Xauter, ſ. m. O que guia os caminhantes nos areaes deſertos da Arabia.

Xelim, ſ. m. Moeda Ingleza de prata.

Xendi, ſ. m. *Na India*, a trança ſolta, que trazem os Jogues.

Xeque, ſ. m. Chefe de Cabilda, ou Tribu, Principe, ou Rei.

Xerafim, ſ. m. V. Xarafim.

Xerga, ſ. f. Panno, de que antigamente ſe faziaõ os veſtidos de luto.

Xergaõ, ſ. m. -ões no plur. *Outros dizem* Enxergaõ.

Xeringa, ſ. f. *Uſualmente*, Seringa.

Xibança, ſ. m. (T. Vulg.) Preſunçaõ de valente.

Xibantaria, ſ. f. Acçaõ de xibante. Xibança.

Xibante, ſ. m. Valentaõ, que tem xibança.

Xibantear, v. n., e

Xibar, v. n. Fazer acções de xibante.

Xibobalſamo, ſ. m. Páo de balſamo.

Ximees, ſ. f. plur. (T. Naut.) V. Sumeas.

Ximia, ſ. f. Macaca. Fig. Arremedador.

X I G

Ximio, ſ. m. Macaco.

Xiphoide, ſ. f. Cartilagem abaixo do ſternon, que vulgarmente chamaõ *Eſpinhela*.

*Xiquer, por Se quer, ao menos.

Xira, ſ. f. Ter boa xira, iſto he, Bom comer.

Xiringa, e outros, V. Seringa.

Xiró, ſ. m. ult. l. Caldo de arrôs com ſal.

Xigravis, ſ. m. (T. baixo) Hum *Xigravis*, he o meſmo que dizer huma figurinha entremettida, eſperta.

X U E'

Xó, Voz de fazer parar as beſtas.

Xofre, *De xofre*, na caça quer dizer logo que ſe ergue do pouſo. Fig. De preſſa.

Xopra, (T. pleb.) interj. admirativa por ironia.

Xorca, ſ. f. Argola, que alguns barbaros trazem nos braços, e pernas.

Xué, adj. De pouca valia, de baixo preço.

Y.

Os vocabulos, que ſe encontrarem com *Y* procurem-ſe com *I*, ou com *Hi*, ou com *Hy*.

Z.

Z A G

Z. Vigeſima terceira letra do noſſo alphabeto.

Zabaneira, ſ. f. Mulher deſavergonhada.

Zabra, ſ. f. Fragata pequena da Coſta de Biſcaya.

Zabucaes, V. Sapucaia.

Zaburro, adj. Diz-ſe de hum milho grande da India, milho groſſo.

Zaco, ſ. m. O Pontifice dos Bonzos.

Zafira, ſ. f. p. br. V. Safira.

Zaga, ſ. f. Palmeira da India, de que ſe tira o Sagu. *Antigamente*, retaguarda.

Zagal, - la, m. f. - aes, - alas no plur. Paſtor, paſtora,

Zagalejo, ſ. m., e

Zagaleto, ſ. m. Zagal moço.

Zagaia, ſ. f. Dardo na coſta de Africa. V. Azagaia.

Zagaiada, ſ. f. Golpe de Zagaia.

Zagari, ſ. m. Sorte de lençaria.

Zaguncho, ſ. m. V. Zaguncho.

Z A N

Zaino, adj. Diz-ſe do cavallo caſtanho eſcuro, ſem meſcla.

Zamboa, ſ. f. Caſta de fructa inſipida, parecida na fig. com a laranja. Fig. Sem ſabor, frieiraõ.

Zamboeira, ſ. f. Arvore que dá as Zamboas.

Zambro, adj. O que ajunta as pernas nos joelhos.

Zambuco, ſ. m. *Na Azia*, huma embarcaçaõ de carga.

Zambujeiro, ſ. m. Arvore, *outros dizem*, Azambujeiro.

Zamorim, V. Samorim.

Zanga, ſ. f. (T. baixo) Averſaõ, inimizade.

Zangaõ, ſ. m. - ões no plur. Eſpecie de abelha, que come o mel. Atraveſſador.

Zangano, ſ. m. Adélo.

Zangar, v. a. - guei. Fazer que ſuceda mal. Caſar enfado.

Zangar-ſe, v. reſl. Tomar em máo agouro.
Zangarrear, v. n. Tocar mal na viola.
Zanguizarra, ſ. f. (T. baixo) Deſordem.
Zanolho, adj. V. Zarolho.
Zaõzaõ, ſ. m. Monotonia, ſom enfadonho.
Zápete, ſ. m. Jogo de cartas.
Zarabatana, ſ. f. Inſtrumento de páo furado, por onde ſe atiraõ balas, e tiros leves.
Zaragalhada, ſ. f. O meſmo que turba multa.
Zaragatoa, ſ. f. Herva medicinal chamada em Latim *Pſylion*.
Zarcaõ, ſ. m. - óes no plur. Cal vermelha de chumbo.
Zarco, adj. Que tem os olhos azues esbranquiçados.
Zarguncha da, ſ. f. Ferida feita com zarguncho.
Zarguncho, ſ. m. Meia lança uſada dos Cafres.
Zarpar, V. Sarpar.
Zavra, ſ. f. V. Zabra.
Zaz, ſ. m. Som de pancada, ou queda.
Zazagitania, ſ. f. Droga da Azia, com que ſe fazem camizas mouriſcas.
Zazo, ſ. m. O Pontifice do Japaõ.
Zebelina, ſ. f. Eſpecie de doninha, ou marta de Moſcovia, que tem o pello, e a pelle muito fina. Pello deſte animal.
Zebra, ſ. f. Animal como a mula de côr cinzenta com raias negras.
Zebruno, adj. De côr de cervo, ou de lebre.
Zedoaria, ſ. f. Raiz medicinal.
Zelador, - ora, m. f. Que zela.
Zelar, v. a. Tratar com zelo. Fig. Ter ciumes.
Zelo, ſ. m. Deſvelo, e empenho em procurar o bem, &c. de alguem. Ciume.
Zeloſo, adj. Que tem zelos. Cioſo.
Zelote, adj. De zelo mal ententido, ou fingido.
Zenir, v. n. V. Zunir.
Zenith, ſ. m. O ponto vertical, que no ceo correſponde á noſſa cabeça perpendicularmente. Fig. Auge, cumulo.
Zephyro, ſ. m. *Entre Poetas*, Vento brando.
Zequim, ſ. m. Moeda de ouro de Italia, equivalente com pouca differença a deſaſſeis toſtões.
Zeribando, ſ. m. Azorrague.
Zerbatana, V. Zarabatana.
Zeugma, ſ. f. Figura de Grammatica, em que o verbo de huma oraçaõ ſe ſubentende na outra.
Zevra, ſ. f. V. Zebra.
Zevrina, ſ. f., e
Zibelina, ſ. f. V. Zebelina.
Zimbo, ſ. m. Mariſco que corre por dinheiro em Angola.
Zimborio, ſ. m. *Na Architectura*, obra mais elevada, que o tecto do edificio, com vidraças.
Zimbrar, v. a. Eſpancar, açoitar.
Zimbro, ſ. m. Arbuſto vulgar, outros dizem Junipero.
Zinabre, ſ. m. *Mais commum que* Azinhavre.
Zingamocho, ſ. m. Remate de couſa alta.
Zingrar, v. n. (T. baixo) Eſcarnecer.
Zinque, ſ. m. *Outros dizem* Zinco. Semi-metal pezado, de côr ſemelhante á do chumbo, e interiormente branco tirando a azul.
Zirbo, ſ. m. *Na Anatomia*, Redenho.
Zirgelim, ſ. m. Semente oleoſa.
Zizania, ſ. f. Joio. Fig. Diſcordia, deſavença.
Zoada, ſ. f. Som forte.
Zoar, v. n. Fazer zoada.
Zodiaco, ſ. m. Hum dos circulos maires da eſfera, que contém os doſignos.

Zoilo, s. m. Critico maligno.
Zombador, - ora, m. f. Que zomba.
Zombar, v. n. Escarnecer, fazer zombaria. Enganar com lograções. Gracejar. Naõ fallar seriamente. Naõ fazer caso das cousas, que merecem attençaõ. Fig. Desobedecer.
Zombaria, s. f. Dito picante, motejo. Acçaõ com que se escarnece. Dito por escarneo.
Zombazombando, adv. Por zombaria, por gracejo.
Zombido, por Zumbido.
Zona, s. f. Cinta. *Na Geografia*, huma das cinco partes do globo entre os dous polos, das quaes a do meio he a Zona torrida: as duas que se lhe seguem de cada lado as Zonas temperadas; e as outras duas as Zonas Glaciaes, ou frigidas.
Zonchadura, s. f. Acçaõ de Zonchar.
Zonchar, v. n. Dar ao zoncho para extrahir o ar da bomba, ou seringa para vir agua occupar o vazio.
Zoncho, s. m. Embolo da bomba do navio, com que se faz subir pelo tubo della a agua.
Zonido, por Zunido.
Zoria, s. f. O mesmo que Palmatoria.
Zorra, s. f. Carrinho com rodilhões para levar cousas pezadas. Rapoza.
Zorrague, s. m. *Mais commum* Azorrague.
Zorral, s. m. Estorninho.
Zorreiro, adj. Ronceiro, vagaroso. Tardo, naõ activo.
Zorro, s. m. Tiraõ, reboque, sirga.
Zorzal, s. m. Ave com bico de pêga.
Zorzaleiro, adj. Diz-se do falcaõ que caça Zorzaes.
Zote, adj. (T. baixo) Ignorante, idiota.
Zoupeiro, adj. *Na Beira*, decrepito, que naõ se póde mover.
Zuche, s. f. Huma cobra do Brasil.
Zumbaia, s. f. *Na Asia*, reverencia profunda com os braços cruzados.
Zumbaiar, v. a. Cortejar com zumbaias.
Zumbar, v. n. Fazer som a abelha. Usa-se propriamente nas terceiras pessoas.
Zumbido, s. m. Sussurro da abelha.
Zumbrir-se, v. refl. Dobrar-se. Fig. Humilhar-se.
Zunideira, s. f. Pedra, em que o ourives aliza o ouro.
Zunido, s. m. Som agudo do vento, e do mosquito. *O que se sente* no ouvido por doença. Sussurro.
Zumimento, s. m. V. Zunido.
Zunir, v. n. Fazer som agudo. Soar agudamente.
Zurracha, s. f. Barco de carreira, e de passagem.
Zurrapa, V. Surrapa.
Zurrar, v. a. Soltar a voz o burro. *Usado propriamente nas terceiras pessoas.*
Zurro, s. m. O som do burro, quando zurra.
Zurzir, v. a. Maltratar, dar com pão. Fig. Maltratar com palavras aspras.
Zymotechnia, s. f. Parte da Chimica, que trata da fermentaçaõ.

F I M.
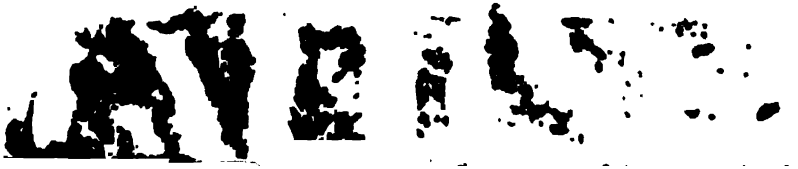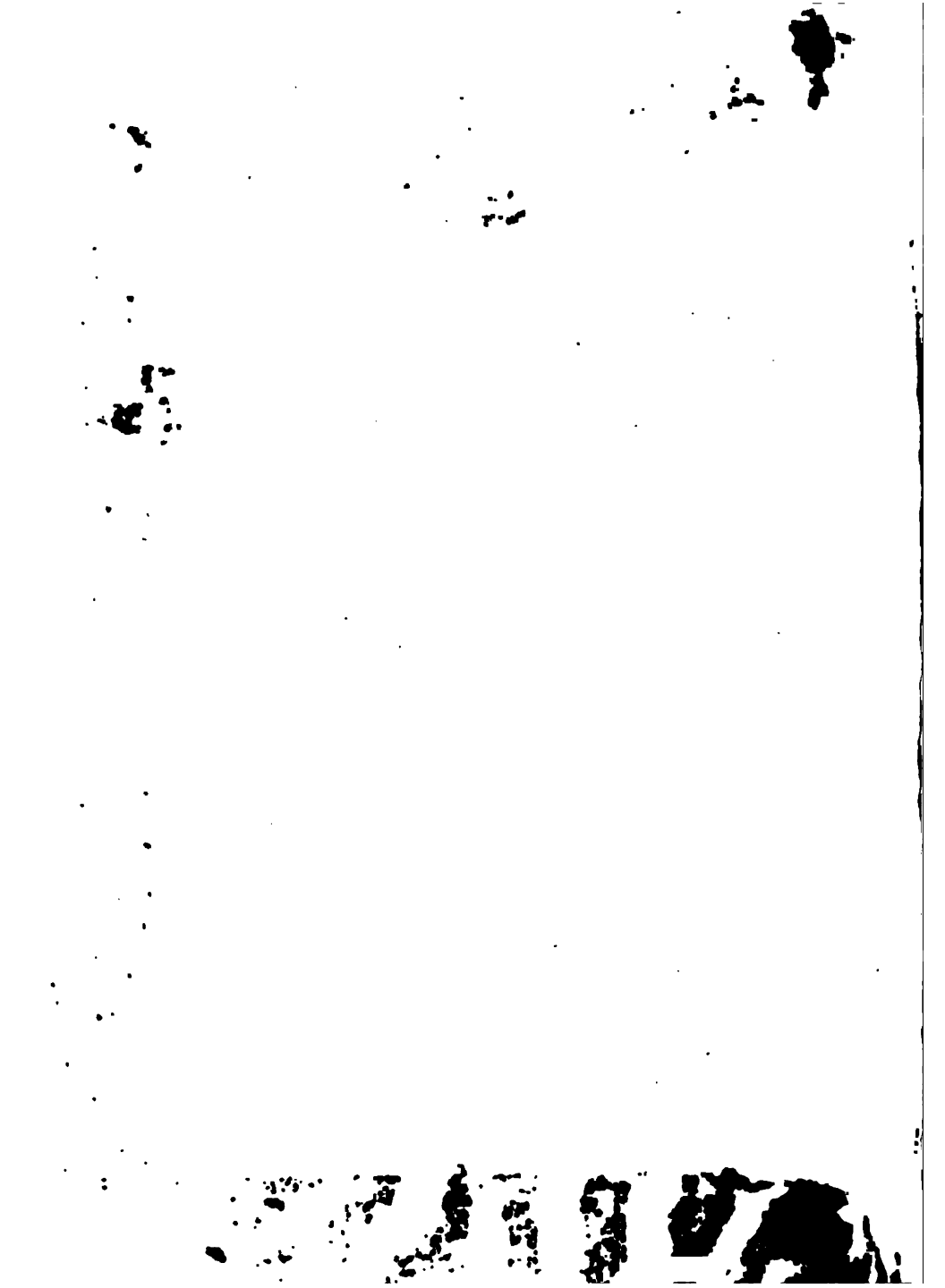
Gozzini
25.10
40.000
901110